



ଭାରତର ମହାଲେଖା ନିୟନ୍ତ୍ରକ ଓଥା ମହାସମାକ୍ଷକଙ୍କ
ମାର୍ଚ୍ଚ 2018 ରେ ସମାପ୍ତ ବର୍ଷ ପାଇଁ ପ୍ରତିବେଦନ
ସାଧାରଣ ଓ ସାମାଜିକ କ୍ଷେତ୍ର



लोकहितार्थ सत्यनिष्ठा
Dedicated to Truth in Public Interest



ଓଡ଼ିଶା ସରକାର
ପ୍ରତିବେଦନ ସଂଖ୍ୟା 3 ବର୍ଷ 2020

ଭାରତର ମହାଲେଖା ନିୟନ୍ତ୍ରକ ତଥା ମହାସମୀକ୍ଷକଙ୍କ
ମାର୍ଚ୍ଚ 2018 ରେ ସମାପ୍ତ ବର୍ଷ ପାଇଁ ପ୍ରତିବେଦନ

ସାଧାରଣ ଓ ସାମାଜିକ କ୍ଷେତ୍ର

ଓଡ଼ିଶା ସରକାର
ପ୍ରତିବେଦନ ସଂଖ୍ୟା 3 ବର୍ଷ 2020

ସୂଚୀପତ୍ର

	ପ୍ରସଙ୍ଗ ସୂଚନା	
	ଅନୁଚ୍ଛେଦ	ପୃଷ୍ଠା
ମୁଖବନ୍ଧ		iii
ଅଧ୍ୟାୟ I : ସାଧାରଣ ଓ ସାମାଜିକ କ୍ଷେତ୍ରର ଅବଲୋକନ		
ଉପକ୍ରମ	1.1	1
ସାଧାରଣ ଓ ସାମାଜିକ କ୍ଷେତ୍ର ଏବଂ ସମାଜୀୟ ପରିସରର ପାର୍ଶ୍ୱ ବିତ୍ତ	1.2	1-2
ସମାଜୀୟ ପାଇଁ ପ୍ରାଧିକାର	1.3	2-3
ସମାଜୀୟ ଯୋଜନା ଏବଂ ସଞ୍ଚାଳନ	1.4	3
ଅତିକ୍ରମକୁ ଜବାବ ପ୍ରଦାନରେ ସରକାରଙ୍କ ତତ୍ପରତାର ଅଭାବ	1.5	3-5
ଡ୍ରାଫ୍ଟ ସମାଜୀୟ ଅନୁଚ୍ଛେଦ ଗୁଡ଼ିକ ଉପରେ ବିଭାଗ ଗୁଡ଼ିକର ପଦକ୍ଷେପ	1.6	5-6
ସମାଜୀୟ ପ୍ରତିବେଦନ ଗୁଡ଼ିକର ଅନୁବର୍ତ୍ତୀ ପଦକ୍ଷେପ	1.7	6
ଅଧ୍ୟାୟ II : ଅନୁପାଳନ ସମାଜୀୟ		
ଯୋଜନା ଓ ଅଭିସରଣ ବିଭାଗ		
ପଶ୍ଚିମ ଓଡ଼ିଶା ବିକାଶ ପରିଷଦ (ଡବ୍ଲୁଓଡିସି) ଦ୍ୱାରା ବିକାଶ	2.1	7-25
ବିଜ୍ଞାନ ଓ ବୈଷୟିକ ଜ୍ଞାନ ବିଭାଗ, ଶକ୍ତି ବିଭାଗ ଏବଂ ଗୃହ ନିର୍ମାଣ ଓ ନଗର ଉନ୍ନୟନ ବିଭାଗ		
ରାଜ୍ୟରେ ଅକ୍ଷୟ ଶକ୍ତିର ବିକାଶ ଏବଂ ଲୋକପ୍ରିୟତା	2.2	26-42
ଇଲେକ୍ଟ୍ରୋନିକ୍ସ ଏବଂ ସୂଚନା ପ୍ରଯୁକ୍ତି ବିଭାଗ		
ଇନ୍‌ଫୋସିଟି-II-ଆଇଟି-ଏସ୍‌ଇଜେଡ୍‌ର ବିକାଶ	2.3	42-45
ଉଡ଼ାଟିଆମାନଙ୍କ ଠାରୁ ପ୍ରାପ୍ୟ ଆଦାୟ ନହେବା ଫଳରେ କ୍ଷତି	2.4	45-46
ବିକ୍ରେତାମାନଙ୍କୁ ଲାଇସେନ୍‌ସ୍ ଫି ପ୍ରଦାନରେ 2.32 କୋଟି ଟଙ୍କାର ଅନୁଚିତ୍ ଅନୁକମ୍ପା	2.5	46-47
ଗ୍ରାମ୍ୟ ଉନ୍ନୟନ ବିଭାଗ		
ଅନାଦାୟ ଜରିମାନା / ଲିଜୁଇଡେଟେଡ୍ କ୍ଷତି	2.6	48-49
5.31 କୋଟି ଟଙ୍କାର ନିଷ୍ଠଳ ବ୍ୟୟ	2.7	49-51
ପଞ୍ଚାୟତି ରାଜ ଓ ପାନୀୟ ଜଳ ବିଭାଗ		
ସରକାରୀ ଅର୍ଥର ଆୟାଚ୍	2.8	51-53
ଗ୍ରାମ ପଞ୍ଚାୟତି ଅଧିକାରୀଙ୍କ ଦ୍ୱାରା ଅର୍ଥ ଆୟାଚ୍	2.9	53-54
ବାର୍ଦ୍ଧକ୍ୟ ଭତ୍ତା ବର୍ଷରେ 2.79 ଲକ୍ଷ ଟଙ୍କା ଆୟାଚ୍	2.10	54-55

ପରିଶିଷ୍ଟ			
ପରିଶିଷ୍ଟ ସଂଖ୍ୟା	ବିଷୟ	ଅନୁଚ୍ଛେଦ	ପୃଷ୍ଠା
1.1	ମହାଲେଖାକାର (ସାଧାରଣ ଓ ସାମାଜିକ କ୍ଷେତ୍ର, ଲେଖା ପରୀକ୍ଷା) ଓଡ଼ିଶା ସମାଜ ପରିସର ଭୁବନେଶ୍ୱର, ସମ୍ବନ୍ଧୀୟ ସଂସ୍ଥା ଓ କର୍ମୀମାନଙ୍କ ଗୁଡ଼ିକର ତାଲିକା	1.2	57
1.2	ଜୁନ୍ 2018 ସୁଦ୍ଧା ଅନୁସୂଚିତ ନିରାକ୍ଷର ରିପୋର୍ଟ ଓ ଅନୁଚ୍ଛେଦ ଗୁଡ଼ିକର ବିଭାଗୀୟ ଏବଂ ବର୍ଷିକ ସୁଚି	1.5.1	58-59
1.3	ଗୁରୁତର ବର୍ଗର ଅନୁସୂଚିତ ଅନୁଚ୍ଛେଦ ଗୁଡ଼ିକର ବିଶ୍ଳେଷଣ	1.5.1	60-61
1.4	ନଥି ଓ ଭାଗ୍ୟ ପ୍ରଦାନ କରାଯାଇ ନଥିବାର ବିବରଣୀ	1.5.2	62
1.5	ସରକାରୀ ହିସାବ କମିଟିର ଗୁରୁତ୍ୱପୂର୍ଣ୍ଣ ସୁପାରିଶ ଗୁଡ଼ିକ ଉପରେ ବିଭାଗ ଗୁଡ଼ିକ ପାଖରେ ପଡ଼ିରହିଥିବା କାର୍ଯ୍ୟାନୁଷ୍ଠାନ ଗ୍ରହଣ କରାଯିବାର ଚିତ୍ତଶୁଣା ଗୁଡ଼ିକର ବିବରଣୀ	1.7	63-64
2.1.1	ପୂର୍ଣ୍ଣାଙ୍ଗ ପ୍ରକଳ୍ପ ଗୁଡ଼ିକର ଅଭିଳାଷିତ ଉଦ୍ଦେଶ୍ୟରେ ବିନିଯୋଗ ନହେବାର ସଂପୂର୍ଣ୍ଣ ବିବରଣୀ	2.1.5.4 (ଖ)	65-66
2.2.1	ଅଫ୍ ଗ୍ରୀଡ୍ ସୌର ପ୍ରୟୋଗରେ ସଫଳତା ଦର୍ଶାଉଥିବା ବିବରଣୀ	2.2.6	67
2.4.1	ଦେୟ ପରିଶୋଧ ନକରି ପରିସର ଛାଡ଼ି ଚାଲିଯାଇଥିବା 26 କର୍ମୀମାନଙ୍କ ବିବରଣୀ	2.4	68-69
2.6.1	ଚୁକ୍ତିନାମା ରଦ୍ଦ ଫଳରେ ଆଦାୟ ଯୋଗ୍ୟ ଦଣ୍ଡନୀୟ ରାଶି ଏବଂ ପୁନଃ କାର୍ଯ୍ୟ ପ୍ରଦାନ ଯୋଗୁଁ ହୋଇଥିବା ଅତିରିକ୍ତ ବ୍ୟୟର ବିବରଣୀ	2.6	70-72
2.10.1	ନଅଟି ପଞ୍ଚାୟତ ସମିତିର 19 ଟି ଗ୍ରାମ ପଞ୍ଚାୟତର 72 ଗ୍ରାମରେ ମରଣ ଉପରାନ୍ତେ ବାର୍ଦ୍ଧକ୍ୟ ଭତ୍ତା ପ୍ରଦାନ କରାଯାଇଥିବା ମୃତ ହିତାଧିକାରୀଙ୍କ ବିବରଣୀ	2.10	73-87
	ଶିରକୋଷ		89-91

ମୁଖବନ୍ଧ

ମାର୍ଚ୍ଚ 2018 ରେ ସମାପ୍ତ ବର୍ଷ ସମ୍ବନ୍ଧିତ ପ୍ରତିବେଦନଟି ରାଜ୍ୟ ବିଧାନ ସଭାରେ ଉପସ୍ଥାପନ ନିମିତ୍ତ ଭାରତୀୟ ସମିଧାନର ଧାରା 151 ଅନୁଯାୟୀ ରାଜ୍ୟପାଳଙ୍କ ନିକଟରେ ଦାଖଲ ନିମନ୍ତେ ପ୍ରସ୍ତୁତ କରାଯାଇଅଛି ।

ଏହି ପ୍ରତିବେଦନରେ ଯୋଜନା ଓ ଅଭିସରଣ, ବିଜ୍ଞାନ ଓ ବୈଷୟିକ ଜ୍ଞାନ, ଶକ୍ତି, ଗୃହ ନିର୍ମାଣ ଓ ନଗର ଉନ୍ନୟନ, ଇଲେକ୍ଟ୍ରୋନିକ୍ସ ଓ ସୂଚନା ପ୍ରଯୁକ୍ତି, ଗ୍ରାମ୍ୟ ଉନ୍ନୟନ ଏବଂ ପଞ୍ଚାୟତି ରାଜ ଓ ପାନୀୟ ଜଳ ବିଭାଗର ଅନୁପାଳନ ସମାକ୍ଷାର ଗୁରୁତ୍ୱପୂର୍ଣ୍ଣ ଫଳାଫଳଗୁଡ଼ିକୁ ସ୍ଥାନିତ କରାଯାଇଛି ।

2017-18 ଅବଧି ପାଇଁ କରାଯାଇଥିବା ନମୁନା ସମାକ୍ଷା ସମୟରେ ଦୃଷ୍ଟିଗୋଚର ହୋଇଥିବା ତଥା ବିଗତ ବର୍ଷମାନଙ୍କରେ ଦୃଷ୍ଟିକୁ ଆସିଥିବା ସବୁ ପ୍ରତିବେଦନରେ ସାମିଲ କରାଯାଇ ନଥିବା ମାମଲାଗୁଡ଼ିକ ଏହି ପ୍ରତିବେଦନରେ ସ୍ଥାନିତ କରାଯାଇଛି । ଆବଶ୍ୟକ ସ୍ଥଳେ 2017-18 ପରବର୍ତ୍ତୀ ଅବଧି ସହ ଜଡ଼ିତ ମାମଲା ଗୁଡ଼ିକ ମଧ୍ୟ ଅନ୍ତର୍ଭୁକ୍ତ କରାଯାଇଛି ।

ଭାରତର ମହାଲେଖା ନିୟନ୍ତ୍ରକ ତଥା ମହାସମାକ୍ଷକଙ୍କ ଦ୍ୱାରା ଜାରି କରାଯାଇଥିବା ସମାକ୍ଷା ମାନାଦର୍ଶ ଆଧାରରେ ସମାକ୍ଷା ପରିଚାଳନା କରାଯାଇଛି ।

ଅନୁଦିତ ପାଠାନ୍ତରରେ ଯଦି କୌଣସି ସନ୍ଦେହ ଉପୁଜେ ତେବେ ଇଂରାଜୀ ପାଠାନ୍ତରକୁ ପ୍ରମାଣିକ ଭାବେ ଗ୍ରହଣ କରିବା ବିଧେୟ ।

ଅଧ୍ୟାୟ I

ସାଧାରଣ ଓ ସାମାଜିକ କ୍ଷେତ୍ରର

ଅବଲୋକନ

ଅଧ୍ୟାୟ I : ସାଧାରଣ ଓ ସାମାଜିକ କ୍ଷେତ୍ରର ଅବଲୋକନ

1.1 ଉପକ୍ରମ

ଏହି ପ୍ରତିବେଦନରେ ସାଧାରଣ ଓ ସାମାଜିକ କ୍ଷେତ୍ର ପରିସରଭୁକ୍ତ ରାଜ୍ୟ ସରକାରୀ ବିଭାଗ ଓ ସାମ୍ବନ୍ଧୀୟ ସଂସ୍ଥାଗୁଡ଼ିକର ସମାକ୍ଷର ପ୍ରାପ୍ତ ବିଷୟବସ୍ତୁ ଅନ୍ତର୍ଭୁକ୍ତ । ସମାକ୍ଷର ଗୁରୁତ୍ୱପୂର୍ଣ୍ଣ ଫଳାଫଳକୁ ରାଜ୍ୟ ବିଧାନ ସଭାର ଧ୍ୟାନକୁ ଆଣିବା ହେଉଛି ଏହି ପ୍ରତିବେଦନର ପ୍ରାଥମିକ ଉଦ୍ଦେଶ୍ୟ । ଏହି ସମାକ୍ଷା ଫଳାଫଳଗୁଡ଼ିକ କାର୍ଯ୍ୟନିର୍ବାହୀମାନଙ୍କୁ ପ୍ରତିକାରାତ୍ମକ ପଦକ୍ଷେପ ଗ୍ରହଣ କରିବା ସହିତ ନୀତି ଓ ନିର୍ଦ୍ଦେଶାବଳୀ ଗଠନ କରିବାରେ ସହାୟକ ହେବା ଆଶା କରାଯାଏ, ଯାହାକି ସଂଗଠନର ଉନ୍ନତ ଆର୍ଥିକ ପରିଚାଳନା ସହିତ ଉତ୍ତମ ଶାସନ ନୀତି ପ୍ରଚଳନରେ ସହାୟକ ହେବ ।

ଏହି ପ୍ରତିବେଦନଟି ନିମ୍ନ ବର୍ଣ୍ଣିତ ଦୁଇଟି ଅଧ୍ୟାୟରେ ସଂଗଠିତ କରାଯାଇଛି:

- **ଅଧ୍ୟାୟ I** ଅଧିନରେ ସାଧାରଣ ଓ ସାମାଜିକ କ୍ଷେତ୍ରର ଅବଲୋକନ ସହିତ ଏହି କ୍ଷେତ୍ରଗୁଡ଼ିକର ପରିସର ଭୁକ୍ତ ବିଭାଗ ଗୁଡ଼ିକର ବିଗତ ପାଞ୍ଚ ବର୍ଷର ଖର୍ଚ୍ଚର ସଂକ୍ଷିପ୍ତ ବିଶ୍ଳେଷଣ, ସମାକ୍ଷା ପ୍ରାଧିକାର, ସମାକ୍ଷା ପରିସର, ସମାକ୍ଷାର ଯୋଜନା ଓ ସଞ୍ଚାଳନ, ବିବିଧ ସମାକ୍ଷା ଉତ୍ପାଦ ଯଥା ନିରୀକ୍ଷଣ ରିପୋର୍ଟ (ଆଇଆର୍), ସମାକ୍ଷା ଅନୁକ୍ଷେପ ଇତ୍ୟାଦି ଉପରେ ସରକାରଙ୍କ ପ୍ରତିକ୍ରିୟା ଓ ପ୍ରତିବେଦନ ଉପରେ ଅନୁବର୍ତ୍ତୀ କାର୍ଯ୍ୟାନୁଷ୍ଠାନ ବିଷୟ ଅନ୍ତର୍ଭୁକ୍ତ କରାଯାଇଛି ।
- **ଅଧ୍ୟାୟ II** ଅଧିନରେ ବିଭିନ୍ନ ବିଭାଗ ଓ ସେଗୁଡ଼ିକର କାର୍ଯ୍ୟକାରୀ ସଂସ୍ଥାମାନଙ୍କର ଅନୁପାଳନ ସମାକ୍ଷାରୁ ପ୍ରାପ୍ତ ଗୁରୁତ୍ୱପୂର୍ଣ୍ଣ ମତ୍ତବ୍ୟ ତଥା "ପଞ୍ଜିତ ଓଡ଼ିଶା ବିକାଶ ପରିଷଦ ଦ୍ୱାରା ବିକାଶ" ଏବଂ "ରାଜ୍ୟରେ ଅକ୍ଷୟ ଶକ୍ତିର ବିକାଶ ଓ ଲୋକପ୍ରିୟତା" ସମ୍ପର୍କିତ ଅନୁପାଳନ ସମାକ୍ଷା ଅନ୍ତର୍ଭୁକ୍ତ କରାଯାଇଛି ।

1.2 ସାଧାରଣ ଓ ସାମାଜିକ କ୍ଷେତ୍ର ଏବଂ ସମାକ୍ଷା ପରିସରର ପାର୍ଶ୍ୱ ଚିତ୍ର

ବଜେଟ୍ ପୁସ୍ତିକା ଅନୁଯାୟୀ ଓଡ଼ିଶା ସରକାର ବିଭିନ୍ନ ବିଭାଗ ସମ୍ପର୍କିତ 42 ଟି ଅନୁଦାନ ଅନୁମୋଦନ କରିଥାନ୍ତି । 24 ଟି ଅନୁଦାନ ଅନ୍ତର୍ଗତ ବିଭିନ୍ନ ସ୍ତରର 12,064 ସଂସ୍ଥା ମହାଲେଖାକାର (ସାଧାରଣ ଓ ସାମାଜିକ କ୍ଷେତ୍ର ଲେଖା ପରୀକ୍ଷା) ଓଡ଼ିଶା କାର୍ଯ୍ୟାଳୟର ସମାକ୍ଷା ପରିସର ଭୁକ୍ତ । ମୂଳତଃ ରାଜ୍ୟ ଏକତ୍ରୀକୃତ ପାଣ୍ଠିରୁ ଆର୍ଥିକ ସହାୟତା ପ୍ରାପ୍ତ କିମ୍ବା କର୍ତ୍ତବ୍ୟ, କ୍ଷମତା ଓ ଚାକିରୀ ସର୍ଭାବଳୀ (ଡିପିସି) ଅଧିନିୟମ, 1971 ର ବିଭିନ୍ନ ଧାରା ଭିତ୍ତିରେ ସରକାରଙ୍କ ଦ୍ୱାରା ମହାଲେଖା ନିୟନ୍ତ୍ରଣ ତଥା ମହାସମାକ୍ଷକ (ସିଏଜି)ଙ୍କୁ ସମାକ୍ଷା ଦାୟିତ୍ୱ ନ୍ୟସ୍ତ କରାଯାଇଥିବା 151 ଟି ସଂସ୍ଥା/ କର୍ତ୍ତୃପକ୍ଷଙ୍କ ସମାକ୍ଷା ମଧ୍ୟ ଏହି କାର୍ଯ୍ୟାଳୟ ଦ୍ୱାରା ସମ୍ପାଦିତ କରାଯାଇଥାଏ । ମହାଲେଖାକାର (ସାଧାରଣ ଓ ସାମାଜିକ କ୍ଷେତ୍ର ଲେଖା ପରୀକ୍ଷା) ଓଡ଼ିଶାଙ୍କ ସମାକ୍ଷା ପରିସର ଭୁକ୍ତ ବିଭାଗ, ସାମ୍ବନ୍ଧୀୟ ସଂସ୍ଥା ଓ କର୍ମୀମାନଙ୍କ ଗୁଡ଼ିକର ତାଲିକା **ପରିଶିଷ୍ଟ- 1.1** ରେ ଦର୍ଶାଯାଇଛି ।

ମହାଲେଖାକାର (ସାଧାରଣ ଓ ସାମାଜିକ କ୍ଷେତ୍ର ଲେଖାପରୀକ୍ଷା), ଓଡ଼ିଶାଙ୍କ ସମାକ୍ଷା ପରିସରଭୁକ୍ତ ଥିବା ଗୁରୁତ୍ୱପୂର୍ଣ୍ଣ ବିଭାଗ ଗୁଡ଼ିକରେ 2013-18 ଅବଧିରେ ହୋଇଥିବା ଖର୍ଚ୍ଚର ବିବରଣୀ **ସାରଣୀ 1.1** ରେ ଦର୍ଶାଯାଇଛି ।

ସାରଣୀ 1.1: ମହାଲେଖାକାର (ସାଧାରଣ ଓ ସାମାଜିକ କ୍ଷେତ୍ର ଲେଖା ପରୀକ୍ଷା), ଓଡ଼ିଶାଙ୍କ ସମୀକ୍ଷା ପରିସରଭୁକ୍ତ ବିଭାଗ ଗୁଡ଼ିକର ବ୍ୟୟର ବିବରଣୀ

(ଟଙ୍କା କୋଟିରେ)

କ୍ର.ସଂ	ବିଭାଗର ନାମ	2013-14	2014-15	2015-16	2016-17	2017-18
1	ଓଡ଼ିଆ ଭାଷା ସାହିତ୍ୟ ଏବଂ ସଂସ୍କୃତି	161.92	239.02	213.02	209.69	274.07
2	ଇଲେକ୍ଟ୍ରୋନିକ୍ସ ଏବଂ ସୂଚନା ପ୍ରଯୁକ୍ତି	78.96	95.34	110.83	111.25	99.19
3	ଅର୍ଥ	6777.61	7072.85	6719.98	7213.97	1982.43
4	ଖାଦ୍ୟ ଯୋଗାଣ ଓ ଖାଉଟି କଲ୍ୟାଣ	1359.77	1529.39	1269.43	1081.54	988.59
5	ସାଧାରଣ ପ୍ରଶାସନ ଏବଂ ସାଧାରଣ ଅଭିଯୋଗ	188.45	275.61	236.71	241.38	316.40
6	ସ୍ଵାସ୍ଥ୍ୟ ଓ ପରିବାର କଲ୍ୟାଣ	1985.14	3222.00	3724.14	4817.09	4928.42
7	ଉଚ୍ଚ ଶିକ୍ଷା	1459.31	1875.81	1944.62	1973.94	1792.21
8	ଗୃହ	2827.32	3206.36	3379.99	3585.35	4198.73
9	ଗୃହ ନିର୍ମାଣ ଓ ନଗର ଉନ୍ନୟନ	2493.94	2340.72	2721.88	3075.76	4683.27
10	ଶ୍ରମ ଓ କର୍ମଚାରୀ ରାଜ୍ୟ ବୀମା	69.91	197.65	221.96	96.35	136.48
11	ଆଇନ୍	183.14	232.51	285.16	238.95	279.98
12	ପଞ୍ଚାୟତି ରାଜ ଏବଂ ପାନୀୟ ଜଳ	3335.05	4821.45	7652.22	8345.96	9302.14
13	ଯୋଜନା ଓ ଅଭିସରଣ	1190.23	1062.61	764.06	785.32	992.12
14	ରାଜସ୍ୱ ଏବଂ ବିପର୍ଯ୍ୟୟ ପରିଚାଳନା	3553.14	2267.65	3257.10	3291.03	1992.70
15	ଗ୍ରାମ୍ୟ ଉନ୍ନୟନ	1989.58	3838.99	6609.27	7276.61	7392.33
16	ବିଦ୍ୟାଳୟ ଓ ଗଣ ଶିକ୍ଷା	6716.75	7886.68	9049.63	9774.15	12058.59
17	ଭିନ୍ନ-ଭିନ୍ନ ବ୍ୟକ୍ତିଙ୍କ ସାମାଜିକ ସୁରକ୍ଷା ଏବଂ ସଶକ୍ତିକରଣ	0	0	0	1746.13	1914.79
18	କ୍ରୀଡ଼ା ଓ ଯୁବ ବ୍ୟାପାର	57.72	64.31	85.15	102.82	250.39
19	ଅନିସୂଚିତ ଜନଜାତି, ଅନୁସୂଚିତ ଜାତି ଉନ୍ନୟନ ଏବଂ ସଂଖ୍ୟାଲଘୁ ସମ୍ପ୍ରଦାୟ ଓ ପଛୁଆ ବର୍ଗ କଲ୍ୟାଣ	1819.47	1944.80	2508.60	2542.57	2851.83
20	ମହିଳା ଓ ଶିଶୁ ବିକାଶ ଏବଂ ମିଶନ ଶକ୍ତି	4113.84	3558.80	3812.51	2109.05	2266.84
		40361.25	45732.55	54566.26	58618.91	58701.50

(ଉତ୍ସ: ଓଡ଼ିଶା ସରକାରଙ୍କ 2013-14 ଠାରୁ 2017-18 ପାଇଁ ଖର୍ଚ୍ଚ ଲେଖା)

* ଜୁଲାଇ 2015 ଠାରୁ କାର୍ଯ୍ୟକ୍ଷମ ହେଲା । 2016-17 ଠାରୁ ସତ୍ୟ ଅନୁଦାନ ଅଧିନରେ ଅର୍ଥ ବ୍ୟବସ୍ଥା କରାଗଲା ।

1.3 ସମୀକ୍ଷା ପାଇଁ ପ୍ରାଧିକାର

ସିଏଜିଙ୍କ ଦ୍ୱାରା ସମୀକ୍ଷା ପାଇଁ ପ୍ରାଧିକାରକୁ ଭାରତୀୟ ସମ୍ବିଧାନର ଧାରା 149 ଓ 151 ଏବଂ ମହାଲେଖା ନିୟନ୍ତ୍ରଣ ତଥା ମହାସମୀକ୍ଷକଙ୍କ କର୍ତ୍ତବ୍ୟ, କ୍ଷମତା ଓ ଚାକିରୀର ସର୍ତ୍ତାବଳୀ (ଡିପିସି) ଅଧିନିୟମ, 1971 ରୁ ଅଣାଯାଇଛି । ସିଏଜିଙ୍କ ଡିପିସି ଅଧିନିୟମ, 1971 ର ଧାରା 13¹ ଅଧିନରେ, ସିଏଜି ଓଡ଼ିଶା ସରକାରଙ୍କ ବିଭାଗଗୁଡ଼ିକର ବ୍ୟୟ ସମୀକ୍ଷା କରନ୍ତି । ସିଏଜିଙ୍କ ଡିପିସି ଅଧିନିୟମର ଧାରା 19(2) ଓ 19(3)² ଅଧିନରେ ସମୀକ୍ଷିତ ସମ୍ବନ୍ଧାସିତ ସଂସ୍ଥାଗୁଡ଼ିକର ସିଏଜି ଏକମାତ୍ର ସମୀକ୍ଷକ ଅଟନ୍ତି । ଏଥି ସହିତ ଡିପିସି

¹ (କ) ରାଜ୍ୟର ଏକତ୍ରୀକୃତ ପାଣ୍ଠିରୁ ହୋଇଥିବା ସମସ୍ତ ଖର୍ଚ୍ଚ, (ଖ) ଆକସ୍ମିକ ପାଣ୍ଠି ଓ ପବ୍ଲିକ୍ ଆକାଉଣ୍ଟସ୍ ସମ୍ପର୍କିତ ସମସ୍ତ ବେଶନେଣା ଏବଂ (ଗ) ସମସ୍ତ ବାଣିଜ୍ୟ, ପ୍ରସ୍ତୁତିକାରୀ, ଲାଭ ଓ କ୍ଷତି, ବାଲାନ୍ସ ସିଏ ଓ ଅନ୍ୟାନ୍ୟ ସହାୟକ ଖାତା ଗୁଡ଼ିକର ସମୀକ୍ଷା ।

² ରାଜ୍ୟ ବିଧାନସଭା ଦ୍ୱାରା କିମ୍ବା ପ୍ରଶାସନ ଆଇନ ଅଧିନରେ ପ୍ରତିଷ୍ଠିତ ନିଗମ (କମ୍ପାନୀ ନୁହେଁ) ଗୁଡ଼ିକର ହିସାବର, ସଂପୃକ୍ତ ଆଇନ୍ କିମ୍ବା ଜନହିତ ଦୃଷ୍ଟିରୁ ରାଜ୍ୟର ରାଜ୍ୟପାଳଙ୍କ ଅନୁରୋଧ ଅନୁଯାୟୀ ସମୀକ୍ଷା ।

ଅଧିନିୟମର ଧାରା 14³ ଅନୁଯାୟୀ ସରକାରଙ୍କ ଦ୍ୱାରା ଅଧିକାରୀ ଆର୍ଥିକ ସହାୟତା ପ୍ରଦାନ କରାଯାଉଥିବା ସମ୍ବନ୍ଧୀୟତା ସଂସ୍ଥା ଏବଂ ଧାରା 20 (1) ଅନୁଯାୟୀ ସ୍ଥାନୀୟ ନିକାୟ ଗୁଡ଼ିକର ସମାକ୍ଷା ମଧ୍ୟ ସିଏଜିଙ୍କ ଦ୍ୱାରା ସମ୍ପାଦିତ ହୋଇଥାଏ । ବିଭିନ୍ନ ସମାକ୍ଷା ପାଇଁ ନୀତି ଏବଂ ପଦ୍ଧତି ସିଏଜିଙ୍କ ଦ୍ୱାରା ପ୍ରଣୀତ ରେଗୁଲେସନ ଅନୁ ଅଡିଟ୍ ଆଣ୍ଡ ଆକାଉଣ୍ଟସ୍, 2007 ତଥା ଭାରତୀୟ ସମାକ୍ଷା ଏବଂ ଲେଖା ବିଭାଗ ଦ୍ୱାରା ଅଡିଟିଙ୍ଗ୍ ଷ୍ଟାଣ୍ଡାର୍ଡସ୍ରେ ବର୍ଣ୍ଣିତ ହୋଇଛି ।

1.4 ସମାକ୍ଷାର ଯୋଜନା ଏବଂ ସଞ୍ଚାଳନ

ବାର୍ଷିକ ସମାକ୍ଷା ଯୋଜନା ଅନୁଯାୟୀ ସମ୍ପାଦନ ସମାକ୍ଷା ଓ ଅନୁପାଳନ ସମାକ୍ଷା ସଞ୍ଚାଳନ କରାଯାଇଥାଏ । ଶୀର୍ଷ ଯୁନିଟ୍, ସମାକ୍ଷା ଯୁନିଟ୍ ଓ କାର୍ଯ୍ୟକାରୀ ସଂସ୍ଥା ଗୁଡ଼ିକର ଆର୍ଥିକ ଗୁରୁତ୍ୱ, ସାମାଜିକ ପ୍ରାଥମିକତା, ଆଭ୍ୟନ୍ତରୀଣ ନିୟନ୍ତ୍ରଣ ବ୍ୟବସ୍ଥା, ଅତୀତରେ ଘଟିଥିବା ତ୍ରୁଟିଗୁଡ଼ିକ, ଅର୍ଥର ଅପବ୍ୟବହାର, ଅର୍ଥ ଆତ୍ମସାତ୍ତ୍ୱ ଇତ୍ୟାଦି ସହ ଜଡ଼ିତ ସମ୍ପର୍କୀୟ ତ୍ରୁଟିର ଆକଳନ ତଥା ପୂର୍ବ ସମାକ୍ଷାର ଫଳାଫଳ ଆଧାରରେ ଅନୁପାଳନ ସମାକ୍ଷା ପାଇଁ ଯୁନିଟ୍ ଚୟନ କରାଯାଇଥାଏ ।

ସମାକ୍ଷା ସମାପ୍ତି ପରେ, ଯୁନିଟ୍ ମୁଖ୍ୟଙ୍କୁ ନିରୀକ୍ଷଣ ରିପୋର୍ଟ ଜାରି କରାଯାଏ । ପ୍ରାୟ ଉତ୍ତର ଆଧାରରେ, ସମାକ୍ଷା ସିଦ୍ଧାନ୍ତ ଗୁଡ଼ିକୁ ବ୍ୟବସ୍ଥିତ କରାଯାଏ କିମ୍ବା ଅନୁପାଳନ ପାଇଁ ପୁନଶ୍ଚ ଉପଦେଶ ଦିଆଯାଏ । ଗୁରୁତ୍ୱପୂର୍ଣ୍ଣ ସମାକ୍ଷା ସିଦ୍ଧାନ୍ତ ଗୁଡ଼ିକୁ ସମାକ୍ଷା ପ୍ରତିବେଦନରେ ଅନ୍ତର୍ଭୁକ୍ତ କରିବା ନିମିତ୍ତ ଦ୍ରାଫ୍ଟ୍ ଅନୁକ୍ରେଦ ଭାବରେ ପୁନଶ୍ଚ ପ୍ରୋସେସ୍ କରାଯାଏ ।

ଅନୁକ୍ରେଦ ଗୁଡ଼ିକୁ ସମାକ୍ଷା ପ୍ରତିବେଦନରେ ଅନ୍ତର୍ଭୁକ୍ତ କରିବା ସମୟରେ ବିଭାଗ ଗୁଡ଼ିକ ଦ୍ୱାରା ପ୍ରଦତ୍ତ ଯଥାରୀତି ଉତ୍ତର ତଥା ପ୍ରସ୍ତାନ ସମ୍ମିଳନୀରେ ବିଭାଗ ମୁଖ୍ୟଙ୍କ ଦ୍ୱାରା ବ୍ୟକ୍ତ କରାଯାଇଥିବା ମତ ଗୁଡ଼ିକୁ ଯତ୍ନପୂର୍ବକ ବିଚାରକୁ ନିଆଯାଏ । ଭାରତୀୟ ସମିଧାନର ଧାରା 151 ଅନୁଯାୟୀ ସମାକ୍ଷା ପ୍ରତିବେଦନ ରାଜ୍ୟ ବିଧାନ ସଭାରେ ଉପସ୍ଥାପନ କରାଯାଏ ।

1.5 ଅଡିଟିଙ୍ଗ୍ ଜବାବ ପ୍ରଦାନରେ ସରକାରଙ୍କ ତତ୍ପରତାର ଅଭାବ

1.5.1 ନିରୀକ୍ଷଣ ରିପୋର୍ଟ ଉପରେ ସରକାରଙ୍କ ଜବାବ ପ୍ରଦାନ

ଦେଶନେଶରେ ଧାର୍ଯ୍ୟ ନିୟମଗୁଡ଼ିକର ଅନୁପାଳନ ଓ ଧାର୍ଯ୍ୟ ନିୟମ ତଥା ପଦ୍ଧତି ଅନୁଯାୟୀ ଗୁରୁତ୍ୱପୂର୍ଣ୍ଣ ହିସାବ ସମ୍ପର୍କିତ ତଥା ଅନ୍ୟାନ୍ୟ ନଥୁଗୁଡ଼ିକର ପ୍ରଚଳନ ବିଷୟକୁ ତଦାରଖ କରିବା ନିମନ୍ତେ ମହାଲେଖାକାର (ସାଧାରଣ ଓ ସାମାଜିକ କ୍ଷେତ୍ର ଲେଖା ପରୀକ୍ଷା) ସରକାରୀ ବିଭାଗ ଗୁଡ଼ିକର ସମାକ୍ଷା କରିଥାନ୍ତି । ସମାକ୍ଷା ସମାପ୍ତ ହେବା ପରେ, ନିରୀକ୍ଷଣ ରିପୋର୍ଟ (ଆଇଆର) ଗୁଡ଼ିକ ନିରୀକ୍ଷିତ କାର୍ଯ୍ୟାଳୟର ମୁଖ୍ୟଙ୍କ ନିକଟକୁ ପଠାଯିବା ସହିତ ଏହାର ନକଲ ପରବର୍ତ୍ତୀ ଉଚ୍ଚ କର୍ତ୍ତୃପକ୍ଷଙ୍କ ନିକଟକୁ ପଠାଯାଇଥାଏ । ନିରୀକ୍ଷଣ ସମୟରେ ଚିହ୍ନଟ କରାଯାଇଥିବା ଗୁରୁତ୍ୱର ଅନିୟମିତତା ଓ ଅନ୍ୟାନ୍ୟ ତ୍ରୁଟି, ଯାହାର ସମାଧାନ ସେହି ସମୟ ମଧ୍ୟରେ ହୋଇପାରି ନଥାଏ, ସେଗୁଡ଼ିକ ନିରୀକ୍ଷଣ ରିପୋର୍ଟରେ ସ୍ଥାନିତ କରାଯାଏ । ଗୁରୁତ୍ୱର ଅନିୟମିତତାଗୁଡ଼ିକ ମହାଲେଖାକାରଙ୍କ କାର୍ଯ୍ୟାଳୟ ଦ୍ୱାରା ସରକାରଙ୍କ ଦୃଷ୍ଟିକୁ ଅଣାଯାଏ ।

³ ରୋଜଗାର ସୂକ୍ଷ୍ମ, ଦାରିଦ୍ର୍ୟ ଦୂରୀକରଣ, ସାକ୍ଷରତା ବିସ୍ତାର, ସମସ୍ତଙ୍କ ପାଇଁ ସ୍ୱାସ୍ଥ୍ୟ ଓ ରୋଗ ପ୍ରତିରୋଧ, ପରିବେଶ ଇତ୍ୟାଦି ନିମନ୍ତେ ଉଦ୍ଦିଷ୍ଟ ଯୋଜନା ଗୁଡ଼ିକର କାର୍ଯ୍ୟାନୁଷ୍ଠାନ ପାଇଁ ପ୍ରତିଷ୍ଠା କରାଯାଇଥିବା ଏବଂ ସରକାରଙ୍କ ଦ୍ୱାରା ବହୁ ପରିମାଣର ଆର୍ଥିକ ସହାୟତା ପ୍ରଦାନ କରାଯାଇଥିବା ଅନେକ ଅଣ-ବାଣିଜ୍ୟିକ / ସମ୍ବନ୍ଧୀୟତା/ ଅର୍ଦ୍ଧ ସମ୍ବନ୍ଧୀୟତା ସଂସ୍ଥାଗୁଡ଼ିର ଧାରା 14 ଅଧିନରେ ସମାକ୍ଷା କରାଯାଏ ।

ରେଗୁଲେସନ ଅନ୍ ଅଡିଟ୍ ଆଣ୍ଡ ଆକାଉଣ୍ଟସ୍, 2007 ଅନୁଯାୟୀ ନିରୀକ୍ଷିତ ସଂସ୍ଥା ଦାୟିତ୍ୱରେ ଥିବା ଅଧିକାରୀ ନିରୀକ୍ଷଣ ରିପୋର୍ଟ ସଂପର୍କିତ ଜବାବ⁴, ରିପୋର୍ଟ ହସ୍ତଗତ ହେବାରେ ଚାରି ସପ୍ତାହ ମଧ୍ୟରେ ଦାଖଲ କରିବା ଆବଶ୍ୟକ । ଅଡିଟ୍ ଦ୍ୱାରା ଅବଗତ କରାଯାଇଥିବା କୌଣସି ଗୁରୁତର ତ୍ରୁଟିର ପ୍ରାଥମିକ ତଦନ୍ତ କରି, ମାମଲାର ସତ୍ୟାସତ୍ୟକୁ ସାକାର କିମ୍ବା ଅସାକାର କରିବା ବିଷୟକୁ ଅବଗତ ହେବାର ଛଅ ସପ୍ତାହ ମଧ୍ୟରେ ସରକାର ଅଡିଟକୁ ଜଣାଇବା ଆବଶ୍ୟକ । ପ୍ରାଥମିକ ରିପୋର୍ଟରେ ମାମଲାର ସତ୍ୟତାକୁ ଅସାକର ନ କରିବା କ୍ଷେତ୍ରରେ, ସରକାର ପ୍ରାଥମିକ ରିପୋର୍ଟର ତିନି ମାସ ମଧ୍ୟରେ ତ୍ରୁଟିର ପୁନରାବୃତ୍ତିକୁ ରୋକିବା ପାଇଁ ନେଇଥିବା ପ୍ରତିକାରାତ୍ମକ ପଦକ୍ଷେପ ଓ ତ୍ରୁଟି ପାଇଁ ଦାୟୀ କର୍ମଚାରୀଙ୍କ ବିରୋଧରେ ନିଆଯାଇଥିବା କାର୍ଯ୍ୟାନୁଷ୍ଠାନ ବିଷୟକୁ ସୂଚିତ ପୂର୍ବକ ଏକ ବିସ୍ତୃତ ରିପୋର୍ଟ ଅଡିଟକୁ ପ୍ରଦାନ କରିବେ ।

ଏତଦ୍ୱ୍ୟତୀତ, ଧାର୍ଯ୍ୟ ନିୟମ ଓ ପଦ୍ଧତି ଗୁଡ଼ିକର ଅନୁପାଳନ ଦିଗରେ ସମୟୋଚିତ ପ୍ରତିକାରାତ୍ମକ ପଦକ୍ଷେପ ଓ ନିରୀକ୍ଷଣ ସମୟରେ ଚିହ୍ନଟ ହୋଇଥିବା ସଙ୍କଟା, ତ୍ରୁଟି, ଇତ୍ୟାଦି ପାଇଁ ଉତ୍ତରଦାୟୀ ରହିବା ବିଷୟକୁ ସୁନିଶ୍ଚିତ କରିବା ପାଇଁ, ମହାଲେଖାକାରଙ୍କ ପ୍ରଦତ୍ତ ନିରୀକ୍ଷଣ ରିପୋର୍ଟ ଉପରେ ଦ୍ୱିତୀୟ ପଦକ୍ଷେପ ଗ୍ରହଣ କରିବା ନିମନ୍ତେ ସରକାରଙ୍କ ଅର୍ଥ ବିଭାଗ ନିର୍ଦ୍ଦେଶ ଜାରି କରିଥିଲେ (ଡିସେମ୍ବର 2006)⁵ ।

ଅମାମାଂସିତ ନିରୀକ୍ଷଣ ରିପୋର୍ଟ ଅନ୍ତର୍ଗତ ଅମାମାଂସିତ ସମାକ୍ଷା ମତ୍ତବ୍ୟଗୁଡ଼ିକର ପର୍ଯ୍ୟବେକ୍ଷଣ ତଥା ସମାଧାନକୁ ସୁଗମ କରିବା ପାଇଁ, ଅମାମାଂସିତ ନିରୀକ୍ଷଣ ରିପୋର୍ଟର ସ୍ଥିତି ବିଷୟ ଉଲ୍ଲେଖ ଥାଇ ଏକ ଷାଣ୍ଟାସିକ ରିପୋର୍ଟ ସଂପୃକ୍ତ ବିଭାଗର ପ୍ରମୁଖ ସଚିବ/ ସଚିବଙ୍କ ନିକଟକୁ ପଠାଯାଇଥାଏ ।

24 ଟି ବିଭାଗ ଅନ୍ତର୍ଗତ 3,204 ଟି କାର୍ଯ୍ୟାଳୟକୁ ମାର୍ଚ୍ଚ 2018 ସୁଦ୍ଧା ପଠାଯାଇଥିବା ନିରୀକ୍ଷଣ ରିପୋର୍ଟ ଦର୍ଶାଇଥିଲା ଯେ 9,997 ଟି ନିରୀକ୍ଷଣ ରିପୋର୍ଟ ଅନ୍ତର୍ଗତ 47,425 ଟି ଅନୁକ୍ଷେପ, ଜୁନ୍ 2018 ଶେଷ ସୁଦ୍ଧା ଅମାମାଂସିତ ଅବସ୍ଥାରେ ରହିଥିଲା । ଅପ୍ରେଲ 2017 ଠାରୁ ମାର୍ଚ୍ଚ 2018 ମଧ୍ୟରେ ପଠାଯାଇଥିବା 19 ଟି ବିଭାଗ ସମ୍ପର୍କିତ 420 ଟି ନିରୀକ୍ଷଣ ରିପୋର୍ଟ ମଧ୍ୟରୁ 107⁶ ଟି କ୍ଷେତ୍ରରେ ଜବାବ ପ୍ରାପ୍ତ ହୋଇଥିବା ବିଷୟ ଦୃଷ୍ଟିକୁ ଆସିଥିଲା ।

ଅମାମାଂସିତ ନିରୀକ୍ଷଣ ରିପୋର୍ଟ ଓ ଅନୁକ୍ଷେପ ଗୁଡ଼ିକର ବିଭାଗଦ୍ୱାରା ଏବଂ ବର୍ଗଦ୍ୱାରା ସ୍ଥିତି **ପରିଶିଷ୍ଟ 1.2** ରେ ଦର୍ଶାଯାଇଅଛି ।

ଅମାମାଂସିତ ନିରୀକ୍ଷଣ ରିପୋର୍ଟରେ ସରକାରୀ ଅର୍ଥର ଚୋରି, ଡୋଷରଫ୍, ଅପବ୍ୟବହାର ଇତ୍ୟାଦି ଭଳି ଗୁରୁତର ଅନିୟମିତତା, ରାଜସ୍ୱ ହାନି ଓ ନିଅଣ୍ଟ ଏବଂ ଅନାଦାୟ/ ହିସାବରୁ ବାଦ୍ ଜନିତ କ୍ଷତି ସମ୍ପର୍କିତ 964.34 କୋଟି ଟଙ୍କାର 105 ଟି ଅନୁକ୍ଷେପ ଅଛି । ଗୁରୁତର ବର୍ଗର ଅମାମାଂସିତ ଅନୁକ୍ଷେପ ଗୁଡ଼ିକର ବିଭାଗଦ୍ୱାରା ଓ ପ୍ରକାର ଭିତ୍ତିକ ବିଶ୍ଳେଷଣ **ପରିଶିଷ୍ଟ 1.3** ରେ ଦର୍ଶାଯାଇଛି ।

ସାଧାରଣ ଓ ସାମାଜିକ କ୍ଷେତ୍ର ଅନ୍ତର୍ଗତ 24 ଟି ବିଭାଗ ମଧ୍ୟରୁ 14 ଟି ବିଭାଗ କ୍ଷେତ୍ରରେ ଅମାମାଂସିତ ଥିବା ନିରୀକ୍ଷଣ ରିପୋର୍ଟ/ ଅନୁକ୍ଷେପ ଗୁଡ଼ିକର ତ୍ରୁଟ ସମାଧାନ ନିମନ୍ତେ, ସଂପୃକ୍ତ ପ୍ରଶାସନିକ ବିଭାଗ, ଅର୍ଥ ବିଭାଗ ଏବଂ ଅଡିଟ୍ ପ୍ରତିନିଧିମାନଙ୍କୁ ନେଇ ଗଠିତ ତ୍ରିକୋଣୀୟ କମିଟିର ବୈଠକ ଅନୁଷ୍ଠିତ ହୋଇଥିଲା । ଅବଶିଷ୍ଟ

⁴ ସମାକ୍ଷା ନୋଟ କିମ୍ବା ନିରୀକ୍ଷଣ ରିପୋର୍ଟରେ ଥିବା କେତେକ ମତ୍ତବ୍ୟ ଉପରେ ନିର୍ଦ୍ଧାରିତ ସମୟ ସୀମା ମଧ୍ୟରେ ରୂଡ଼ାନ୍ତ ଜବାବ ଉପସ୍ଥାପନରେ ଅସୁବିଧା ହେଲେ, ସେଗୁଡ଼ିକର ପ୍ରଥମ ଜବାବ ବିଳମ୍ବିତ ହେବ ନାହିଁ ଏବଂ ରୂଡ଼ାନ୍ତ ଜବାବ ଦାଖଲ କରିବାର ସମ୍ଭାବ୍ୟ ସମୟସୀମାର ସୂଚନା ପ୍ରଦାନ ପୂର୍ବକ ଏକ ଅନ୍ତରାଳ ଜବାବ ଉପସ୍ଥାପନ କରାଯିବ ।
⁵ ଅଡିଟ୍ ଅଭିଯୋଗ ଗୁଡ଼ିକର ଦ୍ୱିତୀୟ ସମାଧାନ, ସିଏଜି ପ୍ରତିବେଦନଗୁଡ଼ିକର ଯାଞ୍ଚ ଏବଂ ସେଗୁଡ଼ିକ ଉପରେ ଆରମ୍ଭ କରାଯାଇଥିବା କାର୍ଯ୍ୟାନୁଷ୍ଠାନ, ପବ୍ଲିକ୍ ଆକାଉଣ୍ଟସ୍ କମିଟି-ପ୍ରକ୍ରିୟା ଏବଂ କାର୍ଯ୍ୟ ସୂଚୀ ସମ୍ପର୍କିତ ନିର୍ଦ୍ଦେଶାବଳୀ ସମ୍ବଳିତ ପୁସ୍ତିକା ।
⁶ ଇଲେକ୍ଟ୍ରୋନିକ୍ସ ଓ ସୂଚନା ପ୍ରଯୁକ୍ତି: 1, ଅର୍ଥ: 1, ଖାଦ୍ୟ ଯୋଗାଣ ଓ ଖାଉଟି କଲ୍ୟାଣ: 1, ସାଧାରଣ ପ୍ରଶାସନ ଓ ସାଧାରଣ ଅଭିଯୋଗ: 1, ସାମ୍ବୁଧି ଓ ପରିବାର କଲ୍ୟାଣ: 17, ଉଚ୍ଚ ଶିକ୍ଷା: 15, ଗୃହ: 24, ଗୃହ ନିର୍ମାଣ ଓ ନଗର ଉନ୍ନୟନ: 14, ପଞ୍ଚାୟତି ରାଜ ଓ ପାନାୟ କଲ: 8, ଯୋଜନା ଓ ଅଭିସରଣ: 4, ରାଜସ୍ୱ ଓ ବିପର୍ଯ୍ୟୟ ପରିଚାଳନା: 15, ଗ୍ରାମ୍ୟ ଉନ୍ନୟନ: 1, ବିଦ୍ୟାଳୟ ଓ ଗଣ ଶିକ୍ଷା: 2, ବିଜ୍ଞାନ ଓ ବୈଷୟିକ କ୍ଷେତ୍ର: 1, ଅନିୟମିତ ଜନଜାତି, ଅନୁସୂଚିତ ଜାତି ଉନ୍ନୟନ ଏବଂ ସଂଖ୍ୟାଲଘୁ ସମ୍ପ୍ରଦାୟ ଓ ପଛୁଆ ବର୍ଗ କଲ୍ୟାଣ: 1 ଏବଂ କ୍ରୀଡ଼ା ଓ ଯୁବ ବ୍ୟାପାର: 1

10 ଟି ବିଭାଗ⁷ ପାଇଁ ତ୍ରିକୋଣୀୟ କମିଟି ବୈଠକ ଅନୁଷ୍ଠିତ ହୋଇନଥିଲା । 14 ଟି ବିଭାଗ ପାଇଁ ଅପ୍ରେଲ 2017 ଠାରୁ ମାର୍ଚ୍ଚ 2018 ମଧ୍ୟରେ ଅନୁଷ୍ଠିତ ହୋଇଥିବା ତ୍ରିକୋଣୀୟ କମିଟି ବୈଠକରେ 2,283 ଟି ଅନୁକ୍ଷେପ ଏବଂ 332 ଟି ନିରୀକ୍ଷଣ ରିପୋର୍ଟର ସମାଧାନ କରାଯାଇଥିଲା ।

ସରକାର ଧାର୍ଯ୍ୟ ସମୟସୀମା ମଧ୍ୟରେ (i) ନିରୀକ୍ଷଣ ରିପୋର୍ଟ / ଅନୁକ୍ଷେପଗୁଡ଼ିକର ଜବାବ ଦାଖଲରେ ବିଫଳ ହୋଇଥିବା କର୍ମଚାରୀଙ୍କ ବିରୁଦ୍ଧରେ କାର୍ଯ୍ୟାନୁଷ୍ଠାନ, (ii) କ୍ଷତି/ ଅଗ୍ରାମ/ ଅଧିକ ଅର୍ଥ ପ୍ରଦାନ ଇତ୍ୟାଦିର ଭରଣା ପାଇଁ ଏକ ପଦ୍ଧତି ପ୍ରଚଳନ କରିବା ଏବଂ (iii) ପ୍ରତ୍ୟେକ ଅତିର୍ଣ୍ଣ କମିଟିର ପ୍ରତି ତିନି ମାସରେ ସର୍ବନିମ୍ନ ଗୋଟିଏ ବୈଠକ ଅନୁଷ୍ଠିତ କରିବା ବିଷୟକୁ ସୁନିଶ୍ଚିତ କରିବା ନିମନ୍ତେ ସୁପାରିଶ କରାଗଲା ।

1.5.2 ସମାକ୍ଷା ପରିସରକୁ ଅବମାନନା

ତିପ୍ପିସି ଅଧିନିୟମର ଧାରା 18(1) (ବି) ଧାର୍ଯ୍ୟ କରିଛି ଯେ କର୍ତ୍ତବ୍ୟ ସମାପନ କରିବା ସମୟରେ ସିଏଜିଙ୍କ ସମାକ୍ଷା ପରିସରକୁ କାର୍ଯ୍ୟକ୍ରମ ସହ ସମ୍ପର୍କ ଥିବା କିମ୍ବା କାର୍ଯ୍ୟକ୍ରମର ଆଧାର ସାଜିଥିବା ଅଥବା ପ୍ରାସଙ୍ଗିକତା ରଖୁଥିବା କୌଣସି ଲେଖା, ପୁସ୍ତକ, କାଗଜପତ୍ର ତଥା ଅନ୍ୟାନ୍ୟ ଦସ୍ତାବିଜ୍ ଗୁଡ଼ିକୁ ମଗାଇବା ସିଏଜିଙ୍କର ପ୍ରାଧିକାର । ଅତିର୍ଣ୍ଣ ଆବଶ୍ୟକ କରୁଥିବା ତଥ୍ୟ, ସୂଚନା ତଥା ଅନ୍ୟାନ୍ୟ ଦସ୍ତାବିଜ୍ ଗୁଡ଼ିକୁ ଠିକ୍ ସମୟରେ ଉପଲବ୍ଧ କରାଇବା ବିଷୟକୁ ସୁନିଶ୍ଚିତ କରିବା ପାଇଁ ପ୍ରତ୍ୟେକ ବିଭାଗ କିମ୍ବା ସଂସ୍ଥା ଏକ ସକ୍ରିୟ ବ୍ୟବସ୍ଥା ପରିଚାଳନା କରିବା ବିଷୟ ରେଗୁଲେସନ୍ ଅନ୍ ଅତିର୍ଣ୍ଣ ଆଣ୍ଡ ଆକାଉଣ୍ଟସ୍, 2007 ରେ ବର୍ଣ୍ଣନା କରାଯାଇଅଛି, ଯାହାକି ତିପ୍ପିସି ଅଧିନିୟମରେ ଥିବା ବ୍ୟବସ୍ଥାକୁ ଅଧିକ ପ୍ରଭାବଶାଳୀ କରେ । ଆହୁରି ମଧ୍ୟ ସୂଚନା ପ୍ରଯୁକ୍ତି (ସଂଶୋଧିତ) ଅଧିନିୟମର 2008 ର ଧାରା 7 ବ୍ୟବସ୍ଥିତ କରେ ଯେ, ପ୍ରଚଳିତ କୌଣସି ଆଇନରେ ଦସ୍ତାବିଜ୍, ନଥି ଓ ସୂଚନାରେ ସମାକ୍ଷା ବିଷୟ ଉଲ୍ଲେଖ ଥିଲେ, ଇଲେକ୍ଟ୍ରୋନିକ୍ସ ରୂପରେ ରଖାଯାଉଥିବା ଦସ୍ତାବିଜ୍ ଓ ସୂଚନାର ସମାକ୍ଷା କ୍ଷେତ୍ରରେ ମଧ୍ୟ ସେହି ବ୍ୟବସ୍ଥା ପ୍ରୟୋଗ କରାଯିବ ।

ଏପରି ପୂର୍ଣ୍ଣ ବ୍ୟବସ୍ଥା ସତ୍ତ୍ୱେ ଅତିର୍ଣ୍ଣ ନଥିଗୁଡ଼ିକ ଯୋଗାଇ ନ ଦେବାର ଅନେକ ଦୃଷ୍ଟାନ୍ତ ଥିଲା ଯାହା ସମାକ୍ଷାର ପ୍ରଭାବକୁ ପ୍ରତିହତ କରିଥିଲା । ଫେବୃଆରୀ 2017 ଠାରୁ ଜୁଲାଇ 2018 ମଧ୍ୟରେ ସମାକ୍ଷା କରାଯାଇଥିବା ବିଭିନ୍ନ ବିଭାଗ ଅନ୍ତର୍ଗତ 1,296 ଟି ସୁନିର୍ଣ୍ଣ ମଧ୍ୟରୁ ସାତଟି ବିଭାଗ⁸ ଅଧିନସ୍ଥ 35 ଟି ସୁନିର୍ଣ୍ଣ ସମାକ୍ଷା ଯାଞ୍ଚ ସମୟରେ ଅତିର୍ଣ୍ଣ ଆବଶ୍ୟକ କରୁଥିବା କାରବାର ସଂକ୍ରାନ୍ତ 17.03 କୋଟି ଟଙ୍କାର ଭାଗରେ ଉପଲବ୍ଧ କରାଯାଇଥିଲେ ଯାହା **ପରିଶିଷ୍ଟ 1.4** ରେ ଦର୍ଶାଯାଇଛି ।

1.6 ଡ୍ରାଫ୍ଟ ସମାକ୍ଷା ଅନୁକ୍ଷେପ ଗୁଡ଼ିକ ଉପରେ ବିଭାଗ ଗୁଡ଼ିକର ପଦକ୍ଷେପ

ରେଗୁଲେସନ୍ ଅନ୍ ଅତିର୍ଣ୍ଣ ଆଣ୍ଡ ଆକାଉଣ୍ଟସ୍, 2007 ଅନୁଯାୟୀ ଭାରତର ମହାଲେଖା ନିୟନ୍ତ୍ରକ ତଥା ମହାସମାକ୍ଷକଙ୍କ ପ୍ରତିବେଦନରେ ସ୍ଥାନିତ ହେବାକୁ ଥିବା ପ୍ରସାବିତ ଡ୍ରାଫ୍ଟ ସମାକ୍ଷା ଅନୁକ୍ଷେପ ଗୁଡ଼ିକ ଉପରେ ଛଅ ସପ୍ତାହ ମଧ୍ୟରେ ଜବାବ ଦାଖଲ କରାଯିବା ଉଚିତ୍ ।

ଡ୍ରାଫ୍ଟ ସମାକ୍ଷା ସିଦ୍ଧାନ୍ତ ଗୁଡ଼ିକ ଉପରେ ଧ୍ୟାନ ଆକର୍ଷଣ ସହିତ ନିର୍ଦ୍ଧାରିତ ସମୟ ସୀମା ମଧ୍ୟରେ ଜବାବ ଉପସ୍ଥାପନ ପାଇଁ ଅନୁରୋଧ ପୂର୍ବକ ସମାକ୍ଷା ଅନୁକ୍ଷେପ ଗୁଡ଼ିକୁ ପ୍ରମୁଖ ସଚିବ/ ସଚିବଙ୍କ ନିକଟକୁ ପଠାଯାଇଥାଏ । ଏକଥା ମଧ୍ୟ ସେମାନଙ୍କୁ ବ୍ୟକ୍ତିଗତ ଭାବେ ଜଣାଇ ଦିଆଯାଏ ଯେ ବିଧାନ ସଭାରେ

⁷ ଓଡ଼ିଆ ଭାଷା ସାହିତ୍ୟ ଓ ସଂସ୍କୃତି, ଇଲେକ୍ଟ୍ରୋନିକ୍ସ ଓ ସୂଚନା ପ୍ରଯୁକ୍ତି, ସାଧାରଣ ପ୍ରଶାସନ ଓ ସାଧାରଣ ଅଭିଯୋଗ, ସୂଚନା ଓ ଲୋକ ସଂପର୍କ, ଶ୍ରମ ଓ କର୍ମଚାରୀ ରାଜ୍ୟ ବାମା, ସଂସଦୀୟ ବ୍ୟାପାର, ସରକାରୀ ଉଦ୍ୟୋଗ, ବିଜ୍ଞାନ ଓ ବୈଷୟିକ ଜ୍ଞାନ, ଭିନ୍ନସମ ବ୍ୟକ୍ତିଙ୍କ ସାମାଜିକ ସୁରକ୍ଷା ଓ ସଶକ୍ତିକରଣ ଏବଂ କ୍ରୀଡ଼ା ଓ ଯୁବ ବ୍ୟାପାର

⁸ 1. ପଞ୍ଚାୟତି ରାଜ ଓ ପାନାୟ ଜଳ (13 ଟି ସୁନିର୍ଣ୍ଣ), 2. ଉଚ୍ଚ ଶିକ୍ଷା (6 ଟି ସୁନିର୍ଣ୍ଣ), 3. ସାମ୍ବ୍ୟ ଓ ପରିବାର କଲ୍ୟାଣ (4 ଟି ସୁନିର୍ଣ୍ଣ), 4. ଅନିସ୍ଥିତ ଜନଜାତି, ଅନୁସ୍ଥିତ ଜାତି ଉନ୍ନୟନ ଏବଂ ସଂଖ୍ୟାଲଘୁ ସମ୍ପ୍ରଦାୟ ଓ ପଛୁଆ ବର୍ଗ କଲ୍ୟାଣ (3 ଟି ସୁନିର୍ଣ୍ଣ), 5. ଓଡ଼ିଆ ଭାଷା ସାହିତ୍ୟ ଓ ସଂସ୍କୃତି (1 ଟି ସୁନିର୍ଣ୍ଣ), 6. ରାଜସ୍ୱ ଓ ବିପର୍ଯ୍ୟୟ ପରିଚାଳନା (3 ଟି ସୁନିର୍ଣ୍ଣ) ଏବଂ 7. ଗୃହ (4 ଟି ସୁନିର୍ଣ୍ଣ)

ଉପସ୍ଥାପିତ ହେଉଥିବା ସିଏଜିଙ୍କ ସମାକ୍ଷା ପ୍ରତିବେଦନରେ ଏହି ଅନୁକ୍ଷେପଗୁଡ଼ିକର ସମ୍ଭାବ୍ୟ ସାମିଲ ପରିପ୍ରେକ୍ଷାରେ ସମାକ୍ଷା ସିଦ୍ଧାନ୍ତ ଉପରେ ସେମାନେ ଦେଇଥିବା ମତବ୍ୟ ସାମିଲ କରାଯିବ ।

ଏହି ପ୍ରତିବେଦନରେ ଅନ୍ତର୍ଭୁକ୍ତ ହେବାକୁ ଥିବା ଡ୍ରାଫ୍ଟ ଅନୁକ୍ଷେପ ଗୁଡ଼ିକୁ ଫେବୃଆରୀ ଏବଂ ଅକ୍ଟୋବର 2018 ମଧ୍ୟରେ ଅର୍ଦ୍ଧ ସରକାରୀ ପତ୍ର ମାଧ୍ୟମରେ ସଂପୂର୍ଣ୍ଣ ବିଭାଗର ସଚିବମାନଙ୍କ ନିକଟକୁ ପଠାଯାଇଥିଲା । ସମାକ୍ଷା ପ୍ରତିବେଦନରେ ସ୍ଥାନିତ ହୋଇଥିବା ଆଠଟି ଡ୍ରାଫ୍ଟ ଅନୁକ୍ଷେପ ମଧ୍ୟରୁ ସାତଟି କ୍ଷେତ୍ରରେ ସଂପୂର୍ଣ୍ଣ ବିଭାଗ/ ନିର୍ଦ୍ଦେଶାଳୟ ଜବାବ ପ୍ରଦାନ କରିନଥିଲେ ।

ଯେଉଁ କ୍ଷେତ୍ରରେ ସଂପୂର୍ଣ୍ଣ ନିର୍ଦ୍ଦେଶାଳୟ/ ବିଭାଗ ଗୁଡ଼ିକର ଜବାବ ତଥା ପ୍ରାରମ୍ଭିକ ଅଡିଟ୍ ମେମୋ ଗୁଡ଼ିକର ଜବାବ ପ୍ରାପ୍ତ ହୋଇଥିଲା, ସେଗୁଡ଼ିକ ଉପଯୁକ୍ତ ଭାବରେ ପ୍ରତିବେଦନରେ ସାମିଲ କରାଯାଇଛି ।

1.7 ସମାକ୍ଷା ପ୍ରତିବେଦନ ଗୁଡ଼ିକର ଅନୁବର୍ତ୍ତୀ ପଦକ୍ଷେପ

ରାଜ୍ୟପାଳଙ୍କ ନିକଟରେ ଜାନୁଆରୀ 2017 (ସ୍ଥାନୀୟ ନିକାୟ) ଓ ମାର୍ଚ୍ଚ 2017 (ସାଧାରଣ ଓ ସାମାଜିକ କ୍ଷେତ୍ର) ରେ ଉପସ୍ଥାପନ କରାଯାଇଥିବା 2015-16 ବର୍ଷର ସମାକ୍ଷା ପ୍ରତିବେଦନ, ସେପ୍ଟେମ୍ବର 2017 ରେ ରାଜ୍ୟ ବିଧାନ ସଭାରେ ଉପସ୍ଥାପିତ କରାଯାଇଥିଲା । ସମାକ୍ଷା ପ୍ରତିବେଦନ ଗୁଡ଼ିକର ଉପସ୍ଥାପନରେ ତତ୍ପରତାକୁ ସୁନିଶ୍ଚିତ କରିବା ପାଇଁ ଏକ ଫଳପ୍ରସ୍ତୁତ ବ୍ୟବସ୍ଥା ପ୍ରଚଳନ କରାଯିବା ଉଚିତ୍ ।

ଭାରତର ସିଏଜିଙ୍କ ସମାକ୍ଷା ପ୍ରତିବେଦନଗୁଡ଼ିକ ରାଜ୍ୟ ବିଧାନ ସଭାରେ ଉପସ୍ଥାପନ କରାଯିବା ପରେ, ରାଜ୍ୟ ସରକାରଙ୍କ ବିଭାଗ ଗୁଡ଼ିକ ସମାକ୍ଷା ମତବ୍ୟର ଜବାବ ନିଜ ତରଫରୁ ତିନି ମାସ ମଧ୍ୟରେ ଦାଖଲ କରିବା ଆବଶ୍ୟକ । ସାଧାରଣ ଓ ସାମାଜିକ କ୍ଷେତ୍ର ଓ ସ୍ଥାନୀୟ ନିକାୟ ଉପରେ 2016-17 ପର୍ଯ୍ୟନ୍ତ ସିଏଜିଙ୍କ ପ୍ରତିବେଦନରେ ସ୍ଥାନ ପାଇଥିବା ଅନୁକ୍ଷେପ ଗୁଡ଼ିକର ଜବାବର ପର୍ଯ୍ୟାଲୋଚନାରୁ ଜଣାଗଲା ଯେ ଗୋଟିଏ ବିଭାଗ (ଗୃହ ନିର୍ମାଣ ଓ ନଗର ଉନ୍ନୟନ) 2016-17 ବର୍ଷ ସଂପର୍କିତ ଗୋଟିଏ ଅନୁକ୍ଷେପ (ସ୍ଥାନୀୟ ନିକାୟ ସଂପର୍କିତ) ର ଜବାବ, ସେପ୍ଟେମ୍ବର 2018 ସୁଦ୍ଧା ଦାଖଲ କରିନଥିଲା । 2007-08 ରୁ 2016-17 ଅବଧି ସମକ୍ଷାୟ 194 ଟି ଅନୁକ୍ଷେପ ମଧ୍ୟରୁ ପବ୍ଲିକ୍ ଆକାଉଣ୍ଟସ୍ କମିଟି (ପିଏସି) ଦ୍ୱାରା 115 ଟି ଅନୁକ୍ଷେପ ଆଲୋଚନା ପାଇଁ ଚୟନ କରାଯାଇଥିବା ବେଳେ, ଅବଶିଷ୍ଟ 79 ଟି ଅନୁକ୍ଷେପ ଚୟନ କରାଯାଇନଥିଲା ।

ପିଏସି କାର୍ଯ୍ୟ ପଦ୍ଧତି ନିୟମ ଅନୁଯାୟୀ ରାଜ୍ୟ ବିଧାନ ସଭାରେ ଉପସ୍ଥାପିତ ପିଏସିଙ୍କ ରିପୋର୍ଟରେ କରାଯାଇଥିବା ସୁପାରିଶଗୁଡ଼ିକ ଉପରେ ପ୍ରଶାସନିକ ବିଭାଗ ବିହିତ କାର୍ଯ୍ୟାନୁଷ୍ଠାନ ଗ୍ରହଣ କରିବା ସହିତ ଚାରି ମାସ ମଧ୍ୟରେ ସୁପାରିଶ ଉପରେ ଗ୍ରହଣ କରାଯାଇଥିବା କିମ୍ବା ଗ୍ରହଣ କରିବାକୁ ଥିବା କାର୍ଯ୍ୟାନୁଷ୍ଠାନ ଉପରେ ମତବ୍ୟ ରଖିବା ଆବଶ୍ୟକ ।

ବିଧାନ ସଭାରେ ଉପସ୍ଥାପିତ ପିଏସିଙ୍କର ଦୁଇଟି ରିପୋର୍ଟରେ ସ୍ଥାନ ପାଇଥିବା 89 ଟି ଅନୁକ୍ଷେପ ଉପରେ 12⁹ ଟି ବିଭାଗ ଦ୍ୱାରା ସେପ୍ଟେମ୍ବର 2018 ସୁଦ୍ଧା କାର୍ଯ୍ୟାନୁଷ୍ଠାନ ସଂପର୍କିତ ମତବ୍ୟ ରଖାଯାଇନଥିଲା । ଏହି ଦୁଇଟି ରିପୋର୍ଟ¹⁰ରେ ଅସ୍ଥୁଳି, ଶୁଖିଲାଗତ କାର୍ଯ୍ୟାନୁଷ୍ଠାନ ଇତ୍ୟାଦି ବିଷୟରେ ପିଏସି ପରାମର୍ଶ ପ୍ରଦାନ କରିଥିଲେ । କିଛି ଗୁରୁତ୍ୱପୂର୍ଣ୍ଣ ମାମଲା **ପରିଶିଷ୍ଟ 1.5** ରେ ଦର୍ଶାଯାଇଛି ।

ପିଏସିଙ୍କ ସୁପାରିଶ ଉପରେ ପ୍ରଶାସନିକ ବିଭାଗ ଦ୍ୱାରା ଗ୍ରହଣ କରାଯାଇଥିବା କାର୍ଯ୍ୟାନୁଷ୍ଠାନ ତଥାପି ଅପର୍ଯ୍ୟାପ୍ତ ଓ ଅସମ୍ପୂର୍ଣ୍ଣ ଥିବା ଜଣାପଡ଼ି ଥିଲା ।

⁹ ଅର୍ଥ (2), ସାମ୍ବୁ ଓ ପରିବାର କଲ୍ୟାଣ(14), ଉଚ୍ଚ ଶିକ୍ଷା (2), ଗୃହ (10), ଗୃହ ନିର୍ମାଣ ଓ ନଗର ଉନ୍ନୟନ (16), ଆଇନ (3), ପଞ୍ଚାୟତି ରାଜ ଓ ପାନୀୟ ଜଳ (2), ରାଜସ୍ୱ ଓ ବିପର୍ଯ୍ୟୟ ପରିଚାଳନା (12), ଗ୍ରାମ୍ୟ ଉନ୍ନୟନ (20), ଅନିୟୁକ୍ତିତ ଜନଜାତି, ଅନୁସୂଚିତ ଜାତି ଉନ୍ନୟନ ଏବଂ ସଂଖ୍ୟାଳୟ ସମ୍ପ୍ରଦାୟ ଓ ପଛୁଆ ବର୍ଗ କଲ୍ୟାଣ (1), ବିଦ୍ୟାଳୟ ଓ ଗଣ ଶିକ୍ଷା (6), ବିଜ୍ଞାନ ଓ ବୈଷୟିକ ଜ୍ଞାନ (1)

¹⁰ 16 ତମ ପିଏସି ରିପୋର୍ଟ 2018-19 ଏବଂ 17 ତମ ପିଏସି ରିପୋର୍ଟ 2018-19

ଅଧ୍ୟାୟ II

ଅନୁପାଳନ ସମୀକ୍ଷା

ଅଧ୍ୟାୟ II

ଅନୁପାଳନ ସମୀକ୍ଷା

ଯୋଜନା ଓ ଅଭିସରଣ ବିଭାଗ

2.1 ପଶ୍ଚିମ ଓଡ଼ିଶା ବିକାଶ ପରିଷଦ (ଡବ୍ଲୁଓଡିସି) ଦ୍ୱାରା ବିକାଶ

2.1.1 ଉପକ୍ରମ

ପଶ୍ଚିମ ଓଡ଼ିଶାରେ ଦ୍ୱିତୀୟ ବିକାଶମୂଳକ କାର୍ଯ୍ୟକ୍ରମ ଦ୍ୱାରା କ୍ଷେତ୍ରୀୟ ଅସମାନତା ଦୂରକରିବା ଉଦ୍ଦେଶ୍ୟରେ ଓଡ଼ିଶା ସରକାର ପଶ୍ଚିମ ଓଡ଼ିଶା ବିକାଶ ପରିଷଦ (ଡବ୍ଲୁଓଡିସି) ଗଠନ କରିଥିଲେ (ନଭେମ୍ବର 1998) । ଡବ୍ଲୁଓଡିସିର ପରିସୀମା 10 ଟି ଜିଲ୍ଲାର 89 ବ୍ଲକ¹ରେ ପରିବ୍ୟାପ୍ତ ଥିଲା, ଯାହାକି ନିମ୍ନରେ ଥିବା ମାନଚିତ୍ରରେ ଦର୍ଶାଯାଇଛି :

ମାନଚିତ୍ର 2.1.1: ଡବ୍ଲୁଓଡିସି ର ପରିସୀମା ଭିତରେ ଥିବା ଜିଲ୍ଲାସମୂହ

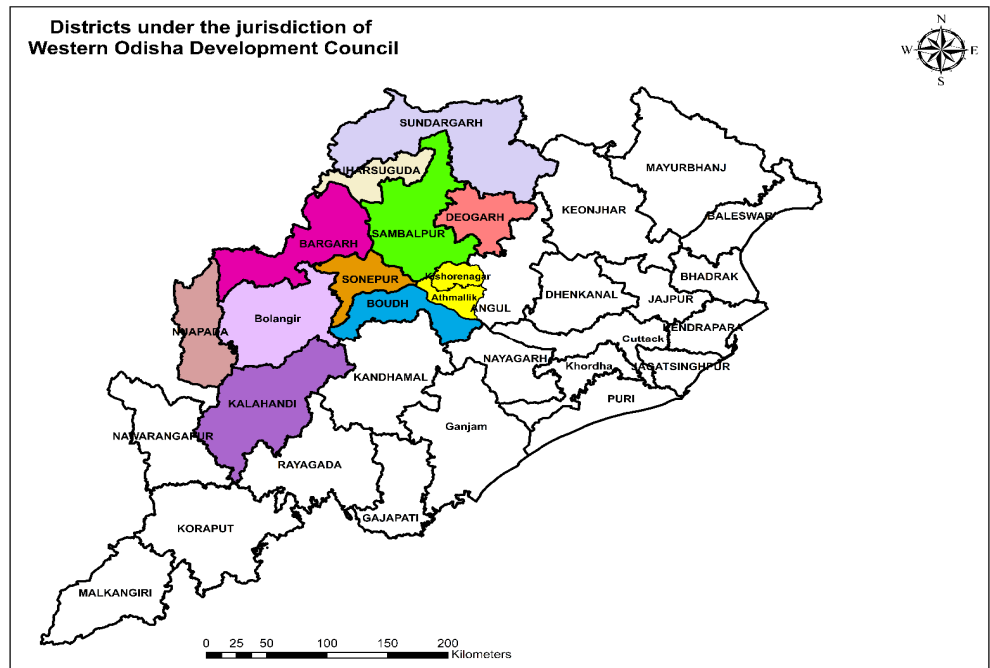

ଡବ୍ଲୁଓଡିସିର ଉଦ୍ଦେଶ୍ୟ, କ୍ଷମତା ଏବଂ କାର୍ଯ୍ୟାବଳୀ ତଥା ସାଙ୍ଗଠନିକ ସଂରଚନାର ବ୍ୟାଖ୍ୟା କରି ଓଡ଼ିଶା ସରକାର ଡବ୍ଲୁଓଡିସି ଅଧିନିୟମ, 2000 ପ୍ରଣୟନ କରିଥିଲେ । ଡବ୍ଲୁଓଡିସିର କାର୍ଯ୍ୟକାରୀତା ଉପରେ ଏକ କାର୍ଯ୍ୟ ସଂପାଦନ ସମୀକ୍ଷା, ମାର୍ଚ୍ଚ 2005 ରେ ସମାପ୍ତ ବର୍ଷ ପାଇଁ ମହାଲେଖା ନିୟନ୍ତ୍ରଣ ତଥା ମହାସମୀକ୍ଷକଙ୍କ ସମୀକ୍ଷା ପ୍ରତିବେଦନ (ସିଭିଲ୍) ରେ ଅନ୍ତର୍ଭୁକ୍ତ ହୋଇଥିଲା । ସମୀକ୍ଷା ମନ୍ତବ୍ୟ ଓ ଜବାବରେ ସରକାର ଉନ୍ନୟନଜନିତ ଅସମାନତାଗୁଡ଼ିକର ଆକଳନ କରିବା, ଅସମାନତା ଦୂର କରିବା ପାଇଁ ଦୀର୍ଘମିଆଦି କାର୍ଯ୍ୟ ଯୋଜନା ପ୍ରସ୍ତୁତ କରିବା ଏବଂ ଶେଷ ହୋଇଥିବା ପ୍ରକଳ୍ପ ଗୁଡ଼ିକର ମୂଲ୍ୟାୟନ ଓ ପ୍ରଭାବ ଅଧ୍ୟୟନ କରିବାକୁ

¹ 10 ଟି ଜିଲ୍ଲା ଯଥା ବରଗଡ଼, ବଲାଙ୍ଗୀର, ବୈଝ, ଦେଓଗଡ଼, ଝାରସୁଗୁଡ଼ା, କଳାହାଣ୍ଡି, ନୂଆପଡ଼ା, ସମଲପୁର, ସୁବର୍ଣ୍ଣପୁର, ସୁନ୍ଦରଗଡ଼ ଏବଂ ଅନୁଗୁଳ ଜିଲ୍ଲାର ଆଠମଲ୍ଲିକ ସବ୍ଡିଭିଜନ

ସୁନିଶ୍ଚିତ କରିଥିଲେ (ନଭେମ୍ବର 2005) । ଏବେ ସୁଦ୍ଧା ରିପୋର୍ଟ ପିଏସିର ଆଲୋଚନା ଅପେକ୍ଷାରେ ଅଛି । ତେବେ, ସମାକ୍ଷାରୁ ଜଣାଗଲା ଯେ ପୂର୍ବ ସମାକ୍ଷା ପ୍ରତିବେଦନରେ ଦର୍ଶାଯାଇଥିବା କମ୍ପ୍ୟୁଟିଂ ଏବେ ମଧ୍ୟ ଜାରି ରହିଅଛି ଯାହା ପରବର୍ତ୍ତୀ ଅନୁକ୍ଷେପ ଗୁଡ଼ିକରେ ବିସ୍ତୃତ ଭାବେ ଆଲୋଚନା କରାଯାଇଛି:

2.1.2 ସାଂଗଠନିକ ବ୍ୟବସ୍ଥା

ଯୋଜନା ଓ ଅଭିସରଣ ବିଭାଗର ପ୍ରଶାସନିକ ନିୟନ୍ତ୍ରଣରେ ଡବ୍ଲୁଡିସି କାର୍ଯ୍ୟ କରୁଅଛି । ଡବ୍ଲୁଡିସିର ପ୍ରଶାସନିକ ଦାୟିତ୍ୱ ରାଜ୍ୟ ସରକାରଙ୍କ ଦ୍ୱାରା ଚୟନ କରାଯାଇଥିବା 26 ଜଣିଆ ସଦସ୍ୟଙ୍କୁ ନେଇ ଗଠିତ ପରିଷଦ ହାତରେ ନ୍ୟସ୍ତ କରାଯାଇଛି । ପରିଷଦର ମୁଖ୍ୟ ହିସାବରେ ଡବ୍ଲୁଡିସିର କାର୍ଯ୍ୟକାରୀ ଯୋଜନାଗୁଡ଼ିକ ପ୍ରସ୍ତୁତ କରିବା ଚେୟାରମ୍ୟାନଙ୍କ ଦାୟିତ୍ୱ ଏବଂ ମୁଖ୍ୟ କାର୍ଯ୍ୟନିର୍ବାହୀ ଅଧିକାରୀ (ସିଇଓ) ଦୈନନ୍ଦିନ ବ୍ୟାପାର ଗୁଡ଼ିକ ପାଇଁ ଦାୟିତ୍ୱବାନ ଅଟନ୍ତି । ଡବ୍ଲୁଡିସି ଏହାର ବିକାଶମୂଳକ କାର୍ଯ୍ୟଗୁଡ଼ିକ ସଂପୂର୍ଣ୍ଣ ସହବିଭାଗ ଏବଂ ଗୋଷ୍ଠୀ ଉନ୍ନୟନ ଅଧିକାରୀଙ୍କ ଜରିଆରେ ସମ୍ପାଦନ କରିଥାନ୍ତି । ନିମ୍ନ ଚାର୍ଟରେ ସାଂଗଠନିକ ବ୍ୟବସ୍ଥାର ଚିତ୍ରଣ କରାଯାଇଛି:

ଚାର୍ଟ 2.1.1: ଡବ୍ଲୁଡିସିର ସାଂଗଠନିକ ବ୍ୟବସ୍ଥାର ଚିତ୍ରଣ



2015-18 ଅବଧିକୁ ଅନ୍ତର୍ଭୁକ୍ତ କରି ଏକ ସମାକ୍ଷା ଅପ୍ରେଲ ରୁ ଅଗଷ୍ଟ 2018 ମଧ୍ୟରେ କରାଯାଇଥିଲା । ସମାକ୍ଷାରେ ପି ଆଣ୍ଡ ସି ବିଭାଗ, ଡବ୍ଲୁଡିସି, ସମସ୍ତ 10 ଜିଲ୍ଲାର ଜିଲ୍ଲା ଯୋଜନା ଓ ପର୍ଯ୍ୟାଲୋଚନା ଯୁନିଟ୍ (ଡିପିଏମ୍‌ସୁ) ଏବଂ 216 ସହ ବିଭାଗ/ ବ୍ଲକ୍ ମଧ୍ୟରୁ 47 ଚିର ନଥିପତ୍ର ନମୁନା ଯାଞ୍ଚ କରାଯାଇଥିଲା । ଏହିସବୁ ଯୁନିଟ୍‌ଗୁଡ଼ିକ ଅନିୟତ ସ୍ତର ନମୁନା ସଂଗ୍ରହ ପଦ୍ଧତି³ ଭିତ୍ତିରେ ଚୟନ କରାଯାଇଥିଲା । ସମାକ୍ଷାରେ 9,151 ପ୍ରକଳ୍ପ⁴ ମଧ୍ୟରୁ 943 ଟି (10

² ମନୋନୀତ ସଦସ୍ୟଗଣ: ଡବ୍ଲୁଡିସି ଅଞ୍ଚଳ ମଧ୍ୟରେ ଥିବା ନିର୍ବାଚନ ମଣ୍ଡଳରୁ ଜଣେ ଚେୟାରମ୍ୟାନ, 2 ଲୋକ ସଭା ସଦସ୍ୟ, 11 ବିଧାନସଭା ସଦସ୍ୟ, 10 ବିଶେଷଜ୍ଞ ସଦସ୍ୟ ଏବଂ ରାଜସ୍ୱ ବିଭାଜନ କମିଶନର (ଉତ୍ତରାଞ୍ଚଳ) ।
³ 87 ବ୍ଲକ୍ ମଧ୍ୟରୁ 20, 30 ସହରାଞ୍ଚଳ ସ୍ଥାନୀୟ ସଂସ୍ଥା (ୟୁଏଲ୍‌ସି) ମଧ୍ୟରୁ 8ଅ, 13 ଗୃହ ଏବଂ ଗାଈ ବିଭାଜନରୁ 8ଅ, 20 ପବ୍ଲିକ୍ ସେକ୍ଟର ଅଣ୍ଡରଟେକିଂ (ପିଏସ୍‌ସୁ) ରୁ 8ନି, ପାଞ୍ଚ ସମନ୍ୱିତ ଆଦିବାସୀ ଉନ୍ନୟନ ସଂସ୍ଥାରୁ 11 ଗ୍ରାମ୍ୟ ଉନ୍ନୟନ ବିଭାଜନରୁ 11, ନଅ ଗ୍ରାମ୍ୟ ଜଳ ଯୋଗାଣ ଓ ପରିମଳ ବିଭାଜନରୁ 16, 16 ବିଦ୍ୟୁତ୍ ବିଭାଜନରୁ 16, ସାତ ଜଳସେଚନ ବିଭାଜନ ରୁ 16 ଏବଂ ଚାରି ଜନ ସାମ୍ମୁ୍ୟ ବିଭାଜନରୁ 4 ।
⁴ 1 ଅପ୍ରେଲ 2015 ସୁଦ୍ଧା କାର୍ଯ୍ୟକ୍ଷମ ଥିବା ପ୍ରକଳ୍ପ ଗୁଡ଼ିକର ସଂଖ୍ୟା: 786 ଏବଂ 2015 ରୁ 2018 ମଧ୍ୟରେ ଅନୁମୋଦନ ହୋଇଥିବା ପ୍ରକଳ୍ପ ସଂଖ୍ୟା: 8365

ପ୍ରତିଶତ) ପ୍ରକଳ୍ପର ନମୁନା ଯାଞ୍ଚ କରାଯାଇଥିଲା । ପ୍ରତ୍ୟାଶିତ ପରିମାଣ ତୁଳନାରେ ସଫଳତା ଜାଣିବାକୁ 943 ନମୁନା ଯାଞ୍ଚ ପ୍ରକଳ୍ପ ଗୁଡ଼ିକ ମଧ୍ୟରୁ 456 (48 ପ୍ରତିଶତ) ପ୍ରକଳ୍ପର ମିଳିତ ସରଜମିନ ତଦତ୍ତ କରାଯାଇଥିଲା ।

2.1.3 ଅଭାବି ଯୋଜନା ଓ ଆନୁଷ୍ଠାନିକ ବ୍ୟବସ୍ଥା

2.1.3.1 ଅଭାବି ଯୋଜନା

ସରକାର, ତତ୍ସମ୍ପର୍କିତ ଅଞ୍ଚଳରେ ବିକାଶ ମୂଳକ ଯୋଜନାଗୁଡ଼ିକରେ ଥିବା ବ୍ୟବଧାନକୁ ପୂରଣ ଲକ୍ଷ୍ୟରେ ତତ୍ସମ୍ପର୍କିତ ପାଣ୍ଠି ବଞ୍ଚନର ନିର୍ଦ୍ଦେଶ ଦେଇଥିଲେ (ନଭେମ୍ବର 2013) । ତଦନୁସାରେ, ତତ୍ସମ୍ପର୍କିତ ବିଭିନ୍ନ ସେକ୍ଟରଗୁଡ଼ିକ ପାଇଁ 5 ରୁ 40 ପ୍ରତିଶତ ପାଣ୍ଠି ବଞ୍ଚନ କରିବାକୁ ରାତି ସ୍ଥିର କରିଥିଲେ (ଅଗଷ୍ଟ 2013) । ରାତି ଅନୁଯାୟୀ ପ୍ରତି ସେକ୍ଟରକୁ ପାଣ୍ଠି ବଞ୍ଚନର ଶତକଡ଼ା ହିସାବ ଏବଂ 2015 ରୁ 2018 ମଧ୍ୟରେ ପ୍ରତ୍ୟେକ ସେକ୍ଟରରେ ଅନୁମୋଦିତ ପ୍ରକଳ୍ପଗୁଡ଼ିକର ସଂଖ୍ୟା ସହିତ ପ୍ରକୃତ ପାଣ୍ଠି ବଞ୍ଚନ ସାରଣୀ 2.1.1 ରେ ଦର୍ଶାଗଲା :

ସାରଣୀ 2.1.1: 2015-18 ମଧ୍ୟରେ ପ୍ରତି ସେକ୍ଟରକୁ ପାଣ୍ଠି ବଞ୍ଚନ

ସେକ୍ଟର	ଅନୁମୋଦିତ ପ୍ରକଳ୍ପ ସଂଖ୍ୟା	ଅନୁମୋଦିତ ମୂଲ୍ୟ (କୋଟିରେ)	ରାତି ଅନୁଯାୟୀ ବଞ୍ଚନ (ଶତକଡ଼ାରେ)	ପ୍ରକୃତ ବଞ୍ଚନ (ଶତକଡ଼ାରେ)
ଅନ୍ୟାନ୍ୟ ପ୍ରକଳ୍ପ	3173	159.41	10	38.90
ରାସ୍ତା ଓ ଯୋଗାଯୋଗ	1965	94.35	15	23.03
ଶିକ୍ଷା	1351	89.14	15	21.76
ଜଳସେଚନ	1395	48.33	40	11.80
ପାନୀୟ ଜଳ	307	9.42	10	2.30
ବିଦ୍ୟୁତିକରଣ	147	6.62	5	1.62
ସ୍ୱାସ୍ଥ୍ୟ	27	2.45	5	0.60
ମୋଟ	8365	409.72⁵		

(ଉତ୍ସ: ତତ୍ସମ୍ପର୍କିତ ଦ୍ୱାରା ପ୍ରଦତ୍ତ ସୂଚନା)

ଉପର ଲିଖିତ ପ୍ରସଙ୍ଗରେ ସମୀକ୍ଷା ଦ୍ୱାରା ନିମ୍ନଲିଖିତ ମତ୍ତବ୍ୟ ଦିଆଗଲା:

2.1.3.2 ଅଗ୍ରାଧିକାର ସେକ୍ଟର ଗୁଡ଼ିକୁ ପର୍ଯ୍ୟାପ୍ତ ପାଣ୍ଠି ଆବଣ୍ଟନ କରା ନଯିବା

ଜଳସେଚନ ସେକ୍ଟରକୁ ସର୍ବାଧିକ ଅଗ୍ରାଧିକାର ଦିଆଯିବାକୁ ତତ୍ସମ୍ପର୍କିତ ନିଷ୍ପତ୍ତି (ଅଗଷ୍ଟ 2013) ସ୍ଥଳେ ଜଳସେଚନ ସେକ୍ଟରକୁ ଅଗ୍ରାଧିକାର ଦିଆଯାଇ ନଥିଲା । ପୁନଶ୍ଚ ଅନ୍ୟ ସମସ୍ତ ସେକ୍ଟରଗୁଡ଼ିକୁ ମଧ୍ୟ ରାତି ଅନୁଯାୟୀ ପାଣ୍ଠି ଆବଣ୍ଟନ ହୋଇନଥିଲା । “ଅନ୍ୟ ପ୍ରକଳ୍ପଗୁଡ଼ିକୁ” ସର୍ବାଧିକ ଅଗ୍ରାଧିକାର ଦିଆଗଲା ଏବଂ 159.41 କୋଟି (39 ପ୍ରତିଶତ) ପାଣ୍ଠି ବଞ୍ଚନ କରାଗଲା ଯାହାକି ସେହି କ୍ଷେତ୍ରର ଉନ୍ନତି ପାଇଁ ଅତ୍ୟାବଶ୍ୟକ ନଥିଲା । ଦୃଷ୍ଟାନ୍ତ ସ୍ୱରୂପ, 2015-18 ମଧ୍ୟରେ ରାଉରକେଲା ମ୍ୟୁନିସିପାଲ କର୍ପୋରେସନ(ଆରଏମସି) ଅଞ୍ଚଳରେ 77 ଗୋଷ୍ଠୀ କେନ୍ଦ୍ର ନିର୍ମାଣ କରିବାକୁ 3.03 କୋଟି ଟଙ୍କା ଅନୁମୋଦନ ହୋଇଥିଲା ଯଦିଓ ସେହି ସହର “ସ୍ମାର୍ଟ ସିଟି” ଭାବରେ ବିକଶିତ ହୋଇଥିଲା ଏବଂ ତତ୍ସମ୍ପର୍କିତ ରୁ ଅନୁଦାନ ଆବଶ୍ୟକ କରୁନଥିଲା । ପୁନଶ୍ଚ ଆରଏମସି ଅଞ୍ଚଳରେ ସାତଟି ପ୍ରତିମୁର୍ତ୍ତୀ ସ୍ଥାପନ କରିବା ପାଇଁ 0.32 କୋଟି ଟଙ୍କା ଅନୁମୋଦନ (2014-15) ହୋଇଥିଲା, ଯାହାକି ନିହାତି ଆବଶ୍ୟକ କାର୍ଯ୍ୟ ନଥିଲା ଏବଂ ନଭେମ୍ବର 2013 ରେ ଜାରି ହୋଇଥିବା ସରକାରଙ୍କ ଅନୁଦେଶକୁ ଉଲ୍ଲଙ୍ଘନ କରୁଥିଲା । ପାଣ୍ଠିର ଅଭାବ ହେତୁ ଶେଷ ହୋଇପାରୁନଥିବା ଗୁରୁତ୍ୱପୂର୍ଣ୍ଣ ପ୍ରକଳ୍ପଗୁଡ଼ିକରେ ଏହି ପାଣ୍ଠି ବିନିଯୋଗ ହୋଇପାରିଥାନ୍ତା ।

⁵ 2015 ରୁ 2018 ମଧ୍ୟରେ ଓଡ଼ିଶା ସରକାରଙ୍କ ଦ୍ୱାରା ଦିଆଯାଇଥିବା ଅନୁଦାନ ରାଶି 300 କୋଟି ଟଙ୍କା ଓ ଅବଶିଷ୍ଟ 109.72 କୋଟି ଟଙ୍କା ପୂର୍ବ ବର୍ଷଗୁଡ଼ିକରେ ଖର୍ଚ୍ଚ ହୋଇନଥିବା ଅର୍ଥ ଓ ସୁଧକୁ ପ୍ରତିନିଧିତ୍ୱ କରେ ।
⁶ ଯଥା କମ୍ୟୁନିଟି ସେକ୍ଟର, କଲ୍ୟାଣ ମଣ୍ଡପ, କାର୍ତ୍ତବୀ ମଣ୍ଡପ, ମହିଳା ଆଶ୍ରମ, ଧାର୍ମିକ ଅନୁଷ୍ଠାନ, ପ୍ରତିମୁର୍ତ୍ତୀ ସ୍ଥାପନ ଇତ୍ୟାଦି

ପିଆଣ୍ଡସି ବିଭାଗ ବ୍ୟକ୍ତ କରିଥିଲେ (ଅକ୍ଟୋବର 2018) ଯେ ସେହି ପ୍ରକଳ୍ପଗୁଡ଼ିକ ଜନସାଧାରଣଙ୍କ ଦାବା ଅନୁଯାୟୀ ମଞ୍ଜୁର କରାଯାଇଥିଲା । ଏକଥା ସତ୍ୟ ଯେ ପାଣ୍ଡି ଆବେଦନରେ ଡକ୍ଟ୍ରିସି ଦ୍ଵାରା ଅନୁମୋଦିତ ହୋଇଥିବା ସେକ୍ଟର ଭିତ୍ତିକ ଆବେଦନ ରାତି ପାଳନ ହୋଇନଥିଲା ।

2.1.3.3 ଗୁରୁତ୍ଵପୂର୍ଣ୍ଣ ବ୍ୟବଧାନଗୁଡ଼ିକର ଅଣମୂଲ୍ୟାୟନ ଓ ବାର୍ଷିକ/ ପରିପ୍ରେକ୍ଷଣ ଯୋଜନା ପ୍ରସ୍ତୁତି ନହେବା

ଡକ୍ଟ୍ରିସି ଅଧିନିୟମର ଧାରା 11 ଅନୁଯାୟୀ ଡକ୍ଟ୍ରିସି ଦ୍ଵାରା ଦୀର୍ଘ ମିଆଦୀ/ ସଙ୍କ ମିଆଦୀ ଯୋଜନାଗୁଡ଼ିକର ପ୍ରସ୍ତୁତି ଓ ବିଭିନ୍ନ ବିକାଶମୂଳକ କାର୍ଯ୍ୟକ୍ରମଗୁଡ଼ିକର ପ୍ରଭାବ ମୂଲ୍ୟାୟନ ଅଧ୍ୟୟନ କାର୍ଯ୍ୟ ସଂଚାଳନ କରିବାକୁ ଥିଲା । ପିଆଣ୍ଡସି ବିଭାଗ ଜଟିଳ ବ୍ୟବଧାନଗୁଡ଼ିକର ମୂଲ୍ୟାଙ୍କନ ଓ ପକ୍ଷିମ ଓଡ଼ିଶାର ସାମାଜିକ ଅର୍ଥନୀତି, ସାଂସ୍କୃତିକ ଏବଂ ଶିକ୍ଷାଗତ ବିକାଶ ପାଇଁ ପ୍ରତିକାରାତ୍ମକ ଉପାୟର ପ୍ରସାର ଦେବାକୁ ଦାବିତ୍ରୁ ଓ ମାନବ ବିକାଶ ପରିଚାଳନା ଏଜେନ୍ସୀ (ପିଏଚ୍ଡିଏମ୍‌ଏ)⁷ କୁ ଚୟନ କରିଥିଲା (ନଭେମ୍ବର 2013) । ଡକ୍ଟ୍ରିସି ଏହି ଉଦ୍ଦେଶ୍ୟରେ ସଂଯୋଜନା ଏବଂ ପିଏଚ୍ଡିଏମ୍‌ଏ ସହିତ ରୁଚ୍ଛିନାମା କାର୍ଯ୍ୟକାରୀ କରିବାକୁ ସିଇଓ ଙ୍କୁ ସାକ୍ଷି ପ୍ରଦାନ କରିଥିଲା (ଡିସେମ୍ବର 2013) । ସିଇଓ ତଥାପି ପିଏଚ୍ଡିଏମ୍‌ଏ ସହିତ ଏହି ଦିଗରେ କୌଣସି କାର୍ଯ୍ୟକରିନଥିଲେ କିମ୍ବା ପିଆଣ୍ଡସି ବିଭାଗ ଏ ବାବଦରେ କୌଣସି ପଦକ୍ଷେପ ନେଇ ନଥିଲେ । ଫଳସ୍ଵରୂପ, କୌଣସି ବାର୍ଷିକ/ ପରିପ୍ରେକ୍ଷଣ ଯୋଜନା ପ୍ରସ୍ତୁତ ହୋଇପାରି ନଥିଲା ଏବଂ ଗୁରୁତ୍ଵପୂର୍ଣ୍ଣ ବ୍ୟବଧାନଗୁଡ଼ିକୁ ଅଣଦେଖା କରି ସାଂସଦ, ବିଧାୟକ, ସିଇଓ ଓ ଡକ୍ଟ୍ରିସି ର ଅନ୍ୟ ସଦସ୍ୟଙ୍କ ସୁପାରିଶ ଅନୁଯାୟୀ ପ୍ରକଳ୍ପଗୁଡ଼ିକ ଅନୁମୋଦନ କରାଯାଇଥିଲା । ଏହା ବ୍ୟତୀତ, ମାର୍ଚ୍ଚ 2018 ସୁଦ୍ଧା ସମାପ୍ତି ହୋଇଥିବା 26,690 ପ୍ରକଳ୍ପଗୁଡ଼ିକ ସମ୍ବନ୍ଧରେ ଡକ୍ଟ୍ରିସି ଦ୍ଵାରା କୌଣସି ପ୍ରଭାବ ଅଧ୍ୟୟନ/ ମୂଲ୍ୟାଙ୍କନ କରାଯାଇ ନଥିଲା । ଯୋଜନା ବିନା ମନୋନୀତ ଏବଂ ପକ୍ଷିମ ଓଡ଼ିଶାର ବିକାଶ ପାଇଁ ଗୁରୁତ୍ଵପୂର୍ଣ୍ଣ ନଥିବା ପ୍ରକଳ୍ପ ଗୁଡ଼ିକର କିଛି ଉଦାହରଣ ନିମ୍ନରେ ଦିଆଗଲା:

- ଡକ୍ଟ୍ରିସି, ଚାରୋଟି⁸ କାର୍ଯ୍ୟନିର୍ବାହୀ ଏଜେନ୍ସୀ (ଇଏ) ଦ୍ଵାରା 29.22 ଲକ୍ଷ ଟଙ୍କା ରେ 39 ଟି ନଳକୂପ ଖୋଳିବାକୁ ଅନୁମୋଦନ କରିଥିଲା । ଏଗୁଡ଼ିକ ମଧ୍ୟରୁ 10 ରୁ 40 ଲିଟର ପାନୀୟ ଜଳ ଯୋଗାଣ ହେଉଥିବା ଅଞ୍ଚଳ ଅର୍ଥାତ୍ ଅଣ-ପରିସରଭୁକ୍ତ ଅଞ୍ଚଳରେ ଖୋଳାଯିବା ପରିବର୍ତ୍ତେ ମୁଣ୍ଡ ପିଛା 40 ଲିଟରରୁ ଅଧିକ ପାନୀୟ ଜଳ ଯୋଗାଣ ହେଉଥିବା ଅଞ୍ଚଳ ଅର୍ଥାତ୍ ସଂପୂର୍ଣ୍ଣ ପରିସରଭୁକ୍ତ ଅଞ୍ଚଳରେ 10 ଟି ନଳକୂପ ଖୋଳା ଯାଇଥିଲା । ଏହା ବ୍ୟତୀତ, ଠିକାଦାରମାନଙ୍କ ସହିତ ହୋଇଥିବା ରୁଚ୍ଛିନାମା ଅନୁଯାୟୀ ଆବେଦନ ରାସାୟନିକ ପରୀକ୍ଷା କରାଯିବା କଥା ଏବଂ ଦାୟିତ୍ଵରେ ଥିବା ଯନ୍ତ୍ରୀଙ୍କ ସବୁକ୍ଷ୍ମ ହେତୁ କାର୍ଯ୍ୟର ସଫଳ ପରୀକ୍ଷଣ ପରେ ଠିକାଦାରମାନଙ୍କୁ ରୁଡ଼ାତ୍ର ଦେୟ ପ୍ରଦାନ କରିବାର ଥିଲା । ଅବଶ୍ୟ ଇଏ କୌଣସି ରାସାୟନିକ ପରୀକ୍ଷା ନକରି ଠିକାଦାରମାନଙ୍କୁ ରୁଡ଼ାତ୍ର ଦେୟ ପ୍ରଦାନ କରିଥିଲେ । ରାସାୟନିକ ପରୀକ୍ଷଣ ବିନା ଏହିସବୁ ଅଞ୍ଚଳରେ ନିରାପଦ ପାନୀୟ ଜଳ ଯୋଗାଣ ଭରସା ଯୋଗ୍ୟ ନଥିଲା ।
- **ଅସାକ୍ଷିତ ସହାୟତା :** ସରକାରୀ ନିର୍ଦ୍ଦେଶ (ନଭେମ୍ବର 2013) ଅନୁଯାୟୀ, ଅନ୍ୟାନ୍ୟ କାର୍ଯ୍ୟକ୍ରମ/ ଯୋଜନା ଅଧିନରେ ପାଣ୍ଡି ପାଇବାକୁ ଯୋଗ୍ୟ ଥିବା ପ୍ରକଳ୍ପଗୁଡ଼ିକ ପାଇଁ ଡକ୍ଟ୍ରିସି ପାଣ୍ଡି ଆବେଦନ କରାଯିବା ଉଚିତ୍ ନୁହେଁ । ଅଧିକତ୍ରୁ, ବେସରକାରୀ ଶିକ୍ଷାନୁଷ୍ଠାନଗୁଡ଼ିକୁ ଆର୍ଥିକ ସହାୟତା ଓଡ଼ିଶା ଶିକ୍ଷା ଅଧିନିୟମ, 1969 ଅନୁଯାୟୀ ପରିଚାଳିତ ହେଉଅଛି । ଏହି ଅଧିନିୟମର ଧାରା 7 (ସି) (4) ଧାର୍ଯ୍ୟ କରିଛି ଯେ ଏହି ଅଧିନିୟମ ଅନୁଯାୟୀ କରାଯାଇଥିବା ଆଦେଶ କିମ୍ବା ନିୟମ ବ୍ୟତୀତ କୌଣସି ଶିକ୍ଷାନୁଷ୍ଠାନକୁ ସହାୟତା ଅନୁଦାନ ପ୍ରଦାନ କରାଯିବ ନାହିଁ । ଏହି ସବୁ ନିର୍ଦ୍ଦେଶଗୁଡ଼ିକୁ ଅଣଦେଖାକରି ଡକ୍ଟ୍ରିସି 2014-15 ରୁ 2017-18 ମଧ୍ୟରେ କେତେକ (193) ବେସରକାରୀ ଶିକ୍ଷାନୁଷ୍ଠାନକୁ 9.11 କୋଟି ଟଙ୍କା ପ୍ରଦାନ କରିଥିଲେ । ଏହି ଅନୁଷ୍ଠାନଗୁଡ଼ିକର ପରିଚାଳନା / ଟ୍ରଷ୍ଟିମାନେ ଛାତ୍ରମାନଙ୍କଠାରୁ ଶିକ୍ଷା ପ୍ରଦାନ କରିବା ପାଇଁ ଦେୟ ଆଦାୟ କରିଥିଲେ । ଏହି ସହାୟତା ଡକ୍ଟ୍ରିସି ଦ୍ଵାରା ଅନୁମତି ପ୍ରାପ୍ତ

⁷ ପି ଆଣ୍ଡ ସି ବିଭାଗର ପ୍ରଶାସନିକ ଅଧିନରେ କାର୍ଯ୍ୟ କରୁଥିବା ଏକ ସଂସ୍ଥା
⁸ ନିର୍ବାହୀ ଯନ୍ତ୍ରୀ, ଗ୍ରାମ୍ୟ ଜଳ ଯୋଗାଣ ଓ ପରିମଳ ବିଭାଜନ, ବରଗଡ଼ ଓ ବୌଦ୍ଧ: ନିର୍ବାହୀ ଯନ୍ତ୍ରୀ ଜନସାମ୍ମ୍ୟ ବିଭାଜନ: ରାଉରକେଲା ଓ ସମଲପୁର

ନୁହେଁ ଯେହେତୁ ଏହି ପ୍ରକଳ୍ପଗୁଡ଼ିକ ଏମ୍ପିଲ୍ୟାଡ/ ଏମ୍‌ଏଲ୍‌ଏଲ୍ୟାଡ ଯୋଜନା ଅଧିନରେ ଅନ୍ତର୍ଭୁକ୍ତ ଥିଲା । ପୁନଶ୍ଚ, ଓଡ଼ିଶା ଶିକ୍ଷା ଅଧିନିୟମ ଅନୁଯାୟୀ କୌଣସି ନିର୍ଦ୍ଦିଷ୍ଟ ଆଦେଶ/ ନିୟମର ଅନୁପସ୍ଥିତିରେ ଏହିପରି ଆର୍ଥିକ ସହାୟତା ଯୋଗାଇବା ଅନିୟମିତ ଥିଲା ।

ପିଆଣ୍ଡସି ବିଭାଗ ଜଣାଇଲେ (ଅକ୍ଟୋବର 2018) ଯେ ଗୁଣାମୂଳ ଶିକ୍ଷା ଯୋଗାଇବା ପାଇଁ ଏମ୍‌ପି/ଏମ୍‌ଏଲ୍‌ଏ ଲ୍ୟାଡ୍ ଅଧିନରେ ପ୍ରଦାନ କରାଯାଉଥିବା ଅର୍ଥ ପର୍ଯ୍ୟାପ୍ତ ନଥିବାରୁ, ବେସରକାରୀ ଶିକ୍ଷାନୁଷ୍ଠାନଗୁଡ଼ିକୁ ସହାୟତା ପ୍ରଦାନ ଗୁରୁତ୍ୱପୂର୍ଣ୍ଣ ବ୍ୟବଧାନକୁ ଦୂର କରିବା ପାଇଁ ପ୍ରୟାସର ଏକ ଅଂଶ ଥିଲା । ବିଭାଗ ମଧ୍ୟ ଏହି କ୍ଷେତ୍ରର ଆବଶ୍ୟକତାକୁ ଆକଳନ କରିବା ପାଇଁ ଗୁରୁତ୍ୱପୂର୍ଣ୍ଣ ବ୍ୟବଧାନ ଗୁଡ଼ିକୁ ଚିହ୍ନଟ କରିବାକୁ ନିଷ୍ପତ୍ତ କରିଛି । ଏହି ଉତ୍ତର ଗ୍ରହଣୀୟ ନୁହେଁ ଯେହେତୁ ଓଡ଼ିଶା ଶିକ୍ଷା ଅଧିନିୟମ, 1969 ର ଧାରା 7-ସି (4) ଅନୁଯାୟୀ ଅଧିନିୟମ ଅନୁସାରେ କରାଯାଇଥିବା ଆଦେଶ କିମ୍ବା ନିୟମ ବ୍ୟତୀତ କୌଣସି ବେସରକାରୀ ଶିକ୍ଷାନୁଷ୍ଠାନଗୁଡ଼ିକୁ କୌଣସି ଅର୍ଥ ପ୍ରଦାନ କରାଯିବାର ନଥିଲା । ଏହିପରି ଆର୍ଥିକ ସହାୟତା ଯୋଗାଇଦେବା ପାଇଁ କୌଣସି ଆଦେଶ କିମ୍ବା ନିୟମ ପ୍ରଣୟନ କରାଯାଇ ନଥିଲା ।

ସୁପାରିଶ: ତତ୍କାଳୀନ ପାଇଁ ଧାର୍ଯ୍ୟ ଲକ୍ଷ୍ୟ ହାସଲ କରିବାକୁ ବିକାଶର ଗୁରୁତ୍ୱପୂର୍ଣ୍ଣ ବ୍ୟବଧାନଗୁଡ଼ିକୁ ଚିହ୍ନଟ କରିବା ଏବଂ କାର୍ଯ୍ୟାନୁଷ୍ଠାନ ପାଇଁ ଏହି ବ୍ୟବଧାନଗୁଡ଼ିକୁ ଦୂର କରିବାକୁ ଦୀର୍ଘ/ ସ୍ୱଳ୍ପ ମିଆଦି ପରିପ୍ରେକ୍ଷଣା ଯୋଜନା ପ୍ରସ୍ତୁତ କରିବା ଆବଶ୍ୟକ ।

2.1.3.4 ପଛୁଆ ଓ ଅତି ପଛୁଆ ଅଞ୍ଚଳ ପାଇଁ ପର୍ଯ୍ୟାପ୍ତ ପ୍ରାଥମିକତା ନଦେବା

ତତ୍କାଳୀନ ଅଧିନରେ ଆସୁଥିବା 89 ବ୍ଲକ୍ ମଧ୍ୟରୁ 34 ବ୍ଲକ୍ (38 ପ୍ରତିଶତ) ପଛୁଆ ଓ 25 ବ୍ଲକ୍ (28 ପ୍ରତିଶତ) ଅତି ପଛୁଆ⁹ ଥିଲା । ଅତି ପଛୁଆ ଏବଂ ପଛୁଆ ବ୍ଲକଗୁଡ଼ିକୁ ଅଧିକ ପ୍ରାଧାନ୍ୟ ଦେବାକୁ ଓଡ଼ିଶା ସରକାର ନିର୍ଦ୍ଦେଶ ଦେଇଥିଲେ (ଜୁନ୍ 2013) । 2015 ରୁ 2018 ମଧ୍ୟରେ ବିଭିନ୍ନ ବର୍ଗର ବ୍ଲକ୍ ଗୁଡ଼ିକୁ ଆବଶ୍ୟକ ହୋଇଥିବା ପାଣ୍ଠି ନିମ୍ନରେ ଥିବା **ଟାର୍ଗେଟ 2.1.2** ରେ ଚିତ୍ରିତ କରାଗଲା:

ଟାର୍ଗେଟ 2.1.2 ବର୍ଷ 2015-18 ମଧ୍ୟରେ ବିଭିନ୍ନ ବର୍ଗ ଅନୁସାରେ ବନ୍ଧନ ହୋଇଥିବା ପାଣ୍ଠି (କୋଟିରେ)

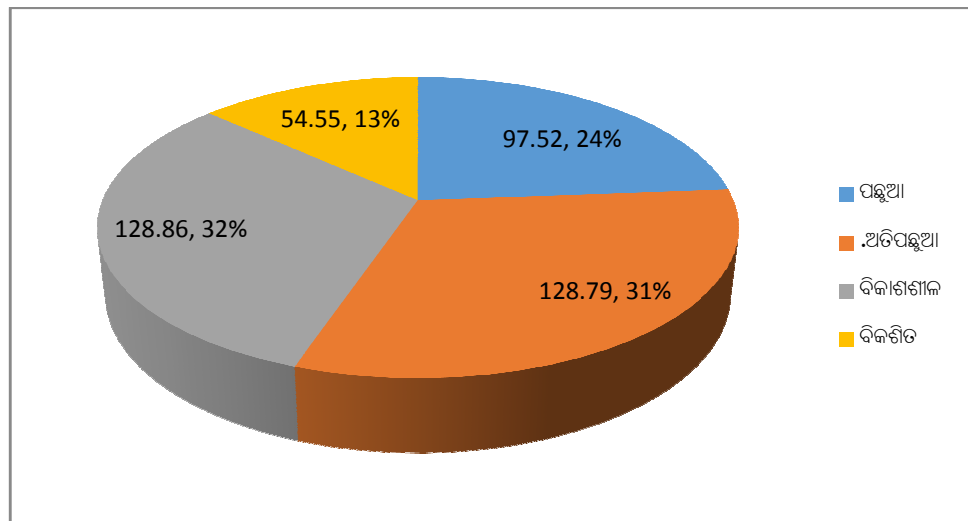

ମୋଟ ଖର୍ଚ୍ଚ 409.72 କୋଟି ଟଙ୍କା ମଧ୍ୟରୁ ବର୍ଷ 2015-18 ମଧ୍ୟରେ ବିକାଶ ତଥା ବିକଶିତ ବ୍ଲକଗୁଡ଼ିକ ପାଇଁ 183.41 କୋଟି ଟଙ୍କା (45 ପ୍ରତିଶତ) ଆବଶ୍ୟକ ହୋଇଥିବା ବେଳେ ଅତି ପଛୁଆ ବ୍ଲକ ଗୁଡ଼ିକ ପାଇଁ କେବଳ 128.79 କୋଟି ଟଙ୍କା (31 ପ୍ରତିଶତ) ଏବଂ ପଛୁଆ ବ୍ଲକ ଗୁଡ଼ିକ ପାଇଁ 97.52 କୋଟି ଟଙ୍କା (24

⁹ ଉତ୍ତର କମିଟି ରିପୋର୍ଟ 1991 ଅନୁଯାୟୀ, ଅତି ପଛୁଆ: 34, ପଛୁଆ: 25, ବିକାଶଗାଳ: 25 ଏବଂ ବିକଶିତ: 5 ବ୍ଲକ୍

ପ୍ରତିଶତ) ଆବଶ୍ୟକ କରାଯାଇଥିଲା । ଏହି ପ୍ରକାରେ, ପଛୁଆ ଏବଂ ଅତି ପଛୁଆ ବୃକ୍ଷଗୁଡ଼ିକୁ ପାଣ୍ଠି ଆବଶ୍ୟକରେ ପ୍ରାଧାନ୍ୟ ଦିଆଯାଇ ନଥିଲା ।

ଯୋଜନା ଓ ଅଭିସରଣ ବିଭାଗ ପ୍ରକୃତ ଘଟଣା ସାକାର କରି ଜଣାଇଲେ (ଅକ୍ଟୋବର 2018) ଯେ କେତେକ ବିକଶିତ ବୃକ୍ଷଗୁଡ଼ିକରେ ପଛୁଆ ବା ଅତି ପଛୁଆ ଅଞ୍ଚଳ ରହିଛି ଯାହାର ପ୍ରକଳ୍ପଗୁଡ଼ିକୁ ମଞ୍ଜୁରୀ ଦିଆଯାଇଥିଲା । ତେବେ ବି ପ୍ରକୃତ ଘଟଣା ଏହା ଥିଲା ଯେ, କେଉଁ ଆଧାରରେ ଘଡ଼ାଇ କମିଟି ରିପୋର୍ଟକୁ ଅଣଦେଖା କରି ସେହି ସବୁ ଅଞ୍ଚଳଗୁଡ଼ିକୁ ପଛୁଆ ଅଞ୍ଚଳ ଭାବେ ପରିଗଣିତ କରାଯାଇଥିଲା ତାହାର କୌଣସି ଅଧ୍ୟୟନ କିମ୍ବା ରିପୋର୍ଟ ନଥିଲା ।

ସୁପାରିଶ: ପାଣ୍ଠି ଆବଶ୍ୟକରେ ଅତି ପଛୁଆ ଏବଂ ପଛୁଆ ବୃକ୍ଷଗୁଡ଼ିକୁ ପ୍ରାଧାନ୍ୟ ଦିଆଯିବା ଉଚିତ୍, ଯାହାଦ୍ୱାରା ବିକଶିତ ବୃକ୍ଷଗୁଡ଼ିକ ସହିତ ଏହି ବୃକ୍ଷଗୁଡ଼ିକର ସମାନତା ଆଣିହେବ ।

2.1.3.5 ସମ୍ପାଦ୍ୟତା ଦୃଷ୍ଟିରେ ନରଖ ପ୍ରକଳ୍ପଗୁଡ଼ିକର ଅନୁମୋଦନ

ଡବ୍ଲ୍ୟୁଡିସି, ପ୍ରକଳ୍ପ ଗୁଡ଼ିକର ସମ୍ପାଦ୍ୟତା/ ଆବଶ୍ୟକତାର ଯାଞ୍ଚ କରିବା ପାଇଁ, ଏକ ପ୍ରକଳ୍ପ ସ୍ତ୍ରୀନି କମିଟି ଗଠନ କରିଥିଲା (ଅଗଷ୍ଟ 2014) । କମିଟି ଗଠନ ସତ୍ତ୍ୱେ ଏହା ଲକ୍ଷ୍ୟ କରାଯାଇଥିଲା ଯେ ସମ୍ପାଦ୍ୟତା/ ଆବଶ୍ୟକତା ଯାଞ୍ଚ ନ କରି ପ୍ରକଳ୍ପଗୁଡ଼ିକ ଅନୁମୋଦିତ ହୋଇଥିଲା । ଫଳସ୍ୱରୂପ, 2004-2018 ମଧ୍ୟରେ 27,910 ମଧ୍ୟରୁ 1,009 ପ୍ରକଳ୍ପ (4 ପ୍ରତିଶତ) ପାଇଁ 61.15 କୋଟି ଟଙ୍କା ଖର୍ଚ୍ଚ ଅନୁମୋଦିତ ହୋଇଥିଲା ଯାହାକି ଅନାବଶ୍ୟକ ବୋଲି ଜଣାଗଲା, ଯେହେତୁ ଅନ୍ୟାନ୍ୟ ଯୋଜନା ଅଧିନରେ ଉକ୍ତ ପ୍ରକଳ୍ପଗୁଡ଼ିକ କାର୍ଯ୍ୟକାରୀ କରାଯାଇଥିଲା । ଏହି ପ୍ରକଳ୍ପଗୁଡ଼ିକ ଡିସେମ୍ବର 2013 ରୁ ମାର୍ଚ୍ଚ 2018 ମଧ୍ୟରେ ବାତିଲ କରାଯାଇଥିଲା ଏବଂ ସେହି ସ୍ଥାନରେ ସମାନ/ ଭିନ୍ନ ପ୍ରକୃତିର 1,033 ନୂତନ ପ୍ରକଳ୍ପ ସହିତ କାର୍ଯ୍ୟକାରୀ କରାଯାଇଥିଲା ।

ପି ଆଣ୍ଡ ସି ବିଭାଗ ଉକ୍ତ ତଥ୍ୟକୁ ସାକାର କରି ବ୍ୟକ୍ତ କଲେ (ଅକ୍ଟୋବର 2018) ଯେ ଡବ୍ଲ୍ୟୁଡିସି ପାଖରେ ବୈଷୟିକ ମାନବ ସମ୍ପଦ ଉପଲବ୍ଧ ନଥିବା ଯୋଗୁଁ ସମ୍ପାଦ୍ୟ ଅଧ୍ୟୟନର ପରିଚାଳନା କରାଯାଇ ପାରିନଥିଲା । କିନ୍ତୁ ଏହା ସତ୍ୟ ଯେ ଉପରୋକ୍ତ ସମୟ ମଧ୍ୟରେ ବୈଷୟିକ ବ୍ୟକ୍ତି ମାନେ ଡବ୍ଲ୍ୟୁଡିସି ରେ ବିଶେଷଜ୍ଞ ସଦସ୍ୟ ଭାବରେ ନିଯୁକ୍ତ ହୋଇଥିଲେ ।

2.1.3.6 ଅନୁପଯୁକ୍ତ ଯୋଜନା ହେତୁ ସମ୍ପଦର ଉପଯୋଗ ନହେବା

ଡବ୍ଲ୍ୟୁଡିସି ଦ୍ୱାରା ନିଆଯାଇଥିବା ପ୍ରକଳ୍ପଗୁଡ଼ିକ ଠିକ୍ ସମୟରେ ସମାପ୍ତ ହେବା ପାଇଁ ସଂପୂର୍ଣ୍ଣ ଅର୍ଥ ପ୍ରଦାନ ନିଶ୍ଚିତ କରିବାକୁ ଓଡ଼ିଶା ସରକାର ନିର୍ଦ୍ଦେଶ ଦେଇଥିଲେ (ଅପ୍ରେଲ 2011) । ଏହା ଲକ୍ଷ୍ୟ କରାଯାଇଥିଲା ଯେ ସହଯୋଗୀ ଭିଡିଭିଏମି ନିର୍ମାଣ ପାଇଁ ମୋଟ ପାଣ୍ଠିର ଆବଶ୍ୟକତାକୁ ବିଚାର ନ କରି ଡବ୍ଲ୍ୟୁଡିସି ପ୍ରକଳ୍ପଗୁଡ଼ିକୁ ଅନୁମୋଦନ କରିଥିଲା । ଫଳସ୍ୱରୂପ, ସହଯୋଗୀ ଭିଡିଭିଏମି ନଥିବାରୁ ପ୍ରକଳ୍ପଗୁଡ଼ିକ ବ୍ୟବହାର କରାଯାଇ ପାରିନଥିଲା ଯାହାକି ଯୁଗ୍ମ ସରକମିନ ତଦତ୍ତ (କେପିଆଇ) (ଜୁନ୍/ ଜୁଲାଇ 2018) ସମୟରେ ଜଣାପଡ଼ିଥିଲା । ଏହିପରି କିଛି ଉଦାହରଣ ନିମ୍ନରେ ଆଲୋଚନା କରାଗଲା ।

ସାରଣୀ 2.1.2 ସହଯୋଗୀ ଭିଡିଭିଏମି ସୂଚକ ନହେବା କାରଣରୁ ପ୍ରକଳ୍ପଗୁଡ଼ିକ ବ୍ୟବହାର ନହୋଇ ପଡ଼ିରହିବା

ପ୍ରକଳ୍ପର ନାମ (ସମାପ୍ତ ବର୍ଷ)	ପ୍ରକଳ୍ପ ମୂଲ୍ୟ (କୋଟି ଟଙ୍କାରେ)	ଅତିର୍ତ୍ତ ମନ୍ତବ୍ୟ
ବରପାଲି ମହାବିଦ୍ୟାଳୟ, ବରଗଡ଼ ଠାରେ ନିର୍ମିତ ଗଙ୍ଗାଧର ମେହେର ମେମୋରିଆଲ ଅତିଗୋରିୟମ କମ୍ପ୍ ରିସର୍ଚ୍ଚ ସେଣ୍ଟର ଏବଂ ଲାଇଭ୍‌ହୋରା ହଲର ନିର୍ମାଣ(ସେପ୍ଟେମ୍ବର 2016)	1.08	ଆବଶ୍ୟକ ଆସବାବପତ୍ର ଏବଂ ଉପକରଣର ଅଭାବ ପାଇଁ ଏହି କୋଠାକୁ ଜୁଲାଇ 2018 ସୁଦ୍ଧା ବ୍ୟବହାର କରାଯାଇପାରି ନଥିଲା ।

ପ୍ରକଳ୍ପର ନାମ (ସମାପ୍ତ ବର୍ଷ)	ପ୍ରକଳ୍ପ ମୂଲ୍ୟ (କୋଟି ଟଙ୍କାରେ)	ଅତିର୍ତ୍ତ ମନ୍ତବ୍ୟ
ଲୀଲା ଲଜପତ୍ ରାୟ ଆଇନ୍ ମହା ବିଦ୍ୟାଳୟ, ସମଲପୁର ଠାରେ 120 ଆସନ ବିଶିଷ୍ଟ ମହିଳା ହଷ୍ଟେଲ ନିର୍ମାଣ (ମାର୍ଚ୍ଚ 2018)	2.21	ହଷ୍ଟେଲ କାର୍ଯ୍ୟକାରୀତା ପାଇଁ ଆବଶ୍ୟକ ଶଯ୍ୟା, ଟେବୁଲ୍ ଏବଂ ଚେୟାର ଇତ୍ୟାଦି ପାଇଁ ଅଟକଳରେ ବ୍ୟବସ୍ଥା କରାଯାଇ ନଥିଲା । ମିଳିତ ସରକାରୀ ଚାକିରି ସମୟରେ ମହାବିଦ୍ୟାଳୟର ଅଧ୍ୟକ୍ଷ ଦର୍ଶାଇଲେ (ଜୁନ୍ 2018) ଯେ ଆସବାବପତ୍ର ଏବଂ ଉପକରଣ କ୍ରୟ ପାଇଁ କଲେଜରେ ପର୍ଯ୍ୟାପ୍ତ ସମ୍ପଦ ନଥିଲା ।
ସମଲପୁରରେ ପଶ୍ଚିମ ଓଡ଼ିଶା ଫୁଟ୍‌ବଲ୍ ଫାଉଣ୍ଡେସନ୍ ମେମୋରିଆଲ ହଲ ଏବଂ ସଂଗ୍ରହାଳୟ ନିର୍ମାଣ (ଜୁନ୍ 2016)	0.84	ଆଭ୍ୟନ୍ତରୀଣ ସାଜସଜ୍ଜା ¹⁰ ର ଅଭାବ ହେତୁ ଉଚ୍ଚ କୋଠାକୁ ବ୍ୟବହାର କରାଯାଇପାରି ନଥିଲା ।
ମୋଟ	4.13	

(ଉତ୍ସ: ନମୁନା କାର୍ଯ୍ୟନିର୍ବାହୀକାରୀ ସଂସ୍ଥାଗୁଡ଼ିକର ନୂଆ ସମୂହ)

ତେଣୁ, ଆବଶ୍ୟକ ଆସବାବପତ୍ର ଏବଂ ଉପକରଣ କ୍ରୟ ନହେବା ହେତୁ 4.13 କୋଟି ଟଙ୍କା ବ୍ୟୟରେ ନିର୍ମାଣ କରାଯାଇଥିବା ଭିଡିଭିଏଫି ବ୍ୟବହାର ନହୋଇ ପଡ଼ି ରହିଥିଲା । ଆବଶ୍ୟକତା ଗୁଡ଼ିକର ସାମଗ୍ରିକ ମୂଲ୍ୟାଙ୍କନ କରିବାକୁ ଏବଂ ଭିଡିଭିଏଫିର ଉପଯୁକ୍ତ ଉପଯୋଗ ପାଇଁ ପାଣ୍ଠି ଆବଶ୍ୟକ କରିବାକୁ ବିଭାଗ ନିଷ୍ପତ୍ତି କରିଥିଲେ (ଅକ୍ଟୋବର 2018) ।

2.1.3.7 ଅଭାବି ଆନୁଷ୍ଠାନିକ ବ୍ୟବସ୍ଥା

ଡବ୍ଲୁଡିସି ଅଧିନିୟମ, 2000 ର ଧାରା 4 ଅନୁଯାୟୀ ଡବ୍ଲୁଡିସି ଅଧିନରେ ଆସୁଥିବା ଅଞ୍ଚଳକୁ ଦୁଇ ଜଣ ସାଂସଦ ଓ 11 ଜଣ ବିଧାୟକ ଦୁଇ ବର୍ଷ ପାଇଁ ପର୍ଯ୍ୟାୟ କ୍ରମେ ମନୋନୀତ କରିବାକୁ ରାଜ୍ୟ ସରକାରଙ୍କୁ ପ୍ରାଧିକାର ଦେଇଅଛି । ଡବ୍ଲୁଡିସି ଅଧିନିୟମ ଧାରା 4(ସି) ରେ ଦର୍ଶାଯାଇଛି ଯେ ବିଭିନ୍ନ¹¹ କ୍ଷେତ୍ରରେ ବିଶେଷ ଜ୍ଞାନ ଥିବା 10 ଜଣ ବ୍ୟକ୍ତିଙ୍କୁ ବିଶେଷଜ୍ଞ ସଦସ୍ୟ ଭାବରେ ପାଞ୍ଚ ବର୍ଷ ପାଇଁ ଡବ୍ଲୁଡିସିକୁ ମନୋନୀତ କରାଯିବ । ଏହି ପରିପ୍ରେକ୍ଷାରେ ଅତିର୍ତ୍ତ ନିମ୍ନଲିଖିତ ତଥ୍ୟ ଅବଲୋକନ କଲା:

- ପରିଷଦର ଖାଲି ପଦଗୁଡ଼ିକ ପୂରଣ ନହେବା :** ଦୁଇ ଜଣ ସାଂସଦ ଏବଂ 11 ଜଣ ବିଧାୟକଙ୍କ କାର୍ଯ୍ୟକାଳ 18 ଜୁନ୍ 2016 ରେ ଶେଷ ହୋଇଯାଇଥିଲା ଯାହା ମାର୍ଚ୍ଚ 2018 ପର୍ଯ୍ୟନ୍ତ ଖାଲି ରହିଥିଲା । ତେଣୁ ପରିଷଦର ନିବେଶ, ପରାମର୍ଶ ଏବଂ ଅଂଶ ଗ୍ରହଣକାରୀ ପ୍ରକୃତି ଧାର୍ଯ୍ୟ କରାଯାଇଥିବା ମତେ ହୋଇପାରି ନଥିଲା । ସଂପୂର୍ଣ୍ଣ ବିଭାଗ ଦର୍ଶାଇଥିଲା (ଅକ୍ଟୋବର 2018) ଯେ 11 ଜଣ ବିଧାୟକ ଏବଂ ଦୁଇ ଜଣ ସାଂସଦଙ୍କୁ ଡବ୍ଲୁଡିସିକୁ ମନୋନୀତ କରାଯାଇଥିଲା (ଅଗଷ୍ଟ 2018) । କିନ୍ତୁ ଏହା ସତ୍ୟ ଯେ ଖାଲିଥିବା ସ୍ଥାନଗୁଡ଼ିକ ଦୁଇ ବର୍ଷରୁ ଅଧିକ ସମୟ ଧରି ପୂରଣ ହୋଇନଥିଲା ।
- ବିଶେଷଜ୍ଞ ସଦସ୍ୟ ମନୋନୀତ କରିବାରେ ସ୍ୱଚ୍ଛତା ଅବଲମ୍ବନ ନକରିବା :** ଡବ୍ଲୁଡିସି ପାଇଁ ଆଠ ଜଣ ବିଶେଷଜ୍ଞ ସଦସ୍ୟଙ୍କୁ ପାଞ୍ଚ ବର୍ଷ ପାଇଁ ଓଡ଼ିଶା ସରକାର ମନୋନୀତ କରିଥିଲେ (ମେ 2015 ଏବଂ ମାର୍ଚ୍ଚ 2018) । ସଦସ୍ୟମାନଙ୍କର ବିଭିନ୍ନ କ୍ଷେତ୍ରରେ ପାରଦର୍ଶିତା ଏବଂ ସେମାନଙ୍କ ଚୟନର

¹⁰ ଫଲ୍‌ସ୍ ସିଲିଙ୍ଗ୍, ବିଭାଜନ, ପ୍ରାଚୀନ କଳାକୃତିକୁ ରଖିବା ପାଇଁ ଥାକ, ବିଦ୍ୟୁତ୍‌କରଣ ଏବଂ ଆଲୋକ

¹¹ ଯୋଜନା, ଅର୍ଥ ଏବଂ ସରକାରଙ୍କ ଆକାଉଣ୍ଟ, ସାଧାରଣ ପ୍ରଶାସନ କିମ୍ବା ସାମାଜିକ ସେବାରେ ବ୍ୟାପକ ଅଭିଜ୍ଞତା, ଆଇନ୍, ସହିତ ଶିକ୍ଷା, ବୈଷୟିକ ଶିକ୍ଷା ଏବଂ ଧର୍ମାତ୍ମକ ତାଲିମ, କୃଷି, ଶିଳ୍ପ, ଜଳସେଚନ, ଜନସାମ୍ମୁ୍ୟ, ଜଙ୍ଗଲ, ଖଣି, ବିଭିନ୍ନ କ୍ଷେତ୍ରରେ ବିଶେଷ ଜ୍ଞାନର ଅଭିଜ୍ଞତା, ଚାକିରି କିମ୍ବା ଜନସାଧାରଣଙ୍କ ସମସ୍ୟାର ପରିଚାଳନା

ଆଧାର ମଧ୍ୟ ରେକର୍ଡରେ ଲିପିବଦ୍ଧ ନଥିଲା । ଏଣୁ, ଡବ୍ଲୁଡିସିରେ ବିଶେଷଜ୍ଞ ସଦସ୍ୟଙ୍କ ମନୋନୟନରେ ସଜ୍ଜତା ନଥିଲା । ପ୍ରସ୍ଥାନ ସମ୍ମିଳନୀରେ ଉନ୍ନୟନ କମିଶନରଙ୍କୁ ଏହି ବିଷୟରେ ଅବଗତ କରାଯାଇଥିଲା ଏବଂ ସେ ପରିସ୍ଥିତିକୁ ସୁଧାରିବା ପାଇଁ ନିଷ୍ପତ୍ତି କରିଥିଲେ ।

ମହତ୍ତ୍ୱପୂର୍ଣ୍ଣ ଜଟିଳ ବ୍ୟବଧାନ ଗୁଡ଼ିକର ନିର୍ଦ୍ଧାରଣ ଏବଂ ପରିପ୍ରେକ୍ଷଣ ଯୋଜନା/ ବାର୍ଷିକ ଯୋଜନା ଗୁଡ଼ିକର ପ୍ରସ୍ତୁତି ନହେବା ଯୋଗୁଁ ପ୍ରକଳ୍ପଗୁଡ଼ିକର ଚୟନ ସଦସ୍ୟ ମାନଙ୍କ ସୁପାରିଶ ଉପରେ ଆଧାରିତ ଥିଲା । ତେଣୁ, ସଦସ୍ୟମାନଙ୍କ ପଦବୀ ଖାଲି ପଡ଼ିଥିବା ପରିପ୍ରେକ୍ଷାରେ ପରିଷଦ ସଭ୍ୟମାନଙ୍କ ଠାରୁ ସହ ନିବେଶ, ପ୍ରକଳ୍ପର ଭୁଲ୍ ଚୟନ (ଅଭିଜ୍ଞତାର ଅଭାବ) ଏବଂ ବିଭିନ୍ନ ବ୍ଲକ୍ ଗୁଡ଼ିକ ମଧ୍ୟରେ ଅଯୋଜିତ ଆବଣ୍ଟନ ଭଳି ସ୍ଥିତି ସୃଷ୍ଟି ହୋଇଥିଲା ।

ସୁପାରିଶ: ପରିଷଦର ସଦସ୍ୟ ପଦବୀ ଠିକ୍ ସମୟରେ ପୂରଣ କରାଯିବା ଏବଂ ବିଶେଷଜ୍ଞ ସଦସ୍ୟ ଚୟନରେ ସଜ୍ଜତା ଏବଂ ଡବ୍ଲୁଡିସି ପାଇଁ ପାରଦର୍ଶିତା କ୍ଷେତ୍ରର ଆବଶ୍ୟକତାକୁ ଦୃଷ୍ଟିରେ ରଖି ଏହି ଅଞ୍ଚଳର ନିର୍ବାଚିତ ପ୍ରତିନିଧିମାନଙ୍କ ମଧ୍ୟରୁ ପର୍ଯ୍ୟାୟ କ୍ରମେ ଚୟନ କରାଯିବା ଆବଶ୍ୟକ ।

2.1.4 ଆର୍ଥିକ ପରିଚାଳନା

ବିଭିନ୍ନ ବିକାଶମୂଳକ ପ୍ରକଳ୍ପକୁ କାର୍ଯ୍ୟକାରୀ କରିବା ପାଇଁ ଡବ୍ଲୁଡିସି କୁ 2008-09 ବର୍ଷ ଠାରୁ ପ୍ରତି ବର୍ଷ 100 କୋଟି ଟଙ୍କା ଓଡ଼ିଶା ସରକାର ଯୋଗାଇ ଆସୁଥିଲେ । 2015-18 ବର୍ଷ ମଧ୍ୟରେ ପାଣ୍ଠିର ବର୍ଷଓ୍ଵାରୀ ପ୍ରାପ୍ତି ଏବଂ ବିନିଯୋଗ ସାରଣୀ 2.1.3 ରେ ଦର୍ଶାଗଲା:

ସାରଣୀ 2.1.3 : 2015-18 ବର୍ଷ ମଧ୍ୟରେ ପ୍ରାପ୍ତି ପାଣ୍ଠି ଏବଂ ଏହାର ବିନିଯୋଗର ସବିଶେଷ ତଥ୍ୟ

(ଟଙ୍କା କୋଟିରେ)

ବର୍ଷ	ପ୍ରାରମ୍ଭିକ ଜମା	ସହାୟତା ଅନୁଦାନ	ଅନ୍ୟାନ୍ୟ ପ୍ରାପ୍ତି ¹²	ମୋଟ	କାର୍ଯ୍ୟକାରୀ ସଂସ୍ଥାକୁ ପ୍ରଦାନ	ଅବଶେଷ ଜମା	ବିନିଯୋଗ ପ୍ରତିଶତରେ
2015-16	89.66	100.00	8.67	198.33	123.77	74.56	62.41
2016-17	74.56	100.00	9.73	184.29	140.57	43.72	76.28
2017-18	43.72	100.00	7.46	151.18	135.21	15.97	89.44
ମୋଟ		300	25.86		399.55		

(ଉତ୍ସ: ଡବ୍ଲୁଡିସି ଦ୍ଵାରା ପ୍ରଦତ୍ତ ତଥ୍ୟ)

2.1.4.1 ବ୍ୟୟ ହୋଇନଥିବା ପାଣ୍ଠି

ଯୋଜନା ଓ ଅଭିସରଣ ବିଭାଗର ମଞ୍ଜୁରୀ ଆଦେଶର ସର୍ତ୍ତ ଅନୁସାରେ ମଞ୍ଜୁର ହୋଇଥିବା ବର୍ଷରେ ପାଣ୍ଠି ବିନିଯୋଗ ହେବା ଦରକାର । ଏହା ପରିବର୍ତ୍ତେ ମାର୍ଚ୍ଚ 2018 ସୁଦ୍ଧା 15.97 କୋଟି ଟଙ୍କା ଡବ୍ଲୁଡିସି ନିକଟରେ ବ୍ୟୟ ନ ହୋଇ ପଡ଼ି ରହିଥିଲା । ଏହା ମଧ୍ୟ ଦେଖାଗଲା ଯେ ମାର୍ଚ୍ଚ 2018 ସୁଦ୍ଧା 135.71 କୋଟି¹³ ଟଙ୍କା ଖର୍ଚ୍ଚ ନ ହୋଇ 10 ଟି ଜିଲ୍ଲା ଯୋଜନା ଏବଂ ପର୍ଯ୍ୟାଲୋଚନା ଯୁନିଟ୍ (ଡିପିଏମ୍‌ୟୁ) ଏବଂ 46 ଟି ନମୁନା ଯାତ୍ରା କାର୍ଯ୍ୟକାରୀ ସଂସ୍ଥା ନିକଟରେ ପଡ଼ି ରହିଥିଲା । ସମୀକ୍ଷା ବିଶ୍ଳେଷଣ ପ୍ରକାଶ କଲା ଯେ 151.68 କୋଟି ଟଙ୍କା ମଧ୍ୟରୁ 57.20 କୋଟି ଟଙ୍କା 1 ରୁ 14 ବର୍ଷ¹⁴ ହେଲା ବ୍ୟବହୃତ ନ ହୋଇ ପଡ଼ି ରହିଥିଲା ।

¹² କାର୍ଯ୍ୟ ନିର୍ବାହୀ ସଂସ୍ଥାଠାରୁ ସୁଧ ଓ ପାଣ୍ଠିର ଫେରସ୍ତ ଗ୍ରହଣ

¹³ 10 ଡିପିଏମ୍‌ୟୁ (78.35 କୋଟି ଟଙ୍କା) ଏବଂ 46 କାର୍ଯ୍ୟ ନିର୍ବାହୀ ସଂସ୍ଥା (57.36 କୋଟି ଟଙ୍କା)

¹⁴ ଏକ ରୁ ଡିନି ବର୍ଷ (46.85 କୋଟି ଟଙ୍କା), ଚାରି ରୁ ପାଞ୍ଚ ବର୍ଷ (5.45 କୋଟି ଟଙ୍କା), ପାଞ୍ଚ ବର୍ଷରୁ ଅଧିକ (4.90 କୋଟି ଟଙ୍କା)

ଯୋଜନା ଓ ଅଭିସରଣ ବିଭାଗ ବ୍ୟକ୍ତ କଲେ (ଅକ୍ଟୋବର 2018) ଯେ ଜିଲ୍ଲାପାଳମାନଙ୍କୁ ଅର୍ଥର ବ୍ୟବହାରକୁ ବୃତ୍ତାନ୍ୱିତ କରିବା ପାଇଁ ଉପଯୁକ୍ତ ନିର୍ଦ୍ଦେଶ ଦିଆଯାଇଥିଲା ।

2.1.4.2 ପାଣ୍ଠିର ଅନ୍ୟତ୍ର ବିନିଯୋଗ

19 ଟି ଗୋଷ୍ଠୀ କେନ୍ଦ୍ର ଏବଂ 11 ଟି ଅନ୍ୟ ପ୍ରକଳ୍ପ ନିର୍ମାଣ ପାଇଁ 1.40 କୋଟି ଟଙ୍କା ଡବ୍ଲୁଡିସି ମଞ୍ଜୁର କରିଥିଲା । କିନ୍ତୁ 16 ଟି କାର୍ଯ୍ୟକାରୀ ସଂସ୍ଥା ଉକ୍ତ ପାଣ୍ଠିକୁ ମନ୍ଦିର ନିର୍ମାଣ (62.83 ଲକ୍ଷ ଟଙ୍କା), ଅନ୍ୟାନ୍ୟ ସମ୍ପତ୍ତି ପାଇଁ¹⁵ (62.61 ଲକ୍ଷ ଟଙ୍କା) ଏବଂ ଦରମା ପ୍ରଦାନ ପାଇଁ (17 ଲକ୍ଷ ଟଙ୍କା) ଖର୍ଚ୍ଚ କରିଥିଲେ ଯାହା ଡବ୍ଲୁଡିସି ଦ୍ୱାରା ଅନୁମୋଦିତ ହୋଇନଥିଲା । ଯୋଜନା ଓ ଅଭିସରଣ ବିଭାଗ ବ୍ୟକ୍ତ କଲା (ଅକ୍ଟୋବର 2018) ଯେ ସଂପୃକ୍ତ ଜିଲ୍ଲାପାଳ ମାନଙ୍କୁ ଭୁଲ କରିଥିବା ଅଧିକାରୀ/ କାର୍ଯ୍ୟକାରୀ ସଂସ୍ଥାଙ୍କ ବିରୁଦ୍ଧରେ ଆବଶ୍ୟକ କାର୍ଯ୍ୟାନୁଷ୍ଠାନ ଗ୍ରହଣ କରିବା ନିମନ୍ତେ ନିର୍ଦ୍ଦେଶ ଦିଆଯାଇଥିଲା ।

2.1.4.3 ବିନିଯୋଗ ପ୍ରମାଣ ପତ୍ର ଦାଖଲ ନକରିବା

ଓଡ଼ିଶା ସରକାର ଆର୍ଥିକ ନିୟମ (ଓଜିଏଫଆର) ର ଧାରା 173 ତଥା ଯୋଜନା ଓ ଅଭିସରଣ ବିଭାଗର ମଞ୍ଜୁରୀ ଆଦେଶର ସର୍ତ୍ତ ଅନୁଯାୟୀ ବର୍ଷ କରାଯାଇଥିବା ବର୍ଷର ବିନିଯୋଗ ପତ୍ର ପରବର୍ତ୍ତୀ ବର୍ଷର 30 ଜୁନ ସୁଦ୍ଧା ବିଭାଗକୁ ପ୍ରେରଣ କରିବା ଉଚିତ୍ । ମାର୍ଚ୍ଚ 2005 ରେ ସମାପ୍ତ ବର୍ଷ ପାଇଁ ସିଏଜିଏ ଅଡିଟ୍ ରିପୋର୍ଟ (ସିଭିଲ୍) ର ଅନୁକ୍ଷେପ 3.5.2 ରେ କାର୍ଯ୍ୟକାରୀ ସଂସ୍ଥାଙ୍କ ଠାରୁ ଡବ୍ଲୁଡିସି ବିନିଯୋଗ ପ୍ରମାଣ ପତ୍ର ପ୍ରାପ୍ତ କରିନଥିବା ବିଷୟରେ ଏକ ଟିପ୍ପଣୀ ଦିଆଯାଇଥିଲା । ଡବ୍ଲୁଡିସି ଦ୍ୱାରା ବିନିଯୋଗ ପତ୍ର ଜମା କରିବା ସ୍ଥିତିର ଯାଞ୍ଚରୁ ଜଣାଗଲା ଯେ ବର୍ଷ 2001-02 ରୁ 2017-18 ମଧ୍ୟରେ ଡବ୍ଲୁଡିସି 200.01 କୋଟି ଟଙ୍କାର ବିନିଯୋଗ ପ୍ରମାଣ ପତ୍ର ଦାଖଲ କରିନଥିଲା, ଯଦିଓ ଉକ୍ତ ଅର୍ଥ ଖର୍ଚ୍ଚ କରାଯାଇଥିଲା । ପୁନଶ୍ଚ, ନମୁନା ଯାଞ୍ଚ ଚାରିଟି¹⁶ କାର୍ଯ୍ୟକାରୀ ସଂସ୍ଥା ମାମଲାରେ, ଅର୍ଥ ଖର୍ଚ୍ଚ ନକରି 2.13 କୋଟି ଟଙ୍କାର ବିନିଯୋଗ ପତ୍ର ପ୍ରଦାନ କରିଥିଲେ ଯାହାକି ଏକ ଗୁରୁତର ଅନିୟମିତତା ଥିଲା । ଯୋଜନା ଏବଂ ଅଭିସରଣ ବିଭାଗ ଆବଶ୍ୟକୀୟ କାର୍ଯ୍ୟାନୁଷ୍ଠାନ ଗ୍ରହଣ କରିବାକୁ ପ୍ରତିଶ୍ରୁତି ଦେଇଥିଲେ (ଅକ୍ଟୋବର 2018) ।

2.1.4.4 ଟେଣ୍ଡର ପ୍ରକ୍ରିୟାରେ ଅନିୟମିତତା

- **ବିନା ଟେଣ୍ଡରରେ ସାମଗ୍ରୀ କ୍ରୟ :** ଓଡ଼ିଶା ପୂର୍ବ ବିଭାଗ ସଂହିତା (ଓପିଡବ୍ଲୁଡି) ଅନୁଯାୟୀ 50,000 ଟଙ୍କା ରୁ ଉର୍ଦ୍ଧ୍ୱ ସାମଗ୍ରୀର କ୍ରୟ ଖୋଲା ଟେଣ୍ଡର ମାଧ୍ୟମରେ କରାଯିବା ଉଚିତ୍ । ନମୁନା ଯାଞ୍ଚ 416 ଟି ମାମଲା ମଧ୍ୟରୁ 350 ଟି (84 ପ୍ରତିଶତ) କାର୍ଯ୍ୟ ବିଭାଗ ଦ୍ୱାରା ସମ୍ପାଦିତ ହୋଇଥିଲା । ସମସ୍ତ 350 ମାମଲାରେ 5.33 କୋଟି ଟଙ୍କାର ନିର୍ମାଣକାରୀ ଦ୍ରବ୍ୟ ଖୋଲା ଟେଣ୍ଡର ବିନା କ୍ରୟ କରାଯାଇଥିଲା । ସଂପୃକ୍ତ କାର୍ଯ୍ୟନିର୍ବାହୀ ସଂସ୍ଥାଗୁଡ଼ିକ ଦ୍ରବ୍ୟକୁ ପଞ୍ଜୀକୃତ ହୋଇନଥିବା ସ୍ଥାନୀୟ ଯୋଗାଣକାରୀଙ୍କ ଠାରୁ ହାତଲେଖା ରସିଦ୍ ଦ୍ୱାରା କ୍ରୟ କରିଥିଲେ । ଆହୁରି ମଧ୍ୟ, ପ୍ରାପ୍ତ ହୋଇଥିବା ଦ୍ରବ୍ୟର ପ୍ରାପ୍ତି ଏବଂ ଉପଯୋଗର ସଠିକ ହିସାବ ସୁନିଶ୍ଚିତ କରିବା ପାଇଁ ସାଇଟ୍ ଆକାଉଣ୍ଟରେ ଦ୍ରବ୍ୟର ଏଣ୍ଟ୍ରି କରାଯାଉ ନଥିଲା । ଯୋଜନା ଏବଂ ଅଭିସରଣ ବିଭାଗ ବ୍ୟକ୍ତ କଲା (ଅକ୍ଟୋବର 2018) ଯେ ସଂପୃକ୍ତ ଜିଲ୍ଲାପାଳଙ୍କୁ ଏହି ବିଷୟରେ ଅନୁସନ୍ଧାନ କରି ତଥ୍ୟ ଦେବାକୁ କୁହାଯାଇଛି ।
- **କାର୍ଯ୍ୟ ସମ୍ପୂର୍ଣ୍ଣ କରିବାରେ ବିଳମ୍ବ ପାଇଁ ଜରିମାନା ଅସୁଲ ନହେବା :** ଠିକା ରୁକ୍ଷିନାମା ଅନୁଯାୟୀ, କାର୍ଯ୍ୟ ସମ୍ପାଦନ କରିବାରେ ଆନୁପାତିକ ଅଗ୍ରଗତି ହାସଲ ନକଲେ/ କାର୍ଯ୍ୟ ସମାପ୍ତ

¹⁵ ବ୍ୟାତମିଷ୍ଟନ କୋର୍ଟ, କ୍ରସତ ନାଳ, ପାଟେରା କାନୁ, ବୃତ୍ତାନ୍ୱିତ ମରାମତି, ମହାବିଦ୍ୟାଳୟ ଓ ପାଠାଗାରର ସଂପ୍ରସାରଣ, ବିଦ୍ୟୁତ୍, ଗ୍ରାହ୍ୟତ୍ୱର ଉଦ୍‌ଘାଟନ, ସାଗତ ଫାଟକ ଇତ୍ୟାଦି
¹⁶ ବିଡିଓ ଲାଠିକଟା: 2.03 କୋଟି ଟଙ୍କା; ବିଡିଓ ଜମନକିରା: 0.03 କୋଟି ଟଙ୍କା; ବିଡିଓ ଉଲୁଣ୍ଡା: 0.02 କୋଟି ଟଙ୍କା ଏବଂ ବିଡିଓ କଣ୍ଟାମାଳ: 0.05 କୋଟି ଟଙ୍କା;

କରିବାରେ ବିଳମ୍ବ କଲେ ଠିକାଦାରଙ୍କ ଠାରୁ ଅଟକଳ ମୂଲ୍ୟର 10 ପ୍ରତିଶତ (ସର୍ବାଧିକ) ଜରିମାନା ହିସାବରେ ଅସୁଲ କରିବାର ଥିଲା । 66 ଟି ନମୁନା ଯାଞ୍ଚ କାର୍ଯ୍ୟ ମଧ୍ୟରୁ 55 ଟି (83 ପ୍ରତିଶତ) କାର୍ଯ୍ୟରେ ଠିକାଦାର ମାନେ ଆନୁପାତିକ ଅଗ୍ରଗତି ହାସଲ କରିନଥିଲେ ଏବଂ 1.2 ମାସରୁ ଚାରି ବର୍ଷ ପର୍ଯ୍ୟନ୍ତ ବିଳମ୍ବ କରିଥିଲେ । ଠିକାଦାରମାନେ 13.35 କୋଟି ଟଙ୍କା ଅଟକଳ ମୂଲ୍ୟ ମଧ୍ୟରୁ କେବଳ 3.48 କୋଟି ଟଙ୍କା ମୂଲ୍ୟର କାର୍ଯ୍ୟ ନିର୍ଦ୍ଧାରିତ ସମୟ ମଧ୍ୟରେ କରିପାରିଥିଲେ । ଏହି ସବୁ କାର୍ଯ୍ୟଗୁଡ଼ିକ ଠିକାଦାରମାନଙ୍କ ଯୋଗୁଁ ବିଳମ୍ବ ହୋଇଥିଲା ଏବଂ କୌଣସି ସମୟ ବୃଦ୍ଧି ଅନୁମୋଦିତ ହୋଇନଥିଲା । ଆନୁପାତିକ ଅଗ୍ରଗତି ହାସଲ କରିବାରେ ବିଫଳ ହେବା / କାର୍ଯ୍ୟ ସମ୍ପାଦନ କରିବାରେ ବିଳମ୍ବ ହେତୁ ଠିକାଦାରମାନଙ୍କଠାରୁ 0.98 କୋଟି ଟଙ୍କାର ଜୋରିମାନା ଅସୁଲ ହେବାର ଥିଲା । କିନ୍ତୁ କାର୍ଯ୍ୟନିର୍ବାହୀ ସଂସ୍ଥା ଠିକାଦାର ମାନଙ୍କ ଠାରୁ ଏହା ଅସୁଲ କରିନଥିଲେ । ଏହିପରି ଭାବରେ ଠିକାଦାରମାନଙ୍କୁ 0.98 କୋଟି ଟଙ୍କାର ଅହେତୁକ ଅନୁକମ୍ପା ପ୍ରଦାନ କରାଯାଇଥିଲା । କାର୍ଯ୍ୟ ସଂପାଦନ କରିବାରେ ବିଳମ୍ବ କରିଥିବା ଠିକାଦାରମାନଙ୍କ ଠାରୁ ଏହି ଅର୍ଥ ଅସୁଲ ନକରିବା ପାଇଁ କାର୍ଯ୍ୟନିର୍ବାହୀ ସଂସ୍ଥାମାନେ ଦାୟୀ ଥିଲେ ।

ଯୋଜନା ଓ ଅଭିସରଣ ବିଭାଗ ବ୍ୟକ୍ତ କଲେ (ଅକ୍ଟୋବର 2018) ଯେ ସଂପୂର୍ଣ୍ଣ ଜିଲ୍ଲାପାଳମାନଙ୍କୁ ଆବଶ୍ୟକୀୟ ଅସୁଲ ପାଇଁ ନିର୍ଦ୍ଦେଶ ଦିଆଯାଇଥିଲା (ସେପ୍ଟେମ୍ବର 2018) ।

2.1.5 ଅଭିଳକ୍ଷିତ ଉଦ୍ଦେଶ୍ୟ ହାସଲ ପାଇଁ ଯୋଜନା ସଂପାଦନର ଦକ୍ଷତା ଏବଂ ପ୍ରଭାବଶୀଳତା

ଡବ୍ଲୁଡିସି ଦ୍ୱାରା ଅନୁମୋଦିତ ପ୍ରକଳ୍ପ ଗୁଡ଼ିକ ଯୋଜନା ଏବଂ ଅଭିସରଣ ବିଭାଗରେ ଦାଖଲ କରାଯାଇଥିଲା । ଅନୁମୋଦନ ପରେ ଡବ୍ଲୁଡିସି ପ୍ରକଳ୍ପ କାର୍ଯ୍ୟାନୁଷ୍ଠାନ ପାଇଁ କାର୍ଯ୍ୟନିର୍ବାହୀ ସଂସ୍ଥା (ଇଏ) ଚୟନ କଲେ ଏବଂ କାର୍ଯ୍ୟକାରୀ ସଂସ୍ଥାକୁ ଜିଲ୍ଲାପାଳଙ୍କ ଜରିଆରେ ଅର୍ଥ ପଇଠ କଲେ । କାର୍ଯ୍ୟକାରୀ ସଂସ୍ଥାମାନେ ଜିଲ୍ଲାପାଳଙ୍କ ଜରିଆରେ ଡବ୍ଲୁଡିସିକୁ ବିନିଯୋଗ ପ୍ରମାଣ ପତ୍ର ଦାଖଲ କରିବାର ଥିଲା । 2015-18 ବର୍ଷ ମଧ୍ୟରେ ଅନୁମୋଦିତ ପ୍ରକଳ୍ପ ଏବଂ ମାର୍ଚ୍ଚ 2018 ସୁଦ୍ଧା ସେଗୁଡ଼ିକର ସମାପ୍ତିର ସ୍ଥିତି ସାରଣୀ 2.1.4 ରେ ଦର୍ଶାଗଲା:

ସାରଣୀ 2.1.4: ବର୍ଷ 2015-18 ମଧ୍ୟରେ ମଞ୍ଜୁରୀ ପ୍ରାପ୍ତ ପ୍ରକଳ୍ପର ସବିଶେଷ ତଥ୍ୟ

ବର୍ଷ	ମଞ୍ଜୁର ହୋଇଥିବା ପ୍ରକଳ୍ପ		ମାର୍ଚ୍ଚ 2018 ସୁଦ୍ଧା ସ୍ଥିତି		
	ସଂଖ୍ୟା	ବ୍ୟୟ (କୋଟି ଟଙ୍କାରେ)	କାର୍ଯ୍ୟ ସଂପୂର୍ଣ୍ଣ (ପ୍ରତିଶତରେ)	ଚାଲୁଥିବା କାର୍ଯ୍ୟ (ପ୍ରତିଶତରେ)	ଆରମ୍ଭ ହୋଇନଥିବା (ପ୍ରତିଶତ)
2015-16	2806	116.42	2328	289	189
2016-17	3052	149.39	1964	735	353
2017-18	2507	143.91	650	855	1002
ମୋଟ	8365	409.72	4942 (59)	1879 (22)	1544 (18)

(ଉତ୍ସ: ଡବ୍ଲୁଡିସି ଦ୍ୱାରା ପ୍ରଦତ୍ତ ତଥ୍ୟ)

ଅତିର 943 ଟି ପ୍ରକଳ୍ପ¹⁷ ର ନମୁନା ଯାଞ୍ଚ କରିଥିଲା ଏବଂ 456 (48 ପ୍ରତିଶତ) ପ୍ରକଳ୍ପର ମିଳିତ ସରଜମିନ୍ ଡବ୍ଲୁଡିସି କରିଥିଲା । ପ୍ରକଳ୍ପ କାର୍ଯ୍ୟାନୁଷ୍ଠାନରେ ଦେଖାଯାଇଥିବା ତ୍ରୁଟିଗୁଡ଼ିକ ନିମ୍ନରେ ଆଲୋଚନା କରାଗଲା :

2.1.5.1 ସଡ଼କ ଓ ଗମନାଗମନ କ୍ଷେତ୍ର

ସଡ଼କ ଏବଂ ଗମନାଗମନ ସଂପର୍କିତ 1965 ପ୍ରକଳ୍ପରୁ 285 ଟି ପ୍ରକଳ୍ପ ଅତିର ନମୁନା ଯାଞ୍ଚ କରିଥିଲା ଏବଂ ନିମ୍ନଲିଖିତ ତ୍ରୁଟି ଅବଲୋକନ କରିଥିଲା:

¹⁷ 2015-18 ମଧ୍ୟରେ ସଂପାଦିତ ପ୍ରକଳ୍ପ: 659 ଏବଂ ପୂର୍ବର: 284

- ପ୍ରକଳ୍ପ କାର୍ଯ୍ୟ ଆରମ୍ଭ ପୂର୍ବରୁ ଅନୁପଯୁକ୍ତ ସର୍ବେକ୍ଷଣ :** ଇନ୍ଦ୍ରାବତୀ ଜଳ ଭଣ୍ଡାର ନିକଟରେ ସାନ ନଦୀ¹⁸ ଉପରେ ଏକ ସେତୁ ଏବଂ ଦୁଇଗୋଟି ନଳା 2 କୋଟି ଟଙ୍କାରେ ନିର୍ମାଣ କରିବାକୁ ଡବ୍ଲୁଡିସି ଅନୁମୋଦନ କରିଥିଲେ (ମାର୍ଚ୍ଚ 2016) । ପ୍ରକଳ୍ପ ରିପୋର୍ଟ ଅନୁଯାୟୀ 16 ଟି ଗ୍ରାମ ଯାହାର ଜନସଂଖ୍ୟା 5000 ରୁ ଅଧିକ ଥିଲା ଏବଂ ସେମାନେ ବୁକ୍ ମୁଖ୍ୟାଳୟକୁ ଯିବା ପାଇଁ ବର୍ଷ ସାରା ଡଙ୍ଗା ଉପରେ ନିର୍ଭର କରୁଥିଲେ । ଏହି କାର୍ଯ୍ୟଟି ପ୍ରକଳ୍ପ ପ୍ରଶାସକ, ଆଇଟିଡିଏ, ଥୁଆମ୍ବୁଲ, ରାମପୁର ଦ୍ଵାରା ସମ୍ପାଦିତ ହୋଇଥିଲା ଏବଂ 1.80 କୋଟି ଟଙ୍କାରେ ସଂପୂର୍ଣ୍ଣ ହୋଇଥିଲା (15 ଜୁନ୍ 2018) । ନଥି ଯାତ୍ର ଏବଂ ମିଳିତ ସରକାରୀନ ତଦନ୍ତ (5 ଜୁଲାଇ 2018) ରୁ ଅତିବ୍ ଅବଲୋକନ କଲା ଯେ ସେହି ଏକ ମାତ୍ର ସେତୁ ଲକ୍ଷ୍ୟ ଧାର୍ଯ୍ୟ ହୋଇଥିବା ଗ୍ରାମବାସୀଙ୍କ ଗମନାଗମନ ପାଇଁ ଯଥେଷ୍ଟ ନୁହେଁ ଯେହେତୁ ସଡ଼କ ସଂଯୋଗାକରଣ ସଂପୂର୍ଣ୍ଣ କରିବା ପାଇଁ ଅନ୍ୟ ନଦୀ ଉପରେ ଆଉ ଏକ ସେତୁର ନିର୍ମାଣ ଆବଶ୍ୟକ ଥିଲା (ଫେବୃ ଗ୍ରାଫ୍) ।

ସାନ ନଦୀ ବାଲି ଉପରେ ଯୋଲ ନିର୍ମାଣ ଦୃଶ୍ୟର ଫଟୋଗ୍ରାଫ୍

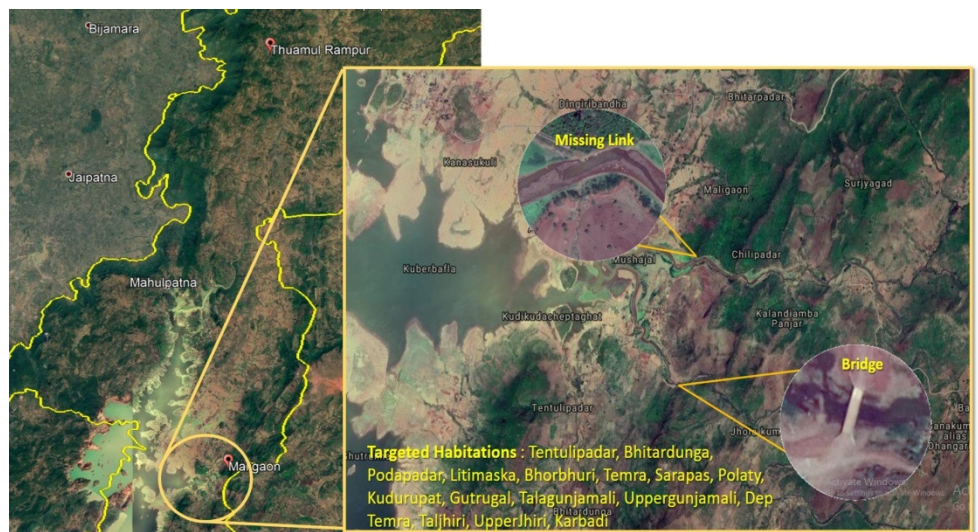

କିନ୍ତୁ ଡବ୍ଲୁଡିସି ଜୁଲାଇ 2018 ସୁଦ୍ଧା ଦ୍ଵିତୀୟ ଯୋଲ ନିର୍ମାଣ କରିବାକୁ କୌଣସି ଯୋଜନା ପ୍ରସ୍ତୁତ କରିନଥିଲା । ଏଣୁ 1.80 କୋଟି ଟଙ୍କା ଖର୍ଚ୍ଚ କରାଯାଇଥିଲେ ସୁଦ୍ଧା ଗ୍ରାମବାସୀଙ୍କୁ କୌଣସି ରାସ୍ତାର ସଂଯୋଗାକରଣ କରାଯାଇପାରି ନଥିଲା । ବିଭାଗ ଏହି ସତ୍ୟକୁ ସାକାର କରି ବ୍ୟକ୍ତ କଲେ (ଅକ୍ଟୋବର 2018) ଯେ ଏହାକୁ ସଂଯୋଗ କରିବା ପାଇଁ ଏକ ଯୋଲ ନିର୍ମାଣ କରିବା ନିମନ୍ତେ ରାଜ୍ୟ ବଜେଟରୁ 5.88 କୋଟି ଟଙ୍କା ମଞ୍ଜୁର କରାଯାଇଥିଲା (ସେପ୍ଟେମ୍ବର 2018) ।

- ନିକୃଷ୍ଟମାନର ରାସ୍ତା କାର୍ଯ୍ୟ :** ସିମେଣ୍ଟ କଂକ୍ରିଟ ରାସ୍ତା ନିର୍ମାଣ ପାଇଁ ଡବ୍ଲୁଡିସି ଦ୍ଵାରା ପ୍ରସ୍ତୁତ କରାଯାଇଥିବା (ଡିସେମ୍ବର 2015) ମଡେଲ ଯୋଜନା ଏବଂ ଅଟକଳ ଅନୁଯାୟୀ 2.60 ମିଟର ଚଉଡ଼ା ଚଟାଣରେ 0.10 ମିଟର ମେଟାଲ କଂକ୍ରିଟ୍ (ସିସି 1:3:6) ବିଛାଯିବ । ମେଟାଲ କଂକ୍ରିଟ୍ ଉପରେ 3.05 ମିଟର ଚଉଡ଼ାର 0.10 ମିଟରର



ସିମାପାଲି ବୁକର ଜାମଗାଠାରୁ ଠାରୁ ମିସାପଡ଼ା ଯାଏ ନିକୃଷ୍ଟ ମାନର ରାସ୍ତା କାର୍ଯ୍ୟ

¹⁸ କଳାହାଣ୍ଡି ଜିଲ୍ଲାର ଥୁଆମ୍ବୁଲ ରାମପୁର ବୁକ୍ ମୁଖ୍ୟାଳୟରେ ଡବ୍ଲୁଡିସିର ଠାରୁ କେ.ଟେପ୍ଟା ଘାଟ ଗ୍ରାମ

ଗେଟି କଂକ୍ରିଟ୍ (ସିସି 1:2:4) ବିଛାଯିବ । ଏହି ଅନୁଯାୟୀ ଅଟକଳ ପ୍ରସ୍ତୁତ କରାଯାଇଥିଲା ଏବଂ କାର୍ଯ୍ୟନିର୍ବାହୀ ସଂସ୍ଥାମାନଙ୍କୁ ପାଣ୍ଟି ପ୍ରଦାନ କରାଯାଇଥିଲା । ଏହାସତ୍ତ୍ୱେ ନମୁନା ଯାଞ୍ଚ 156 ରୁ 102 ଟି ସିସି ରାସ୍ତା 4.92 କୋଟି ଟଙ୍କା ବ୍ୟୟର ନିର୍ମାଣ କରାଯାଇଥିଲା, ଯେଉଁ ଗୁଡ଼ିକ କମ୍ ମୋଟେଇ ଯଥା 0.125 (5'') ଓ 0.195 ମି (7.7'')) ମଧ୍ୟରେ ହୋଇଥିବାର ଦେଖାଯାଇଥିଲା । ମିଳିତ ସରକାରିନ ଡଡ଼ରୁ ଦେଖାଗଲା ଯେ (ମଇ ରୁ ଅଗଷ୍ଟ 2018) ଯେହେତୁ ମାନଦଣ୍ଡ ଅନୁଯାୟୀ ନିର୍ମାଣର ଗୁଣବତ୍ତାକୁ ସୁନିଶ୍ଚିତ କରାଯାଇ ନଥିଲା, 17 ଟି ସିମେଣ୍ଟ କଂକ୍ରିଟ୍ ରାସ୍ତାରେ ଫାଟ/ ନଷ୍ଟ ହୋଇଯାଇଥିଲା ।

ଯୋଜନା ଓ ଅଭିସରଣ ବିଭାଗ ଦର୍ଶାଇଲେ (ଅକ୍ଟୋବର 2018) ଯେ ସେମାନେ ସଂପୂର୍ଣ୍ଣ ଇଏ ମାନଙ୍କ ଠାରୁ କୈଫିୟତ ମାଗିଛନ୍ତି ।

2.1.5.2 ସେଚନ କ୍ଷେତ୍ର

ସେଚନ କ୍ଷେତ୍ର ସମ୍ପର୍କିତ 1395 ପ୍ରକଳ୍ପରୁ ଅତିକ୍ 217¹⁹ ନମୁନା ଯାଞ୍ଚ କରିଥିଲା ଏବଂ ନିମ୍ନଲିଖିତ ଅସାମଞ୍ଜସ୍ୟ ଗୁଡ଼ିକ ଅବଲୋକନ କରିଥିଲା:

(କ) 7.17 କୋଟି ଟଙ୍କାର ନିଷ୍ପଳ ଖର୍ଚ୍ଚ

- ଲାଞ୍ଜିଗଡ଼ ବ୍ଲକର ତିନିଟି²⁰ ଗ୍ରାମରେ 2001-02 ଅବଧି ମଧ୍ୟରେ 1.74 କୋଟି ଟଙ୍କା ବ୍ୟୟରେ 140 ହେକ୍ଟର ଜମିରେ ସେଚନ ସୁବିଧା ଯୋଗାଇ ଦେବା ପାଇଁ ମାଲିଗୁଡ଼ା କ୍ଷୁଦ୍ର ଜଳସେଚନ ପ୍ରକଳ୍ପ (ଏମଆଇପି) କୁ ହାତକୁ ନିଆଯାଇଥିଲା । ନଭେମ୍ବର 2009 ସୁଦ୍ଧା ଡବ୍ଲୁଡିସି ପ୍ରଦାନ କରିଥିବା 85.00 ଲକ୍ଷ ଟଙ୍କାରୁ କାର୍ଯ୍ୟନିର୍ବାହୀ ସଂସ୍ଥା 84.55 ଲକ୍ଷ ଟଙ୍କା ବିନିଯୋଗ କରିଥିଲେ । ନଭେମ୍ବର 2012 ଓ ସେପ୍ଟେମ୍ବର 2015 ରେ ନିର୍ବାହୀ ଯତ୍ନାଙ୍କ ଅନୁରୋଧ ସତ୍ତ୍ୱେ ଡବ୍ଲୁଡିସି ବଳକା ଟଙ୍କା ପ୍ରଦାନ କରିନଥିଲା ଯାହାର କାରଣ କୌଣସି ନଥିରେ ଲିପିବଦ୍ଧ ନଥିଲା । ଯାହାଫଳରେ ବଳକା କାର୍ଯ୍ୟ²¹ ସଂପାଦନ କରାଯାଇନଥିଲା । ଖର୍ଚ୍ଚ ହୋଇଥିବା 84.55 ଲକ୍ଷ ଟଙ୍କା ଅପବ୍ୟୟ ହେଲା ଓ ସେଚନ ସୁବିଧା ଯୋଗାଇ ଦିଆଯାଇପାରି ନଥିଲା ।
- 30 ଟେକ୍ ଡ୍ୟାମ୍ କ୍ଷେତ୍ରରେ, ବିତରଣ କେନାଲର ନିର୍ମାଣ ପାଇଁ ଅଟକଳରେ ବ୍ୟବସ୍ଥା ନଥିଲା । ମିଳିତ ସରକାରିନ ଡଡ଼ରେ ଦେଖାଗଲା ଯେ 24 ଟେକ୍ ଡ୍ୟାମ୍‌ର ଉପରଭାଗ ମାଟିରେ ପୂର୍ଣ୍ଣ ହୋଇଥିଲା । ସ୍ରୋତ କବାଟ ଗୁଡ଼ିକ ଅନାକୃତ/ ଭାଙ୍ଗିଯାଇଥିଲା ଏବଂ ଦୁଇଟି ଟେକ୍ ଡ୍ୟାମ୍‌ର କାନୁ ଗୁଡ଼ିକ ଭାଙ୍ଗିଯାଇଥିଲା । ଯାହାଫଳରେ 4.81 କୋଟି ଟଙ୍କା ବ୍ୟୟରେ ନିର୍ମିତ 24 ଟି ଟେକ୍ ଡ୍ୟାମ୍ ଲକ୍ଷ୍ୟ ରଖାଯାଇଥିବା 764.09 ହେକ୍ଟର ଜମିର ସେଚନ ସୁବିଧା ଯୋଗାଇବାରେ ବିଫଳ ହୋଇଥିଲା ।
- ଡବ୍ଲୁଡିସି ପ୍ରଦାନ କରିଥିବା 97.26 ଲକ୍ଷ ଟଙ୍କାରୁ 56.91 ଲକ୍ଷ ଟଙ୍କା ଖର୍ଚ୍ଚ ହୋଇ ତିନିଟି²² ଟେକ୍ ଡ୍ୟାମ୍ ନିର୍ମାଣ କରାଯାଇଥିଲା । ଡବ୍ଲୁଡିସି ଅନୁମୋଦନ କରିଥିବା ଅନ୍ୟ ଟେକ୍ ଡ୍ୟାମ୍ ପାଇଁ ବଳକା 40.35 ଲକ୍ଷ ଟଙ୍କା ଇଏ ଦ୍ୱାରା ଖର୍ଚ୍ଚ କରାଯାଇଥିଲା । ଯାହାଫଳରେ ତିନିଟି ପ୍ରକଳ୍ପ ଅସଂପୂର୍ଣ୍ଣ ରହିଯାଇଥିଲା । ଅନ୍ୟ ତିନିଟି²³ କ୍ଷେତ୍ରରେ ପର୍ଯ୍ୟାପ୍ତ ପାଣ୍ଟି ନଥିବା ଯୋଗୁ 78.29 ଲକ୍ଷ ଟଙ୍କା

¹⁹ କ୍ଷୁଦ୍ର ଜଳସେଚନ ପ୍ରକଳ୍ପ/ ଟେକ୍ ଡ୍ୟାମ୍/ ଉଠା ଜଳସେଚନ ପ୍ରକଳ୍ପ:98 ଏବଂ ବନ୍ଧ/କଟା/ବ୍ୟାଙ୍କ: 119
²⁰ କନ୍ଧମା, ବହିଲେ ଓ ମୁଷାମାଳ
²¹ କେନାଲ ପଛଟିର ସମାପ୍ତି, ବହିର୍ଗମନ ପଥର ନିର୍ମାଣ, ସାଇଫୋନ୍, ଗ୍ରାମ୍ୟ ରାସ୍ତା କୁସିଙ୍ଗ୍, ଶାଖା କେନାଲର ନିର୍ମାଣ ଇତ୍ୟାଦି
²² ଥୁଆମୁଲ ରାମପୁର ବ୍ଲକର ଲାଟିଗୁଡ଼ା ଟେକ୍ ଡ୍ୟାମ୍, ଡେବୁଗୁଡ଼ା ଟେକ୍ ଡ୍ୟାମ୍ ଏବଂ ଜୁନାଗଡ଼ ବ୍ଲକର ବଳରାମପୁର ଟେକ୍ ଡ୍ୟାମ୍
²³ ଏମ୍ ରାମପୁର ବ୍ଲକର ପିଅରମାନକି ନଳା ଉପରେ ଟେକ୍ ଡ୍ୟାମ୍, ଭବାନିପାଟଣା ବ୍ଲକର ସାଲେପାଲିଠାରେ ସତିଜୋର ନଳା ଉପରେ ଟେକ୍ ଡ୍ୟାମ୍ ଏବଂ ଭେଡେନ୍ ବ୍ଲକର କେଶରାଜପୁର ଗ୍ରାମ ନିକଟ ମୋହରାଜୋର ଉପରେ ଟେକ୍ ଡ୍ୟାମ୍

ବିନିଯୋଗ ପରେ ମଧ୍ୟ ଚେକ୍ ତ୍ୟାମ୍ ଗୁଡ଼ିକ ଅସଂପୂର୍ଣ୍ଣ ରହିଯାଇଥିଲା । ଯାହାଫଳରେ ଏହି ଛଅଟି ଅସଂପୂର୍ଣ୍ଣ ପ୍ରକଳ୍ପ 240 ହେକ୍ଟର ଜମିରେ ସେଚନ ସୁବିଧା ଯୋଗାଯାଇପାରି ନଥିଲା ।

- ବିଦ୍ୟୁତ୍ ସଂଯୋଗ ହୋଇ ନପାରିବା, ଭାଙ୍ଗିଯାଇଥିବା ଉଠାଜଳ ସେଚନ ପଏଣ୍ଟ (ଏଲ୍‌ଆଇପି) ଯୋଗୁଁ ତିନିଟି²⁴ ନମୁନା ଯାଞ୍ଚ ଇଏକ୍ ଦ୍ୱାରା 16.26 ଲକ୍ଷ ଟଙ୍କାରେ ମରାମତି/ ପୁନରୁଦ୍ଧାର ହୋଇଥିବା 24 ଟି ଏଲ୍‌ଆଇପି ଅଟଳ ହୋଇ ପଡ଼ିରହିଥିଲା । ଯାହାଫଳରେ ଲକ୍ଷ୍ୟ ରଖାଯାଇଥିବା 480 ହେକ୍ଟର ଜମିରେ ସେଚନ ସୁବିଧା ଯୋଗାଇ ଦିଆଯାଇପାରି ନଥିଲା ।

ତେଣୁ, 55 ଟି ପ୍ରକଳ୍ପରେ 7.17 କୋଟି ଟଙ୍କା ଖର୍ଚ୍ଚ ହେବା ସତ୍ତ୍ୱେ, ବିତରଣ କେନାଲ ନିର୍ମାଣ ନହେବାରୁ, ପ୍ରକଳ୍ପ କାର୍ଯ୍ୟ ସମାପ୍ତି ନହେବାରୁ, ନିର୍ମିତ ଗଡ଼ଣ ଗୁଡ଼ିକ ଭାଙ୍ଗି ଯାଇଥିବା ଇତ୍ୟାଦି ଯୋଗୁଁ 1624.09 ହେକ୍ଟର ଜମିରେ ସେଚନ ସୁବିଧାର ବ୍ୟବସ୍ଥା ହୋଇପାରି ନଥିଲା । ସିଇଓ, ତରୁଓଡ଼ିସିଙ୍କ ଦ୍ୱାରା ଅତିରିକ୍ତ ପାଣ୍ଠି ଅନୁମୋଦନ ନହେବା, ଇଏମାନଙ୍କ ଦ୍ୱାରା ଅନୁପଯୁକ୍ତ ଅଟଳ ଏବଂ ରକ୍ଷଣାବେକ୍ଷଣ ଫଳରେ ନିଷ୍ପଳ ବ୍ୟୟ ହେଲା ।

ପିଆଣ୍ଡସି ବିଭାଗ ଦର୍ଶାଇଲେ (ଅକ୍ଟୋବର 2018) ଯେ ଚେକ୍ ତ୍ୟାମର ମୁଖ୍ୟ ଉଦ୍ଦେଶ୍ୟ ହେଲା ମୃତ୍ତିକା ସଂରକ୍ଷଣକୁ ରୋକିବା ଓ ଭୂମିତଳ ଜଳକୁ ବୃଦ୍ଧି କରିବା । ଏହା ସତ୍ୟ ଯେ ଚେକ୍ ତ୍ୟାମ୍ ଗୁଡ଼ିକ ମୁଖ୍ୟତଃ ସେଚନ ଉଦ୍ଦେଶ୍ୟରେ ନିର୍ମାଣ କରାଯାଇଥିଲା । ଅଟଳ ଏଲ୍‌ଆଇପି ବିଷୟରେ ସଂଶୋଧନ ପଦକ୍ଷେପ ନିଆଯିବ ବୋଲି ବିଭାଗ ଆଶ୍ୱାସନା ଦେଲା ।

2.1.5.3 ସ୍ୱାସ୍ଥ୍ୟ କ୍ଷେତ୍ର

ସ୍ୱାସ୍ଥ୍ୟ କ୍ଷେତ୍ରରେ ଆରମ୍ଭ କରାଯାଇଥିବା 27 ଟି ପ୍ରକଳ୍ପ ମଧ୍ୟରୁ ଅତିବ୍ ପାଞ୍ଚଟିର ନମୁନା ଯାଞ୍ଚ କରି ନିମ୍ନଲିଖିତ ଅଭାବଗୁଡ଼ିକ ଅବଲୋକନ କଲା:

(କ) ଭେକ୍ସନ ମହାବିଦ୍ୟାଳୟ ଏବଂ ଚିକିତ୍ସାଳୟ(ଏମ୍‌ସିଏଚ୍) ର କାର୍ଯ୍ୟାଳୟ ନ ହେବା/ କାର୍ଯ୍ୟ ଅଧାରୁ ବନ୍ଦ ହେବା

ବଲାଙ୍ଗୀର, କଳାହାଣ୍ଡି ଓ ରାଉରକେଲା ଠାରେ ତିନୋଟି ଭେକ୍ସନ ମହାବିଦ୍ୟାଳୟ ସ୍ଥାପନା ପାଇଁ ଭେକ୍ସନ, ଶିକ୍ଷାରେ ଅଭିଜ୍ଞତା ଥିବା ଗ୍ରନ୍ଥ/ ଅନୁଷ୍ଠାନ ଗୁଡ଼ିକରୁ ତରୁଓଡ଼ିସି ଇଛାପତ୍ର ପାଇଁ ଆହ୍ୱାନ କରିଥିଲା (ଫେବୃଆରୀ 2003) । ତଦନୁସାରେ, ତିନୋଟି ବେସରକାରୀ ସଂସ୍ଥା ସହିତ ତରୁଓଡ଼ିସି ବୁଝାମଣା ପତ୍ର ସାକ୍ଷର କରିଥିଲେ । ତରୁଓଡ଼ିସି ଅଞ୍ଚଳରେ ଉନ୍ନତ ସ୍ୱାସ୍ଥ୍ୟ ସେବା ପ୍ରଦାନ କରିବା ଏହାର ଉଦ୍ଦେଶ୍ୟ ଥିଲା । ବୁଝାମଣାପତ୍ର(ଏମ୍‌ଓୟୁ)ର ସବିଶେଷ ତଥ୍ୟ ଏବଂ ଯୋଗାଇ ଦିଆଯାଇଥିବା ସହାୟତାର ସବିଶେଷ ତଥ୍ୟ ନିମ୍ନ ସାରଣୀରେ ଦିଆଗଲା:

ସାରଣୀ 2.1.5: ଭେକ୍ସନ ମହାବିଦ୍ୟାଳୟ ଏବଂ ଚିକିତ୍ସାଳୟର (ଏମ୍‌ସିଏଚ୍) ସ୍ଥିତି

ଭେକ୍ସନ ମହାବିଦ୍ୟାଳୟ ଏବଂ ଚିକିତ୍ସାଳୟର ନାମ	ବେସରକାରୀ ସଂସ୍ଥାର ନାମ/ବୁଝାମଣା ପତ୍ରର ସାକ୍ଷର ତାରିଖ	ଓଡ଼ିଶା ସରକାର/ ତରୁଓଡ଼ିସି ଦ୍ୱାରା ଯୋଗାଇ ଦିଆଯାଇ ଥିବା ସୁବିଧା	ବର୍ତ୍ତମାନର ସ୍ଥିତି
ଭେକ୍ସନ ମହାବିଦ୍ୟାଳୟ ଏବଂ ଚିକିତ୍ସାଳୟ, ଜାରିଙ୍ଗା, କଳାହାଣ୍ଡି	ସାଲେଭାମ୍ ଏଲୁକେସନାଲ୍ ଆଣ୍ଡ ଚାରିଟେବୁଲ୍ ଗ୍ରନ୍ଥ (ଏସ୍‌ଇସିଟି),	ଓଡ଼ିଶା ସରକାରଙ୍କ ଦ୍ୱାରା ପ୍ରମିୟମ ମୁକ୍ତ 25 ଏକର ଜମି ଏବଂ ତରୁଓଡ଼ିସି ଦ୍ୱାରା 10	2013-14 ରେ ଭେକ୍ସନ ମହାବିଦ୍ୟାଳୟ ଏବଂ ଚିକିତ୍ସାଳୟରେ ପ୍ରଥମ ଦଫାରେ 100 ଛାତ୍ର ନାମ ଲେଖାଗଲା । ଶିକ୍ଷକ ଅଭାବ ଏବଂ ଭିଡ଼ିଭୁମି ²⁵ ଉପଲକ୍ଷ୍ୟ ନଥିବାରୁ

²⁴ ନିର୍ବାହୀ ଯତ୍ନ, ଓଡ଼ିଶା ଉଠା ଜଳସେଚନ ନିଗମ ଲିମିଟେଡ୍, ସୁନ୍ଦରଗଡ଼, ରାଉରକେଲା ଏବଂ ଭବାନୀପାଟଣା ବିଭାଜନ
²⁵ ରକ୍ତ ଭଣ୍ଡାର, କେନ୍ଦ୍ରୀୟ ଅନୁଜାନ ଯୋଗାଣ, କେନ୍ଦ୍ରୀୟ ଲାଇବ୍ରାରୀ, ହଷ୍ଟେଲ ସୁବିଧା ଇତ୍ୟାଦି

ଭେଷଜ ମହାବିଦ୍ୟାଳୟ ଏବଂ ଚିକିତ୍ସାଳୟର ନାମ	ବେସରକାରୀ ସଂସ୍ଥାର ନାମ/ରୁଝାମଣା ପତ୍ରର ସାକ୍ଷର ତାରିଖ	ଓଡ଼ିଶା ସରକାର/ ଡକ୍ଟ୍ରିଓଡିସି ଦ୍ୱାରା ଯୋଗାଇ ଦିଆଯାଇ ଥିବା ସୁବିଧା	ବର୍ତ୍ତମାନର ସ୍ଥିତି
	ତାମିଲନାଡୁ/30 ଜାନୁଆରୀ 2004	କୋଟି ଟଙ୍କା	2014-15 ବର୍ଷ ଠାରୁ ମେଡିକାଲ କାଉନସିଲ ଅଫ୍ ଇଣ୍ଡିଆ ଅନୁମତି ପ୍ରଦାନ କରିନଥିଲା । ପରବର୍ତ୍ତୀ ସମୟରେ, 2014-15 ଠାରୁ ଉକ୍ତ ଏମ୍‌ସିଏଚ୍ କାର୍ଯ୍ୟକ୍ଷମ ହୋଇପାରି ନଥିଲା ।
ଭେଷଜ ମହାବିଦ୍ୟାଳୟ ଏବଂ ଚିକିତ୍ସାଳୟ, ବଲାଙ୍ଗୀର	ଡିସେମ୍ବର 2003 ରୁ ଅକ୍ଟୋବର 2006 ମଧ୍ୟରେ ଡିନିଟି ²⁶ ବେସରକାରୀ ସଂସ୍ଥା	ଓଡ଼ିଶା ସରକାରଙ୍କ ଦ୍ୱାରା ପ୍ରମିୟମ ମୁକ୍ତ 25 ଏକର ଜମି ଏବଂ ଡକ୍ଟ୍ରିଓଡିସି ଦ୍ୱାରା 27 ଲକ୍ଷ ଟଙ୍କା	ପ୍ରାରମ୍ଭରୁ ଡକ୍ଟ୍ରିଓଡିସି, ବଲାଙ୍ଗୀର ଠାରେ ଏମ୍‌ସିଏଚ୍ ନିର୍ମାଣ ପାଇଁ ନିଷ୍ପତ୍ତି ନେଇଥିଲେ ଏବଂ 27 ଲକ୍ଷ ଟଙ୍କା ବିନିମୟରେ ପ୍ରଶାସନିକ କୋଠାଘର ନିର୍ମାଣ କରିଥିଲେ (ଡିସେମ୍ବର 2001) । ପୂର୍ବ ଆବଶ୍ୟକତା ²⁷ ଗୁଡ଼ିକର ପୂରଣ ନହେବାରୁ ଏମ୍‌ସିଏଚ୍ କାର୍ଯ୍ୟକାରୀ ହୋଇପାରିନଥିଲା । ପରବର୍ତ୍ତୀ ସମୟରେ ଉକ୍ତ ଏମ୍‌ସିଏଚ୍ ନିର୍ମାଣ ପାଇଁ ଡକ୍ଟ୍ରିଓଡିସି, ଡିନିଟି ବେସରକାରୀ ସଂସ୍ଥା ସହ ରୁଝାମଣା ପତ୍ର ସାକ୍ଷର କରିଥିଲେ । କିନ୍ତୁ ବେସରକାରୀ ସଂସ୍ଥା ଗୁଡ଼ିକ ଏମ୍‌ସିଏଚ୍‌ରେ ଭିତ୍ତିଭୂମି ସମନ୍ୱୟ ମାନଦଣ୍ଡକୁ ପୂରଣ କରିବାରେ ବିଫଳ ହୋଇଥିଲେ । ଡିସେମ୍ବର 2004, ଅପ୍ରେଲ 2006 ଓ ଅଗଷ୍ଟ 2008 ରେ ଡକ୍ଟ୍ରିଓଡିସି, ରୁଝାମଣା ପତ୍ର ଗୁଡ଼ିକ ବାତିଲ କରିଦେଇଥିଲା । ଜୁଲାଇ 2018 ସୁଦ୍ଧା ପ୍ରଶାସନିକ କୋଠାଘରଟି ଅବ୍ୟବହୃତ ହୋଇପଡ଼ି ରହିଥିଲା ।
ଭେଷଜ ମହାବିଦ୍ୟାଳୟ ଏବଂ ଚିକିତ୍ସାଳୟ, ରାଉରକେଲା	ବିଜ୍ଞାନ ଭାରତୀ ଚାରିଟେବୁଲ୍ ଟ୍ରଷ୍ଟ(ଭିବିସିଟି) ଭୁବନେଶ୍ୱର/ 4 ଜୁଲାଇ 2008	ଓଡ଼ିଶା ସରକାରଙ୍କ ଦ୍ୱାରା 25 ଏକର ପ୍ରମିୟମ ମୁକ୍ତ ଜମି ଏବଂ ଡକ୍ଟ୍ରିଓଡିସି ଦ୍ୱାରା 7.98 କୋଟି ଟଙ୍କା	2012-13 ରୁ 2016-17 ମଧ୍ୟରେ ଏମ୍‌ସିଆଇ 100 ଛାତ୍ରଙ୍କ ନାମଲେଖାଇବା ପାଇଁ ଅନୁମତି ଦେଇଥିଲା । ଭିତ୍ତିଭୂମି ମାନଦଣ୍ଡକୁ ଏବଂ ଭିବିସିଟି ପୂରଣ କରିବାରେ ବିଫଳ ହୋଇଥିଲା ଯାହାଫଳରେ 2017-18 ଠାରୁ ଏମ୍‌ସିଆଇ ନାମଲେଖା ପ୍ରକ୍ରିୟା ଉପରେ କଟକଣା ଲଗାଇଥିଲା ।

(ଉତ୍ସ: ଡକ୍ଟ୍ରିଓଡିସିର ନଥିପତ୍ର)

²⁶ ମେସର୍ସ କିଏସଏଲ୍ ଟ୍ରଷ୍ଟ, ରାଜାମହା, ଆନ୍ଧ୍ରପ୍ରଦେଶ, ମେସର୍ସ କସର ମେଡିକାଲ ଏଜୁକେସନ ହେଲ୍ଥ ଫାଉଣ୍ଡେସନ, ଉତ୍ତର ପ୍ରଦେଶ ଏବଂ ବାଲାଙ୍ଗୀ ଏଜୁକେସନ ଓ ଚାରିଟେବୁଲ୍ ଟ୍ରଷ୍ଟ, ପୁଡୁଚେରୀ ଯଥାକ୍ରମେ ଡିସେମ୍ବର 2003, ଅଗଷ୍ଟ 2005 ଓ ଅକ୍ଟୋବର 2006 ରେ କାର୍ଯ୍ୟ ଆରମ୍ଭ ହୋଇନଥିବାରୁ ରୁଝାମଣା ପତ୍ର ଗୁଡ଼ିକ ଯଥାକ୍ରମେ ଡିସେମ୍ବର 2004, ଅପ୍ରେଲ 2006 ଏବଂ ଅଗଷ୍ଟ 2008 ରେ ବାତିଲ କରାଯାଇଥିଲା

²⁷ ଏମ୍‌ସିଆଇର ଅନୁମତି ପାଇବା ପାଇଁ ସଂପୂର୍ଣ୍ଣ ସହଯୋଗ ବିଶ୍ୱ ବିଦ୍ୟାଳୟରୁ ସମ୍ପତ୍ତି/ ଅନାଗତି ପ୍ରମାଣପତ୍ର ଏବଂ ଜମିର ମାଲିକାନା ଥିବା ପ୍ରମାଣ ପତ୍ର

ଏହି ସମ୍ପର୍କରେ ଅତିବ୍ ନିମ୍ନଲିଖିତ ତଥ୍ୟ ଅବଲୋକନ କଲା:

- ଭେଷଜ ମହାବିଦ୍ୟାଳୟର ପରିଚାଳନାରେ ଅଭିଜ୍ଞତା ନଥିବାରୁ ବେସରକାରୀ ଭାଗିଦାରୀ ଚୟନ ପାଇଁ ସରକାରଙ୍କ ଦ୍ୱାରା ସଂସ୍ଥାପିତ (ମାର୍ଚ୍ଚ 2003) ଉଚ୍ଚ ସ୍ତରୀୟ ଜମିଟି, ଏସ୍‌ଇସିଟିକୁ ଅନୁମୋଦନ ପ୍ରଦାନ କରିନଥିଲେ । ପରବର୍ତ୍ତୀ କାଳରେ, ତତ୍କାଳୀନ ସୁପରିଣ୍ଡେଣ୍ଟ (ଜାନୁଆରୀ



ସର୍ଦ୍ଦାର ରାଜା ଭେଷଜ ମହାବିଦ୍ୟାଳୟ ଏବଂ ଚିକିତ୍ସାଳୟ, ଜାରିଙ୍ଗ, ଜଳାହାଣ୍ଡିର ଫଟୋଗ୍ରାଫ୍

- 2004) ଅନୁଯାୟୀ ଏସ୍‌ଇସିଟିକୁ ସରକାର କଳାହାଣ୍ଡି ଠାରେ ଥିବା ଏସ୍‌ସିଏଚ୍ ର ସ୍ଥାପନା ଓ ପରିଚାଳନା ପାଇଁ ବେସରକାରୀ ଭାଗିଦାରୀ ଭାବରେ ଅନୁମୋଦନ କରିଥିଲେ । ଏଣୁ, ଯଥୋଚିତ ଉଦ୍ୟମ ନକରି ବେସରକାରୀ ଭାଗିଦାରୀ ଚୟନ ଏବଂ ପୃଷ୍ଠଭୂମି/ ଅଭିଜ୍ଞତାକୁ ବିଚାରକୁ ନ ନେଇ କଳାହାଣ୍ଡି ଠାରେ ଏସ୍‌ସିଏଚ୍ ର ସ୍ଥାପନା ହୋଇଥିବାରୁ ତାହା କାର୍ଯ୍ୟକ୍ଷମ ହୋଇପାରି ନଥିଲା ।
- ରାଉରକେଲା ଓ କଳାହାଣ୍ଡିରେ ଭେଷଜ ମହାବିଦ୍ୟାଳୟ ସହ ଜଡ଼ିତ ଥିବା ବେସରକାରୀ ସଂସ୍ଥାଗୁଡ଼ିକ ବୁଝାମଣା ପତ୍ରରେ ପ୍ରତିଶ୍ରୁତି ଦେଇଥିବା ସତ୍ତ୍ୱେ ବିପିଏଲ୍ ପରିବାରକୁ ମାଗଣା ଟିକିଆ ଯୋଗାଇ ନଥିଲେ ।
- ବୁଝାମଣା ପତ୍ରର ସର୍ତ୍ତାବଳୀ ଅନୁଯାୟୀ, ଏମ୍‌ସିଆଇ ଦ୍ୱାରା ବିହୀତ ସର୍ତ୍ତାବଳୀଗୁଡ଼ିକ ପୂରଣ କରି ନ ପାରିବା କ୍ଷେତ୍ରରେ ବେସରକାରୀ ଅଂଶୀଦାରଙ୍କ ଠାରୁ ବାର୍ଷିକ 10 ପ୍ରତିଶତ ସୁଧ ସହିତ ଦିଆଯାଇଥିବା ସହାୟତା ରାଶି ଅସ୍ତର କରିବାର ଥିଲା । ଯେହେତୁ ଉଭୟ ସଂସ୍ଥା ଏମ୍‌ସିଆଇର ସର୍ତ୍ତାବଳୀ ପୂରଣ କରିବାରେ ବିଫଳ ହୋଇଥିଲେ, ସେମାନେ 17.98 କୋଟି ଟଙ୍କାର ସହାୟତା ରାଶି ଏବଂ 15.41 କୋଟି ଟଙ୍କାର ସୁଧ ଆଇନ୍ ଅନୁଯାୟୀ ଫେରସ୍ତ କରିବାର ଥିଲା । ଯଦିଓ ତତ୍କାଳୀନ ଅଗଷ୍ଟ 2015 ରେ ଏହି ପରିମାଣ ଫେରସ୍ତ ପାଇଁ ଦାବି କରିଥିଲା, କୁଲାଇ 2018 ସୁଦ୍ଧା ବେସରକାରୀ ସଂସ୍ଥାଗୁଡ଼ିକ ଏହାକୁ ଫେରସ୍ତ କରିନଥିଲେ ।

ଏହିପରି, ଭେଷଜ ମହାବିଦ୍ୟାଳୟ ପରିଚାଳନାରେ ଅଭିଜ୍ଞତା ନଥିବା ଏବଂ ଏମ୍‌ସିଆଇ ର ମାନାଦର୍ଶ ପୂରଣ କରି ନପାରିବା ସତ୍ତ୍ୱେ ଏସ୍‌ଇସିଟି ର ମନୋନୟନ ଯୋଗୁଁ କଳାହାଣ୍ଡି ଏମ୍‌ସିଏଚ୍ ବନ୍ଦ ହୋଇଯାଇଥିଲା । ସେହିପରି, ଏମ୍‌ସିଆଇ ର ମାନାଦର୍ଶ ପୂରଣ କରିବାରେ ବିଫଳ ହେବାରୁ, 2017-19 ବର୍ଷ ପାଇଁ ଏମ୍‌ସିଏଚ୍ ରାଉରକେଲାରେ ଛାତ୍ରମାନଙ୍କର ନାମଲେଖା ପାଇଁ ଅନୁମତି ମିଳିନଥିଲା । ଅଧିକତ୍ର, ବଲାଙ୍ଗୀର ଏମ୍‌ସିଏଚ୍ ବେସରକାରୀ ସଂସ୍ଥାଗୁଡ଼ିକ କାର୍ଯ୍ୟାଳୟ ନକରିବାରୁ ଚାଲୁ ହୋଇପାରି ନଥିଲା । ଯାହାଫଳରେ ତତ୍କାଳୀନ ଲୋକମାନଙ୍କୁ ମେଡିକାଲ ସୁବିଧା ଯୋଗାଇବାର ଉଦ୍ଦେଶ୍ୟ ହାସଲ ହୋଇପାରି ନଥିଲା ।

ବିଭାଗ ଦର୍ଶାଇଲେ (ଅକ୍ଟୋବର 2018) ଯେ କଳାହାଣ୍ଡି ଏମ୍‌ସିଏଚ୍ ମାମଲାରେ ଅସୁଲି ପ୍ରକ୍ରିୟା ଆରମ୍ଭ ହୋଇଅଛି ଏବଂ ରାଉରକେଲା ଏମ୍‌ସିଏଚ୍ ମାମଲାରେ ପରବର୍ତ୍ତୀ କିଣ୍ଡର ଦେୟ ବନ୍ଦ କରାଯାଇଅଛି । ଏମ୍‌ସିଏଚ୍, ବଲାଙ୍ଗୀର ପାଇଁ ନିର୍ମାଣ ହୋଇଥିବା ସମ୍ପର୍କ ବ୍ୟବହାର କରାନଯିବା ବିଷୟରେ ପିଆଣ୍ଡସି ବିଭାଗ କୌଣସି ଉତ୍ତର ଦେଇନଥିଲେ ।

(ଖ) ଚକ୍ଷୁ ଚିକିତ୍ସାଳୟ ସ୍ଥାପନାର ଅଭିଳକ୍ଷିତ ଉଦ୍ଦେଶ୍ୟ ହସଲ ନହେବା

କଳାହାଣ୍ଡି ଜିଲ୍ଲାରେ ଜୁନାଗଡ଼ ଠାରେ ସରକାରୀ-ବେସରକାରୀ ଭାଗିଦାରୀ (ପିପିପି) ଡଙ୍ଗାରେ ଏକ 30 ଶଯ୍ୟା ବିଶିଷ୍ଟ ଚକ୍ଷୁ ଚିକିତ୍ସାଳୟ ସ୍ଥାପନା ପାଇଁ ଲେପ୍ରା ସୋସାଇଟି, ଭୁବନେଶ୍ୱର ସହ ଡବ୍ଲୁଡିସି ଏକ ବୁଝାମଣାପତ୍ର ସାକ୍ଷର କରିଥିଲେ (4 ଜାନୁଆରୀ 2014) । 60 ଲକ୍ଷ ଟଙ୍କା ପ୍ରଦାନ କରିବା ପାଇଁ ଏମ୍‌ଓୟୁରେ ଡବ୍ଲୁଡିସି ପ୍ରତିଶ୍ରୁତି ଦେଇଥିଲେ ସୁଦ୍ଧା 74.72 ଲକ୍ଷ ଟଙ୍କା ପ୍ରଦାନ କରିଥିଲା । ଚିକିତ୍ସାଳୟଟି ବର୍ଷକୁ 10,000 ମୋତିଆବିନ୍ଦୁ ଅପରେସନ କରିବାରଥିଲା । ବିପିଏଲ୍ ରୋଗୀମାନଙ୍କ ମୋତିଆବିନ୍ଦୁ ଅପରେସନ ବିନା ଦେୟରେ କରିବାର ଥିଲା ।

ଅତିବ୍ରତେ ଦେଖାଗଲା ଯେ ଚକ୍ଷୁ ଚିକିତ୍ସାଳୟଟି ଜଣେ ଡାକ୍ତର, ନଅଟି ବେଡ୍ ଏବଂ ଗୋଟିଏ ଗାଡ଼ିରେ ସେପ୍ଟେମ୍ବର 2016 ଠାରୁ କାର୍ଯ୍ୟ କରିଆସୁଥିଲା ଯଦିଓ ଏହି ଚିକିତ୍ସାଳୟରେ 30 ଟି ବେଡ୍ ଓ ପାଞ୍ଚଟି ଗାଡ଼ି ଦିଆଯିବାକୁ ପ୍ରତିଶ୍ରୁତି ଦିଆଯାଇଥିଲା । ଚିକିତ୍ସାଳୟଟି ଗତ ଦୁଇ ବର୍ଷରେ ମାର୍ଚ୍ଚ 2018 ସୁଦ୍ଧା, 174 ଟି ମୋତିଆ ବିନ୍ଦୁ ଅପରେସନ (0.87 ପ୍ରତିଶତ) କରିପାରିଥିଲା । ଏହିପରି ଚକ୍ଷୁ ଚିକିତ୍ସାଳୟର ସ୍ଥାପନା ପାଇଁ ଡବ୍ଲୁଡିସି 74.72 ଲକ୍ଷ ଟଙ୍କା ସହାୟତା ରାଶି ବେସରକାରୀ ଭାଗିଦାରୀଙ୍କୁ ଯୋଗାଇ ଦେବା ସତ୍ତ୍ୱେ, ପର୍ଯ୍ୟାପ୍ତ ମାନବ ସମ୍ବଳ ଓ ଭିଡିଓପି ଅଭାବରୁ ଅଭିଳକ୍ଷିତ ଉଦ୍ଦେଶ୍ୟ ହାସଲ ହୋଇପାରି ନଥିଲା । ବିଭାଗ ଦର୍ଶାଇଲେ (ଅକ୍ଟୋବର 2018) ଯେ ଏହି କାର୍ଯ୍ୟରେ ବିହିତ ପଦକ୍ଷେପ ନେବା ପାଇଁ କଳାହାଣ୍ଡି ଜିଲ୍ଲାପାଳଙ୍କୁ ନିର୍ଦ୍ଦେଶ ଦିଆଯାଇଥିଲା ।

2.1.5.4 ଅନ୍ୟ କ୍ଷେତ୍ରଗୁଡ଼ିକରେ ପ୍ରକଳ୍ପର କାର୍ଯ୍ୟାନୁଷ୍ଠାନ

ଅନ୍ୟ କ୍ଷେତ୍ର (ଶିକ୍ଷା, ସାମ୍ବୁଧି, ଜଳସେଚନ ଓ ରାସ୍ତା ଏବଂ ଗମନାଗମନ ବ୍ୟତୀତ) ଅଧିନରେ କାର୍ଯ୍ୟାନୁଷ୍ଠାନ ହୋଇଥିବା 3173 ପ୍ରକଳ୍ପ ମଧ୍ୟରୁ 289 ଟିର ନମୁନା ଯାଞ୍ଚ କରି ଅତିବ୍ର ନିମ୍ନଲିଖିତ ଅଭାବ ଥିବା ଅବଲୋକନ କଲା:

(କ) ଅନୁମୋଦିତ ନକ୍ସା ର ବିଚ୍ୟୁତି ଯୋଗୁଁ ପ୍ରକଳ୍ପ ଗୁଡ଼ିକ ଅସଂପୂର୍ଣ୍ଣ ରହିବା : 2008-18 ମଧ୍ୟରେ 20 ଟି ଇଏ ମାନଙ୍କ ଦ୍ୱାରା 10.95 କୋଟି ଟଙ୍କା ମୂଲ୍ୟରେ କାର୍ଯ୍ୟ ଆରମ୍ଭ କରାଯାଇଥିବା 115 ଟି ପ୍ରକଳ୍ପ²⁸ ଜୁଲାଇ 2018 ସୁଦ୍ଧା ଅସଂପୂର୍ଣ୍ଣ ରହିଥିଲା ଯାହାର ସାରମର୍ମ ନିମ୍ନରେ ଦର୍ଶାଗଲା:

ସାରଣୀ 2.1.6: ନକ୍ସାର ବିଚ୍ୟୁତି ଯୋଗୁଁ ପ୍ରକଳ୍ପ ଗୁଡ଼ିକର ସଂପୂର୍ଣ୍ଣ ନହେବାର ବିବରଣୀ

ପ୍ରକଳ୍ପ ସଂଖ୍ୟା	ସଂପାଦନର ଅବଧି	ବ୍ୟୟ (କୋଟି ଟଙ୍କାରେ)	ସଂପୂର୍ଣ୍ଣ ନହେବାର କାରଣ
66 ²⁹	2008-09 ରୁ 2017-18	3.51	<p>କାର୍ଯ୍ୟ ସଂପାଦନ ସମୟରେ ଡବ୍ଲୁଡିସି ଦ୍ୱାରା ଅନୁମୋଦିତ ନିର୍ଦ୍ଦିଷ୍ଟ ଅଟକଳ/ ଆଦର୍ଶ ଅଟକଳକୁ 10 ଟି ଇଏ ଅନୁସରଣ କରିନଥିଲେ । ସେମାନେ ଅନୁମୋଦିତ ଭିଡିଫୁଲ ଠାରୁ ଅଧିକ ଭିଡିଫୁଲ ରହି କୋଠାଗୁଡ଼ିକ ନିର୍ମାଣ କରିଥିଲେ । ଯାହାଫଳରେ କୋଠାଗୁଡ଼ିକ ଅତିରିକ୍ତ ପାଣ୍ଟି ଆବଶ୍ୟକ ଯୋଗୁଁ ଅସଂପୂର୍ଣ୍ଣ ରହିଲା ।</p>  <p>2014-15 ଠାରୁ ଭେଡେନ୍ ଟୁକର ପ୍ରଧାନ ଚିକିତ୍ସା ଠାରେ ଥିବା କଲ୍ୟାଣ ମଣ୍ଡପ ଅଂସଂପୂର୍ଣ୍ଣ ଅଛି</p>

²⁸ ଗୋଷ୍ଠୀ କେନ୍ଦ୍ର, କଲ୍ୟାଣ ମଣ୍ଡପ, ବିଦ୍ୟାଳୟ/ ମହାବିଦ୍ୟାଳୟ ପାଇଁ ଅତିରିକ୍ତ ଶ୍ରେଣୀଗୃହ ଏବଂ କଲଭର୍ଟ ଇତ୍ୟାଦିର ନିର୍ମାଣ
²⁹ ଗୋଷ୍ଠୀ କେନ୍ଦ୍ର.: 32 (92.39 ଲକ୍ଷ ଟଙ୍କା), କଲ୍ୟାଣ ମଣ୍ଡପ: 18 (125.68 ଲକ୍ଷ ଟଙ୍କା), ବିଦ୍ୟାଳୟ/ ମହାବିଦ୍ୟାଳୟ ପାଇଁ ଅତିରିକ୍ତ ଶ୍ରେଣୀଗୃହ: 10 (95.89 ଲକ୍ଷ ଟଙ୍କା ଏବଂ ଅନ୍ୟାନ୍ୟ: 6 (36.98 ଲକ୍ଷ ଟଙ୍କା)

ପ୍ରକଳ୍ପ ସଂଖ୍ୟା	ସଂପାଦନର ଅବଧି	ବ୍ୟୟ (କୋଟି ଟଙ୍କାରେ)	ସଂପୂର୍ଣ୍ଣ ନହେବାର କାରଣ
38 ³⁰	2011-12 ରୁ 2017-18	1.95	38 ଟି ପ୍ରକଳ୍ପ ପାଇଁ ପ୍ରକୃତ ଦରକାର ପାଣ୍ଠିର ମୂଲ୍ୟ ନିର୍ଦ୍ଧାରଣ ନକରି ତରୁଣତା 2.41 କୋଟି ଟଙ୍କା ପ୍ରଦାନ କରିଥିଲା । ଇଏ ଗୁଡ଼ିକ ପାଣ୍ଠି ଅଭାବରୁ କାର୍ଯ୍ୟଗୁଡ଼ିକୁ ସଂପୂର୍ଣ୍ଣ କରିପାରି ନଥିଲେ । ଯାହାଫଳରେ ସମ୍ପୂର୍ଣ୍ଣ ଗୁଡ଼ିକ ଅସମ୍ପୂର୍ଣ୍ଣ ରହିଗଲା ।
11 ³¹	2009-10 ରୁ 2017-18	2.23	ଆଠଟି ଇଏ ନକ୍ସାର ପରିବର୍ତ୍ତନ ଯୋଗୁଁ, ଗୋଟିଏ ଇଏ ଜମି ବିବାଦ ଯୋଗୁଁ ଏବଂ ଦୁଇଟି ଇଏ ନିମ୍ନମାନର କାର୍ଯ୍ୟ ଯୋଗୁଁ କାର୍ଯ୍ୟଗୁଡ଼ିକ ସଂପୂର୍ଣ୍ଣ କରିପାରି ନଥିଲେ ।

(ଉତ୍ତର: ନମୁନା ଇଏ ଗୁଡ଼ିକର ନଥି)

ଦିଆଯାଇଥିବା କାର୍ଯ୍ୟ/ ପ୍ରକଳ୍ପର ବିଚ୍ୟୁତି ପାଇଁ ଇଏ ମାନେ ଦାୟୀ । ପ୍ରକଳ୍ପ ଗୁଡ଼ିକ ଅସଂପୂର୍ଣ୍ଣ ରହିବା ଫଳରେ ଅଭିଳକ୍ଷିତ ଉଦ୍ଦେଶ୍ୟ ପୂରଣ ହୋଇପାରି ନଥିଲା ଏବଂ 7.69 କୋଟି ଟଙ୍କା ବ୍ୟୟ ଫଳପ୍ରସ୍ତ ହୋଇପାରି ନଥିଲା ।

ବିଭାଗ ଏହି ତଥ୍ୟକୁ ସାକାର କରି ବ୍ୟକ୍ତ କଲେ (ଅକ୍ଟୋବର 2018) ଯେ ସେହି ଉଦ୍ଦେଶ୍ୟରେ ଅତିରିକ୍ତ ପାଣ୍ଠି ଯୋଗାଇ ଦିଆଯାଇ ପ୍ରକଳ୍ପଗୁଡ଼ିକ ସଂପୂର୍ଣ୍ଣ କରାଯିବ ।

(ଖ) ଅଭିଳକ୍ଷିତ ଉଦ୍ଦେଶ୍ୟ ପାଇଁ ସମ୍ଭାର ଅନୁପଯୋଗ/ ଅପବ୍ୟବହାର : 2015-17 ଅବଧି ମଧ୍ୟରେ 1.31 କୋଟି ଟଙ୍କା ବ୍ୟୟରେ ନିର୍ମିତ 12ଟି ପ୍ରକଳ୍ପ ଉପଯୋଗ ହୋଇପାରି ନଥିଲା ଯାହାକି ପରିଶିଷ୍ଟ 2.1.1 ରେ ବର୍ଣ୍ଣନା କରାଯାଇଛି । ଗୋଟିଏ ମାମଲାରେ, ଅକ୍ଟୋବର 2016 ରେ 11.43 ଲକ୍ଷ ଟଙ୍କା ବ୍ୟୟରେ ଏକ ମହାବିଦ୍ୟାଳୟ ପାଇଁ ନିର୍ମିତ ଶ୍ରେଣୀ ଗୃହଟି ଉଦ୍‌ଘାଟନ ହୋଇ ନଥିବାରୁ ବ୍ୟବହାର ହୋଇପାରି ନଥିଲା । ଅନ୍ୟ ଏକ ମାମଲାର ଏକ ଗୋଷ୍ଠୀ କେନ୍ଦ୍ର ଏକ ରାଜନୈତିକ ଦଳ ଦ୍ୱାରା ବ୍ୟବହୃତ ହେଉଥିଲା ।

ବିଭାଗ ଦର୍ଶାଇଲେ (ଅକ୍ଟୋବର 2018) ଯେ ଉକ୍ତ ବିଷୟରେ ଉପଯୁକ୍ତ ପଦକ୍ଷେପ ନେବା ପାଇଁ ସଂପୂର୍ଣ୍ଣ ଜିଲ୍ଲାପାଳଙ୍କୁ ନିର୍ଦ୍ଦେଶ ଦିଆଯାଇଛି ।

2.1.6 ତରୁଣତା ଅଞ୍ଚଳ ପାଇଁ ପୋଷଣା ବିକାଶ ଲକ୍ଷ୍ୟ (ଏସ୍‌ଡିଜି)

ଯୁବନୁସୂଚି ଅଧିକାରରେ ନିର୍ଦ୍ଧାରିତ ବିଭିନ୍ନ ପୋଷଣା ବିକାଶ ଲକ୍ଷ୍ୟର (ଏସ୍‌ଡିଜି) ଅଗ୍ରଗତିକୁ ଭାରତ ସରକାରଙ୍କ ନୀତି ଆୟୋଗ ପର୍ଯ୍ୟାଲୋଚନା କରିଥାଏ । ଲକ୍ଷ୍ୟ ହାସଲର ମାତ୍ରାକୁ ଆଧାର କରି ପ୍ରତ୍ୟେକ ଲକ୍ଷ୍ୟକୁ ନେଇ ନୀତି ଆୟୋଗ ଏକ ସୂଚକ ପତ୍ର ପ୍ରସ୍ତୁତ କରିଥାଏ ଏବଂ ସଫଳତାକୁ ଉଚ୍ଚାଭିଳାଷୀ (0-49), ପର୍ଯ୍ୟର୍ଥ (50-64), ଫୁଲର (65-99) ଏବଂ ହାସଲକାରୀ (100) ଭାବେ ସ୍ଥିର କରିଥାଏ ।

ମିଶ୍ର ଏସ୍‌ଡିଜି ସୂଚକ ପତ୍ର ଅନୁଯାୟୀ ଓଡ଼ିଶା 58 (ଫୁଲ ରନର) ଅଙ୍କ ପ୍ରାପ୍ତ କରିଥିଲା ।

ଏହା ଅବଲୋକନ କରାଗଲା ଯେ, ଏସ୍‌ଡିଜିଗୁଡ଼ିକର ଉଦ୍ଦେଶ୍ୟ ସାଧନ ପାଇଁ ଆବଶ୍ୟକୀୟ ଗତିପ୍ରଦାନ କରିବାରେ ତରୁଣତା ତରଫରୁ ଅନେକ ତ୍ରୁଟି ରହିଯାଇଥିଲା ଯାହାକି ନିମ୍ନରେ ବର୍ଣ୍ଣନା କରାଗଲା:

- ପାନୀୟ ଜଳ ଯୋଗାଣ କ୍ଷେତ୍ରରେ ଅନ୍ୟ ପାନୀୟ ଜଳ ଯୋଗାଣ ପ୍ରକଳ୍ପରେ ଯେଉଁ ଅଞ୍ଚଳଗୁଡ଼ିକୁ ଅନ୍ତର୍ଭୁକ୍ତ କରାଯାଇ ନଥିଲା, ତାହାକୁ ପ୍ରାଧାନ୍ୟ ଦିଆଯାଇ ନଥିଲା ଯାହାକି ଅନୁକ୍ରମ 2.1.3.3 ରେ ବର୍ଣ୍ଣନା କରାଯାଇଛି ।

³⁰ ଗୋଷ୍ଠୀ କେନ୍ଦ୍ର: 8 (23.97 ଲକ୍ଷ ଟଙ୍କା), କଲ୍ୟାଣ ମଣ୍ଡପ: 12 (47.21 ଲକ୍ଷ ଟଙ୍କା), ବିଦ୍ୟାଳୟ/ ମହାବିଦ୍ୟାଳୟ ପାଇଁ ଅତିରିକ୍ତ ଶ୍ରେଣୀଗୃହ: 6 (44.61 ଲକ୍ଷ ଟଙ୍କା ଏବଂ ଅନ୍ୟାନ୍ୟ: 12 (79.39 ଲକ୍ଷ ଟଙ୍କା)

³¹ ଗୋଷ୍ଠୀ କେନ୍ଦ୍ର: 1 (0.86 ଲକ୍ଷ ଟଙ୍କା), କଲ୍ୟାଣ ମଣ୍ଡପ: 1 (17.33 ଲକ୍ଷ ଟଙ୍କା), ବିଦ୍ୟାଳୟ/ ମହାବିଦ୍ୟାଳୟ ପାଇଁ ଅତିରିକ୍ତ ଶ୍ରେଣୀଗୃହ: 3 (12.47 ଲକ୍ଷ ଟଙ୍କା) ଏବଂ ଅନ୍ୟାନ୍ୟ: 6 (192.45 ଲକ୍ଷ ଟଙ୍କା)

- ସମୁଦାୟ 409.72 କୋଟି ଟଙ୍କାରୁ ତରୁଓଡିସି 128.79 କୋଟି ଟଙ୍କା (31 ପ୍ରତିଶତ) ଅତ୍ୟଧିକ ଅନୁନ୍ନତ ରୁଲ୍ ଏବଂ 97.52 କୋଟି ଟଙ୍କା (24 ପ୍ରତିଶତ) ଅନୁନ୍ନତ ରୁଲକୁ ଆବେଦନ କରିଥିଲେ । ଏଣୁ, ପାଣ୍ଠି ଆବେଦନରେ ଅନୁନ୍ନତ ଏବଂ ଅତ୍ୟଧିକ ଅନୁନ୍ନତ ରୁଲ୍ ଗୁଡ଼ିକୁ ପ୍ରାଧାନ୍ୟ ଦିଆଯାଇ ନଥିଲା (ଅନୁକ୍ଷେପ 2.1.3.4) ।
- ଏକତ୍ରିତ ଭିଡିଭୁମି ନିର୍ମାଣ ହୋଇ ନଥିବାରୁ ତରୁଓଡିସି ଦ୍ୱାରା ନିର୍ମିତ ସଂପର୍କଗୁଡ଼ିକ ବ୍ୟବହୃତ ହୋଇପାରି ନଥିଲା । ଏହାଫଳରେ ଏହି ଅଞ୍ଚଳର ଉନ୍ନତି ଦ୍ୱରାନ୍ୱିତ ହେବାର ଉଦ୍ଦେଶ୍ୟ ସାଧିତ ହୋଇପାରିନଥିଲା (ଅନୁକ୍ଷେପ 2.1.5.2) ।
- କଳାହାଣ୍ଡି, ରାଉରକେଲା ଓ ବଲାଙ୍ଗୀର ଠାରେ ଥିବା ଏମ୍.ସି.ଏଚ୍. ଗୁଡ଼ିକ କାର୍ଯ୍ୟକ୍ଷମ ନହେବା ଯୋଗୁଁ ଏହି ଅଞ୍ଚଳରେ ଲୋକମାନଙ୍କୁ ଉନ୍ନତ ସ୍ୱାସ୍ଥ୍ୟ ସେବା ଯୋଗାଇ ଦିଆଯାଇପାରି ନଥିଲା । ଏହାଦ୍ୱାରା ତରୁଓଡିସି ଅଞ୍ଚଳର ଲୋକମାନଙ୍କୁ ସ୍ୱାସ୍ଥ୍ୟସେବା ଯୋଗାଇବାର ଉଦ୍ଦେଶ୍ୟ ସଫଳ ହୋଇପାରି ନଥିଲା (ଅନୁକ୍ଷେପ 2.1.5.3) ।

ଏପରିକି କାର୍ଯ୍ୟାନୁଷ୍ଠନ ହେବାର 12 ବର୍ଷ ପରେ ମଧ୍ୟ, ତରୁଓଡିସି ଅଞ୍ଚଳର ସମନ୍ୱିତ ବିକାଶକୁ ସୁନିଶ୍ଚିତ କରିବା ଏବଂ ସମାଲୋଚନାମୂଳକ ସମସ୍ୟାକୁ ଚିହ୍ନଟ ଓ ସମାଧାନ କରିବା ପାଇଁ ତରୁଓଡିସି ଉପଯୁକ୍ତ ଯୋଜନା ସୁନିଶ୍ଚିତ କରିବାରେ ଅସମର୍ଥ ଥିଲା ।

ସୁପାରିଶ: ଅତିବ୍ର ସୁପାରିଶ କରୁଛି ଯେ ମାନବୀୟ ଉନ୍ନତି ଯେପରିକି ପାନୀୟ ଜଳ, ଅନୁନ୍ନତ ଅଞ୍ଚଳରେ ଯୋଗ୍ୟତା କୃଷି, ସ୍ୱାସ୍ଥ୍ୟ ଇତ୍ୟାଦି ପାଇଁ ସାଧନ ଆବେଦନ କ୍ଷେତ୍ରରେ ସଫଳତା ଲକ୍ଷ୍ୟ ସ୍ଥିର କରାଯିବା ଉଚିତ୍ ।

2.1.7 ପର୍ଯ୍ୟାଲୋଚନା ପଦ୍ଧତି

ଯୋଜନା ଓ ଅଭିସରଣ ବିଭାଗ, ଜିଲ୍ଲାସ୍ତରୀୟ ପର୍ଯ୍ୟାଲୋଚନା କମିଟି (ଡି.ଏଲ୍.ଏମ୍.ସି) ସେପ୍ଟେମ୍ବର 2011ରେ ଗଠନ କରିଥିଲେ ଯାହାର ପ୍ରଧାନ କାର୍ଯ୍ୟ ଥିଲା ତରୁଓଡିସି ଦ୍ୱାରା ମଞ୍ଜୁର ହୋଇଥିବା ବିଭିନ୍ନ ପ୍ରକଳ୍ପର କାର୍ଯ୍ୟାନୁଷ୍ଠନର ଅଗ୍ରଗତିକୁ ସମାକ୍ଷା କରିବା । ପ୍ରତ୍ୟେକ ଜିଲ୍ଲାରେ କମିଟି ଗଠନ ହେବ ଏବଂ ସଂପୃକ୍ତ ଜିଲ୍ଲାପାଳ କମିଟିର ମୁଖ୍ୟ ରହିବେ । କମିଟି ଗଠନ ନିମ୍ନ ଚାର୍ଟରେ ଦର୍ଶାଗଲା:

ଚାର୍ଟ: 2.1.3: ଡି.ଏଲ୍.ଏମ୍.ସି ର ସାଂଗଠନିକ ଚାର୍ଟ

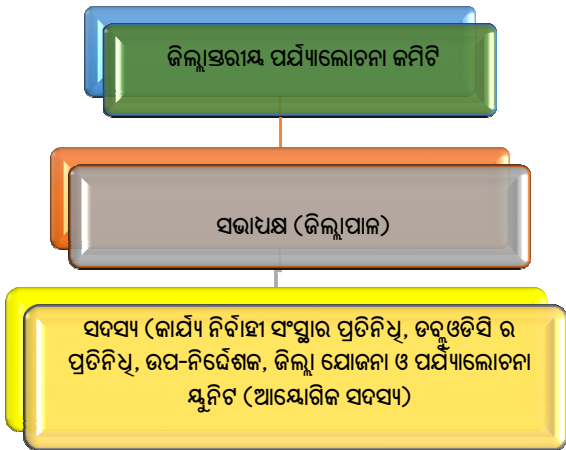

ଅତିଗରେ ନିମ୍ନଲିଖିତ ତୁଚ୍ଛଗୁଡ଼ିକ ଦେଖାଗଲା:

- **ଅକାମୀ ଡି.ଏଲ୍.ଏମ୍.ସି :** ତରୁଓଡିସିର ସଂପୃକ୍ତ ଜିଲ୍ଲା ଗୁଡ଼ିକରେ ଆବେଦନୀୟ ପ୍ରକଳ୍ପଗୁଡ଼ିକର ସୁପାରିଶ ଓ ଏହାର ପର୍ଯ୍ୟାଲୋଚନା କରିବା ପାଇଁ ଯୋଜନା ଓ ଅଭିସରଣ ବିଭାଗ ଜିଲ୍ଲା ସ୍ତରୀୟ ପର୍ଯ୍ୟାଲୋଚନା କମିଟି (ଡି.ଏଲ୍.ଏମ୍.ସି) ଗଠନ କରିଥିଲେ । ଏହା ଆଞ୍ଚଳିକ ଅସତ୍ତ୍ୱଳନ ଦୂରକରିବା

ଓ ପ୍ରକଳ୍ପଗୁଡ଼ିକୁ ପାଣ୍ଠି ଯୋଗାଇବା ପାଇଁ ଉଦ୍ଦିଷ୍ଟ ଥିଲା । ତିଏଲ୍‌ଏମ୍‌ସି ବୈଠକ ପ୍ରତ୍ୟେକ ମାସରେ ଥରେ ହେବାର ଥିଲା । ବର୍ଷ 2015-18 ମଧ୍ୟରେ ତିଏଲ୍‌ଏମ୍‌ସି ପ୍ରାୟତଃ ଅକାମୀ ଥିଲା (ଆବଶ୍ୟକୀୟ 360 ବୈଠକ ହେବା ସ୍ଥଳେ ମାତ୍ର 21 ଥର (6 ପ୍ରତିଶତ) ହୋଇଥିଲା) ।

ଫଳରେ, ବର୍ଷ 2015-18 ମଧ୍ୟରେ ମଞ୍ଜୁର ହୋଇଥିବା 1544 ଟି ପ୍ରକଳ୍ପ କାର୍ଯ୍ୟାରମ୍ଭ ହୋଇନଥିଲା, 1879 ଟି ପ୍ରକଳ୍ପ ଅସମ୍ପୂର୍ଣ୍ଣ ରହିଥିଲା, ଇଏ ମାନଙ୍କ ଦ୍ଵାରା ଅନୁମୋଦିତ ନକ୍ସାର ବିତ୍ୟୁତି ଯୋଗୁଁ ମଞ୍ଜୁରୀ ପାଣ୍ଠିର ବ୍ୟୟ ସତ୍ତ୍ୱେ 115 ଟି ପ୍ରକଳ୍ପ ଅସମ୍ପୂର୍ଣ୍ଣ ରହିଥିଲା, 55 ଟି ଏମ୍‌ଆଇପି/ ଚେକ୍ ଡ୍ୟାମ୍/ ଏଲ୍‌ଆଇପି (ଅନୁକ୍ଷେପ 2.1.5.2) ଗୁଡ଼ିକରେ ଲକ୍ଷ୍ୟ ରଖାଯାଇଥିବା ଆୟାକର୍³² ଗୁଡ଼ିକ ହୋଇପାରି ନଥିଲା । ପର୍ଯ୍ୟାଲୋଚନା କେବଳ ତ୍ରୁଟିପୂର୍ଣ୍ଣ ନଥିଲା, ଯୋଜନା ଓ ଅଭିସରଣ ବିଭାଗ ଦ୍ଵାରା ପରିକଳ୍ପିତ ପ୍ରକଳ୍ପ ଗୁଡ଼ିକର ନିଷ୍ପାଦନ କରିବାରେ ସକାରାତ୍ମକ ପ୍ରେରଣା ଦେବାରେ ମଧ୍ୟ ବିଫଳ ହୋଇଥିଲା ।

- **କାର୍ଯ୍ୟାନୁଷ୍ଠାନରେ ପ୍ରଗତିର ସମୀକ୍ଷା ନହେବା :** ତତ୍କାଳୀନ ଅଧିକାରୀଙ୍କ ଦ୍ଵାରା 11 ଅନୁଯାୟୀ ଇଏ ମାନଙ୍କ କରିଆରେ ତତ୍କାଳୀନ ଦ୍ଵାରା କାର୍ଯ୍ୟାରମ୍ଭ ହୋଇଥିବା ବିଭିନ୍ନ ବିକାଶମୂଳକ ପ୍ରକଳ୍ପ ଗୁଡ଼ିକ ସହ ତତ୍କାଳୀନ ଅଞ୍ଚଳରେ ବିଭିନ୍ନ ସରକାରୀ ପ୍ରକଳ୍ପର ସମୀକ୍ଷା, ତଦାରଖ, ସମନ୍ୱୟ ଓ ପର୍ଯ୍ୟାଲୋଚନା ତତ୍କାଳୀନକୁ କରିବାର ଥିଲା । କିନ୍ତୁ ତତ୍କାଳୀନ ଅଞ୍ଚଳରେ ସରକାର ପ୍ରକଳ୍ପଗୁଡ଼ିକର କୌଣସି ସମୀକ୍ଷା ତତ୍କାଳୀନ କରିନଥିଲେ ।

ଯୋଜନା ଓ ଅଭିସରଣ ବିଭାଗ ଦର୍ଶାଇଥିଲେ (ଅକ୍ଟୋବର 2018) ଯେ ସିଇଓ, ତତ୍କାଳୀନ ପ୍ରକଳ୍ପ ଗୁଡ଼ିକର ନିୟମିତ ସମୀକ୍ଷା କରୁଥିଲେ ଏବଂ ତିଏଲ୍‌ଏମ୍‌ସି ର ନିୟମିତ ବୈଠକ କରିବା ପାଇଁ ଆଶ୍ଵାସନା ଦେଇଥିଲେ ।

ସୁପାରିଶ : ତିଏଲ୍‌ଏମ୍‌ସି ନିୟମିତ ଭାବରେ ବୈଠକ କରିବା ଉଚିତ୍ ଏବଂ ଜନସାଧାରଣଙ୍କ ସୁବିଧା ପାଇଁ ଚାଲୁଥିବା ପ୍ରକଳ୍ପ ଗୁଡ଼ିକର ଫଳପ୍ରସ୍ତ ଓ ପ୍ରଭାବୀ ସମୀକ୍ଷାକୁ ସୁନିଶ୍ଚିତ କରିବା ପାଇଁ ପର୍ଯ୍ୟାଲୋଚନା କରିବା ଉଚିତ୍ ।

2.1.8 ଉପସଂହାର

ପରିଷଦରେ ସଭ୍ୟ ସଂଖ୍ୟା ପୂରଣ ନହେବାରୁ ତଥା ଆବଶ୍ୟକୀୟ ଅଭିଜ୍ଞତା ଥିବା ସଭ୍ୟମାନଙ୍କର ଚୟନ ନହେବାରୁ ଏବଂ ନିୟମିତ ଆବର୍ତ୍ତନ ନୀତି ଗ୍ରହଣ ନକରିବାରୁ ତତ୍କାଳୀନ ନିଷ୍ପତ୍ତି ନେବାର କ୍ଷମତା ଦକ୍ଷ ଓ ଫଳପ୍ରସ୍ତ ହେବାରେ ପ୍ରତିବନ୍ଧକ ସୃଷ୍ଟି ହୋଇଥିଲା । ସମାଲୋଚନାତ୍ମକ ସମସ୍ୟା ଚିହ୍ନଟ କରି ନପାରିବା ଯୋଗୁଁ ସମସ୍ୟା ସମାଧାନ କରିବାରେ ତତ୍କାଳୀନ ମୌଳିକ ଲକ୍ଷ୍ୟ ହାସଲ ହୋଇପାରି ନଥିଲା । ଏକ ଦୀର୍ଘ ମିଆଦି ଯୋଜନାର ଅଭାବ ତତ୍କାଳୀନକୁ ଏକ ସ୍ଵାୟତ୍ତ ଅବସ୍ଥା ପାଇଁ ବିଶିଷ୍ଟ ଉଦ୍ଦେଶ୍ୟ ହାସଲ କରିବା ନିମନ୍ତେ ଏକ କେନ୍ଦ୍ରିକ ଦୃଷ୍ଟିକୋଣ ଆପଣାଇବାରୁ ବଞ୍ଚିତ କରିଥିଲା । ଯାହାଫଳରେ ପାଣ୍ଠିର ଉପଯୋଗରେ ଅଗ୍ରାଧିକାର ଦିଆଯାଇ ନଥିଲା ଯେହେତୁ ସେତେ ଭଳି ଏକ ଅଗ୍ରାଧିକାର କ୍ଷେତ୍ରରେ ପର୍ଯ୍ୟାପ୍ତ ପାଣ୍ଠି ଯୋଗାଇ ଦିଆଯାଇ ନଥିଲା । ପାଣ୍ଠି ଆବଶ୍ୟକରେ ଅନୁନ୍ନତ ବୁଲ୍ ଗୁଡ଼ିକୁ ଉପଯୁକ୍ତ ଅଗ୍ରାଧିକାର ଦିଆଯାଇ ନଥିଲା । ଅନେକ ପ୍ରକଳ୍ପ ଆଞ୍ଚଳିକ/ ହିତାଧିକାରୀଙ୍କ ଆବଶ୍ୟକ ପାଇଁ ଉଦ୍ଦିଷ୍ଟ ନଥିଲା, ଯେହେତୁ କାର୍ଯ୍ୟାନୁଦିତ ପ୍ରକଳ୍ପଗୁଡ଼ିକ ଅଭିଳକ୍ଷିତ ଲାଭ ପ୍ରଦାନ କରିପାରି ନଥିଲା । ଅନ୍ୟ ଯୋଜନା ସହ ଉଦ୍ଦେଶ୍ୟ ଗୁଡ଼ିକ ମିଶିଯାଉଥିବା ଲକ୍ଷ୍ୟ କରାଯାଇଥିଲା । ଏଣୁ, ଏହାର ଗଠନ ପରଠାରୁ, କାର୍ଯ୍ୟକାରୀତାରେ ଲଗାତାର ତ୍ରୁଟି ଯୋଗୁଁ ତତ୍କାଳୀନ ବର୍ତ୍ତମାନ ସ୍ଥିତିରେ ଚାଲୁରହିବା, ସେହି ଉଦ୍ଦେଶ୍ୟ ଗୁଡ଼ିକୁ ହାସଲ କରିବାରେ ଏହାର ଦକ୍ଷତା ଉପରେ ପ୍ରଶ୍ନବାଚୀ ସୃଷ୍ଟିକରୁଛି ଯେଉଁଥିପାଇଁ ଏହାକୁ ଗଠନ କରାଯାଇଥିଲା ।

³² ଜଳସେଚନ ହେବାକୁ ଥିବା ଅଞ୍ଚଳ/ ଜଳସେଚନ ଅଧାନ

ବିଜ୍ଞାନ ଏବଂ ବୈଷୟିକ ଜ୍ଞାନ ବିଭାଗ, ଶକ୍ତି ବିଭାଗ ଏବଂ ଗୃହ ନିର୍ମାଣ ଓ ନଗର ଉନ୍ନୟନ ବିଭାଗ

2.2 ରାଜ୍ୟରେ ଅକ୍ଷୟ ଶକ୍ତିର ବିକାଶ ଏବଂ ଲୋକପ୍ରିୟତା

2.2.1 ଉପକ୍ରମ

ଅକ୍ଷୟ ଶକ୍ତି (ଆରୁଇ) ହେଉଛି ଶକ୍ତି, ଯାହା ପ୍ରାକୃତିକ ଭାବରେ ମାନବ ସମୟ କାଳରେ ପୂର୍ଣ୍ଣ ହୋଇଥାଏ । ଅକ୍ଷୟ ଶକ୍ତିର ଉତ୍ପାଦନ ହେଉଛି ସୂର୍ଯ୍ୟ କିରଣ, ପବନ, ବାୟୋମାସ୍, ବର୍ଷା, ଜୁଆର, ତରଙ୍ଗ, ଜିଓଥର୍ମାଲ, ଉତ୍ତାପ ଇତ୍ୟାଦି । ଭାରତ ସରକାରଙ୍କ ଜଳବାୟୁ ପରିବର୍ତ୍ତନ ପାଇଁ ଜାତୀୟ କାର୍ଯ୍ୟ ଯୋଜନା (ଏନ୍‌ଏପିସିସି)³³ 2020 ସୁଦ୍ଧା ମୋଟ ଶକ୍ତି ମିଶ୍ରଣରେ ଅକ୍ଷୟ ଶକ୍ତିର ଅଂଶ ବଞ୍ଚାଇବାକୁ ଯୋଜନା ଥିଲା । ନୂତନ ତଥା ଅକ୍ଷୟ ଶକ୍ତି ମହାଲକ୍ଷ୍ୟ (ଏମ୍‌ଏନ୍‌ଆରଇ), ଭାରତ ସରକାର ଦେଶର ଅକ୍ଷୟ ଶକ୍ତି କ୍ଷମତାକୁ 897 ଗିଗାଓ୍ଵାଟ୍ ଭାବରେ ଆକଳନ କରିଥିଲେ । 2015-16 ରେ ଏମ୍‌ଏନ୍‌ଆରଇ 2022 ସୁଦ୍ଧା 175 ଗିଗାଓ୍ଵାଟ୍ ଅକ୍ଷୟ ଶକ୍ତି ଉତ୍ପାଦନ କ୍ଷମତା ସୃଷ୍ଟି କରିବାର ଏକ ଲକ୍ଷ୍ୟ ସ୍ଥିର କରିଥିଲା, ଯାହା ଫଳରେ 2015 ଶେଷ ସୁଦ୍ଧା 35.78 ଗିଗାଓ୍ଵାଟ୍³⁴ ସୃଷ୍ଟି କରାଯାଇଥିଲା । ମାର୍ଚ୍ଚ 2018 ଶେଷ ସୁଦ୍ଧା ଏହି ଲକ୍ଷ୍ୟ 69.02 ମେଗାଓ୍ଵାଟ୍ (ଅକ୍ଷୟ ଶକ୍ତି କ୍ଷମତାର 7.70 ପ୍ରତିଶତ) କରାଯାଇଥିଲା ।

ମାର୍ଚ୍ଚ 2018 ସୁଦ୍ଧା ବିଭିନ୍ନ ରାଜ୍ୟର ଅକ୍ଷୟ ଶକ୍ତି କ୍ଷମତାକୁ ଏବଂ ବ୍ୟବହାର ଚାର୍ଟ 2.2.1 ରେ ଦର୍ଶାଗଲା ।

ଚାର୍ଟ 2.2.1: ମାର୍ଚ୍ଚ 2018 ସୁଦ୍ଧା ବିଭିନ୍ନ ରାଜ୍ୟ ଦ୍ଵାରା ଅକ୍ଷୟ ଶକ୍ତି ବ୍ୟବହାର (ପ୍ରତିଶତରେ)

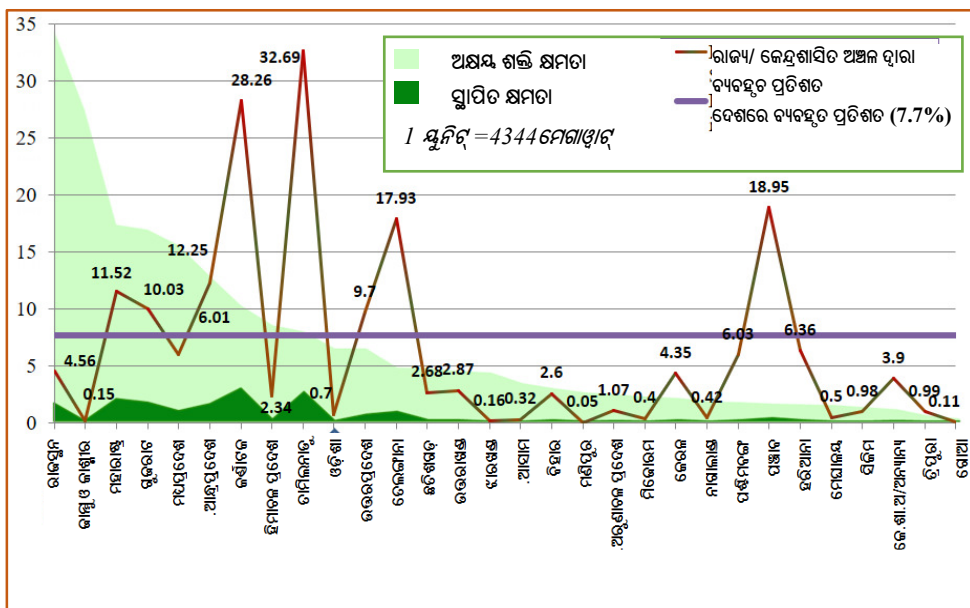

(ଉତ୍ସ: ଏମ୍‌ଏନ୍‌ଆରଇ/ କେନ୍ଦ୍ରୀୟ ବିଦ୍ୟୁତ୍ ପ୍ରାୟୋଗଣ)

ଏମ୍‌ଏନ୍‌ଆରଇ, ଭାରତ ସରକାର ଏବଂ କେନ୍ଦ୍ରୀୟ ବିଦ୍ୟୁତ୍ ପ୍ରାୟୋଗଣର ଆକଳନ ଅନୁଯାୟୀ, ରାଜ୍ୟର ଅକ୍ଷୟ ଶକ୍ତି କ୍ଷମତା 27,727 ମେଗାଓ୍ଵାଟ୍ । ଏନ୍‌ଏପିସିସି ସହିତ ସୁସଙ୍ଗତ ହୋଇ, ଓଡ଼ିଶା ସରକାର 2010 ରେ ଜଳବାୟୁ ପରିବର୍ତ୍ତନ ପାଇଁ ରାଜ୍ୟ କାର୍ଯ୍ୟ ଯୋଜନା ପ୍ରସ୍ତୁତ କରିଥିଲେ ଏବଂ ନଭେମ୍ବର 2016 ରେ ରାଜ୍ୟର ଅକ୍ଷୟ ଶକ୍ତି ନୀତି ପ୍ରସ୍ତୁତ କରିଥିଲେ । ଅକ୍ଷୟ ଶକ୍ତି ନୀତିରେ, ବର୍ଷ 2022 ସୁଦ୍ଧା, 2,750 ମେଗାଓ୍ଵାଟ୍ ଅକ୍ଷୟ ଶକ୍ତି କ୍ଷମତା ସୃଷ୍ଟି କରିବାର ଲକ୍ଷ୍ୟ ଧାର୍ଯ୍ୟ କରାଯାଇଥିଲା । ଏଥିରୁ 2018 ର ଶେଷରେ

³³ କ୍ରମବର୍ଦ୍ଧିଷ୍ଣ ଅବକ୍ଷୟ ଓ ଉନ୍ନୟନ ଉପରେ ଏହାର ପ୍ରଭାବର ମୁକାବିଲା କରିବାକୁ ଜଳବାୟୁ ପରିବର୍ତ୍ତନରେ ଭାରତର ପ୍ରଥମ ପଦକ୍ଷେପ 2008 ରେ ଭାରତ ସରକାରଙ୍କ ଦ୍ଵାରା ଜାରି କରାଯାଇଥିଲା ।

³⁴ ସୌର-3743.97 ମେଗାଓ୍ଵାଟ୍, ବାୟୁ-23444 ମେଗାଓ୍ଵାଟ୍, ଜୈବ ଶକ୍ତି -4533.63 ମେଗାଓ୍ଵାଟ୍, ଏସବିଇପି -4055.36 ମେଗାଓ୍ଵାଟ୍

ରାଜ୍ୟର ଅକ୍ଷୟ ଶକ୍ତି କ୍ଷମତା 195 ମେଗାଓଡ଼ିଓରେ ପହଞ୍ଚିଥିଲା, ଯାହା ଲକ୍ଷ୍ୟର 7.09 ପ୍ରତିଶତ ଥିଲା । ରାଜ୍ୟରେ ଅକ୍ଷୟ ଶକ୍ତି ଏବଂ ଅଣ ଅକ୍ଷୟ ଶକ୍ତି ଉତ୍ପାଦନ ଅକ୍ଷୟ ଶକ୍ତି କ୍ଷମତା (195 ମେଗାଓଡ଼ିଓ), ମୋଟ ଶକ୍ତି (7,338 ମେଗାଓଡ଼ିଓ) ଉତ୍ପାଦନ କ୍ଷମତାର 2.66 ପ୍ରତିଶତ ଥିଲା ।

ରାଜ୍ୟରେ, ଅଣ-ପାରମ୍ପରିକ/ ଅକ୍ଷୟ ଶକ୍ତି ଉତ୍ପାଦନ ବିକାଶ, ପ୍ରୋତ୍ସାହନ, ବ୍ୟବହାର, ବିସ୍ତାର ଏବଂ ଲୋକପ୍ରିୟ କରିବା ପାଇଁ ଓଡ଼ିଶା ଅକ୍ଷୟ ଶକ୍ତି ବିକାଶ ଏଜେନ୍ସି (ଓଆରଇଡିଏ) ହେଉଛି ରାଜ୍ୟ ନୋଡାଲ ଏଜେନ୍ସି । ଓଡ଼ିଶା ଅକ୍ଷୟ ଶକ୍ତି ନୀତି 2016 ଅନୁଯାୟୀ, (i) ସବୁଜ ଶକ୍ତି ବିକାଶ ନିଗମ ଲିମିଟେଡ୍ (ଜିଇଡିସିଓଏଲ)କୁ 1 ମେଗାଓଡ଼ିଓ ଏବଂ ଚତୁର୍ଥର ସମସ୍ତ ଅଣ-ଗ୍ରୀଡ଼ ସୋଲାର ଏବଂ ହାଇଡ୍ରୋ³⁵ ଶକ୍ତି ପ୍ରକଳ୍ପର ବିକାଶ ପାଇଁ ନୋଡାଲ ଏଜେନ୍ସି ଭାବରେ ନିଯୁକ୍ତ କରାଯାଇଥିଲା, (ii) ସର୍ବୋଚ୍ଚ ଯନ୍ତା (ଇଆଇସି), ବୈଦ୍ୟୁତିକ, କ୍ଷୁଦ୍ର ଜଳ ବିଦ୍ୟୁତ୍ ଶକ୍ତି ପ୍ରକଳ୍ପଗୁଡ଼ିକର ପ୍ରାଧିକାରୀ ଭାବରେ (ଏସଏଚଇପି)³⁶ ମନୋନୀତ ହୋଇଥିଲେ ଏବଂ (iii) ଓଆରଇଡିଏ ଅନ୍ୟ ଅକ୍ଷୟ ଶକ୍ତି ପ୍ରକଳ୍ପ³⁷ଗୁଡ଼ିକର ବିକାଶ ପାଇଁ ଦାୟୀ ଥିଲା । ରାଜ୍ୟରେ ଅକ୍ଷୟ ଶକ୍ତି କ୍ଷମତା ସୃଷ୍ଟି ପାଇଁ ସଂପୃକ୍ତ ସଂସ୍ଥାଗୁଡ଼ିକର କାର୍ଯ୍ୟଗୁଡ଼ିକ ଚାର୍ଟ 2.2.2 ରେ ଚିତ୍ରିତ ହୋଇଛି ।

ଚାର୍ଟ 2.2.2: ବିଭିନ୍ନ ସଂସ୍ଥା ଦ୍ୱାରା ରାଜ୍ୟରେ ଆରଇ ପ୍ରକଳ୍ପର କାର୍ଯ୍ୟକାରୀତା

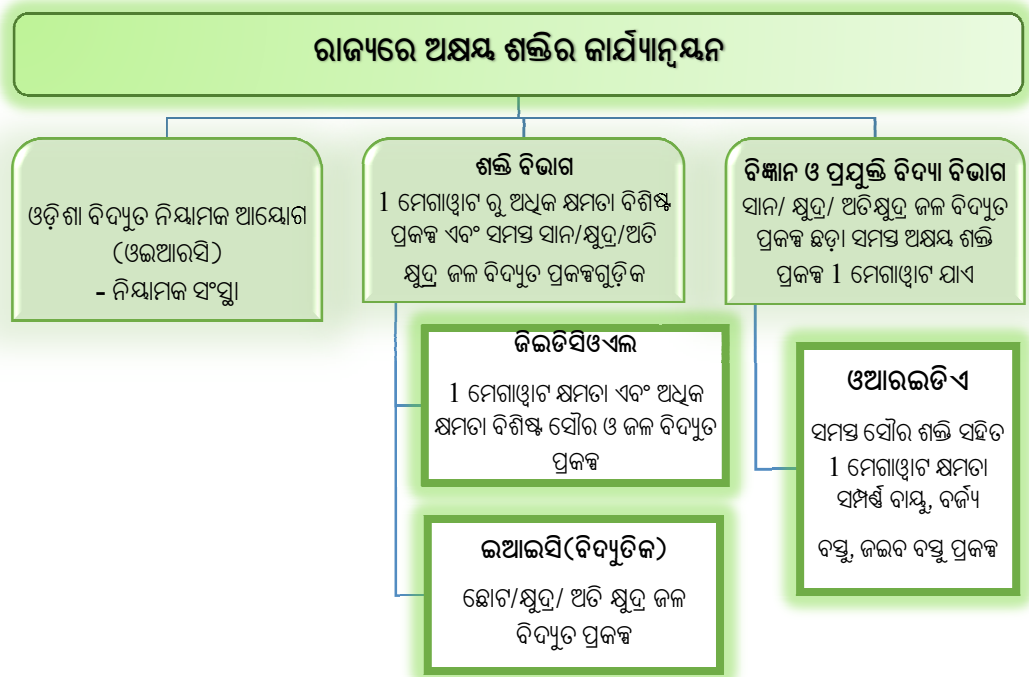

ପ୍ରକଳ୍ପଗୁଡ଼ିକର କାର୍ଯ୍ୟାନୁଷ୍ଠାନ ଦକ୍ଷତା ପରୀକ୍ଷା କରିବା ଉଦ୍ଦେଶ୍ୟରେ 2013 ରୁ 2018 ପର୍ଯ୍ୟନ୍ତ ସମୟକୁ ଅନ୍ତର୍ଭୁକ୍ତ କରି ଅପ୍ରେଲ ରୁ ଅଗଷ୍ଟ 2018 ମଧ୍ୟରେ ଅଡିଟ୍ କରାଯାଇଥିଲା । ଅଡିଟ୍ ବିଜ୍ଞାନ ଏବଂ ବୈଷୟିକ ଜ୍ଞାନ (ଏସଆଇଟି), ଶକ୍ତି, ଗୃହ ନିର୍ମାଣ ଓ ନଗର ଉନ୍ନୟନ ବିଭାଗ ଏବଂ ରାଜ୍ୟରେ ଅକ୍ଷୟ ଶକ୍ତି ପ୍ରକଳ୍ପର କାର୍ଯ୍ୟକାରୀତା ଏବଂ ହିସାବରେ ଜଡ଼ିତ ନଅଟି ଏଜେନ୍ସି³⁸ର ରେକର୍ଡ ଯାଞ୍ଚ କରିଥିଲା । ସମୀକ୍ଷା ପ୍ରାଧିକୃତ

³⁵ ବିଭିନ୍ନ ଅକ୍ଷୟ ଶକ୍ତି ଉତ୍ପାଦନ ସଂଗଠିତ ପ୍ରକଳ୍ପ
³⁶ 25 ମେଗାଓଡ଼ିଓ କ୍ଷମତା ଉତ୍ପାଦନ ବିଶିଷ୍ଟ ଏକ ଜଳ ପ୍ରକଳ୍ପ
³⁷ ସୌର, ଜୈବ ପିଣ୍ଡ, ଶକ୍ତି ଅପଚୟ ଏବଂ ବାୟୁ
³⁸ ଓଡ଼ିଶା ଅକ୍ଷୟ ଶକ୍ତି ବିକାଶ ସଂସ୍ଥା (ଓଆରଇଡିଏ), ସବୁଜ ଶକ୍ତି ବିକାଶ ନିଗମ(ଜିଇଡିସିଓଏଲ), ସର୍ବୋଚ୍ଚ ଯନ୍ତା, ଓଡ଼ିଶା ବିଦ୍ୟୁତ୍ ବିଭାଗ, ଗ୍ରୀଡ଼ କର୍ପୋରେସନ ଅଫ୍ ଓଡ଼ିଶା ଲିମିଟେଡ୍ (ଗ୍ରୀଡ଼କୋ), ଓଡ଼ିଶା ବିଦ୍ୟୁତ୍ ନିୟାମକ ଆୟୋଗ (ଓଇଆରସି), ରାଜ୍ୟ ଲୋଡ଼ ଅପସାରଣ କେନ୍ଦ୍ର, ଭୁବନେଶ୍ୱର ମହାନଗର ନିଗମ, ଓଡ଼ିଶା, ଓଡ଼ିଶା ଉଠା ଜଳସେଚନ ନିଗମ(ଓଏଲଆଇସି) ଏବଂ କୃଷି ଓ କୃଷକ ସଶକ୍ତିକରଣ ନିର୍ଦ୍ଦେଶକ(ଡିଏ ଆଣ୍ଡଏଫଇ) ।

ଅଧିକାରୀଙ୍କ ଉପସ୍ଥିତିରେ ସମ୍ବଳ ମିଳିତ ସରକାରୀ ତଦନ୍ତ (ଜେପିଆଇ) କରିଥିଲେ । ଓଆରଇଡିଏ ର ସାଂଗଠନିକ କ୍ରମକୁ ଚିତ୍ରଣ କରୁଥିବା ଏକ ଅର୍ଗାନୋଗ୍ରାମ ନିମ୍ନରେ ଚାର୍ଟ 2.2.3 ରେ ଦର୍ଶାଗଲା:

ଚାର୍ଟ 2.2.3: ଓଆରଇଡିଏ ଦ୍ୱାରା ରାଜ୍ୟରେ ଅକ୍ଷୟ ଶକ୍ତି ପ୍ରକଳ୍ପର କାର୍ଯ୍ୟକାରୀତା

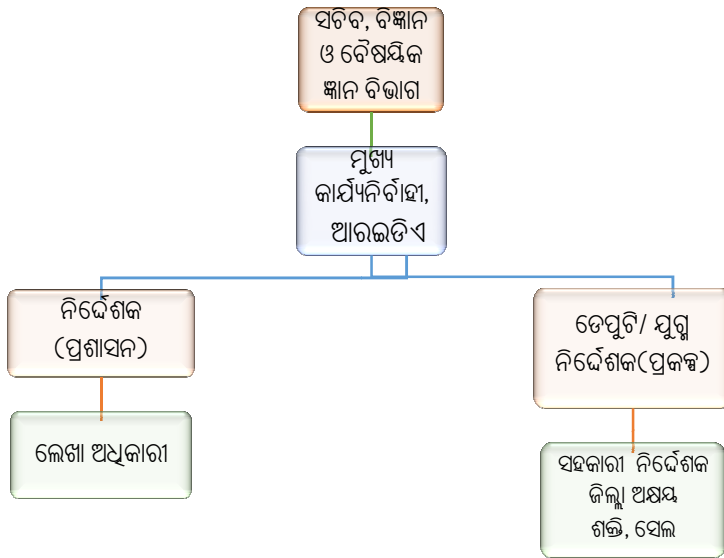

2.2.2 ଅକ୍ଷୟ ଶକ୍ତି ପ୍ରକଳ୍ପର ବିକାଶ

ଅକ୍ଷୟ ଶକ୍ତି ନୀତି, 31 ମାର୍ଚ୍ଚ 2022 ପର୍ଯ୍ୟନ୍ତ କିମ୍ବା ଏକ ନୂତନ ନୀତି ଘୋଷଣା ନହେବା ପର୍ଯ୍ୟନ୍ତ ରହିବ । 2022 ସୁଦ୍ଧା ରାଜ୍ୟରେ ଅକ୍ଷୟ ଶକ୍ତି କ୍ଷମତାର ଅନ୍ତର୍ଭୁକ୍ତ କରିବା (2,750 ମେଗାଓ୍ୱାଟ୍) ପାଇଁ ନିମ୍ନଲିଖିତ (ସାରଣୀ 2.2.1) ଲକ୍ଷ୍ୟ ହାସଲ କରିବାକୁ ସରକାର ଯୋଜନା କରିଥିଲେ ।

ସାରଣୀ 2.2.1: ରାଜ୍ୟରେ ଅକ୍ଷୟ ଶକ୍ତି କ୍ଷମତାର ଅନ୍ତର୍ଭୁକ୍ତ ପ୍ରତିଶତ (ମେଗାଓ୍ୱାଟ୍ରେ)

କ୍ର. ସଂ.	ଅକ୍ଷୟ ଶକ୍ତି ଉତ୍ସ	ଜାତୀୟ ସମ୍ଭାବନା	ରାଜ୍ୟ ସମ୍ଭାବନା	ରାଜ୍ୟରେ 2022 ସୁଦ୍ଧା ବୃଦ୍ଧି ପାଇଁ ଲକ୍ଷ୍ୟ	ମାର୍ଚ୍ଚ 2018 ସୁଦ୍ଧା କ୍ଷମତା	2016 ରୁ ମାର୍ଚ୍ଚ 2018 ମଧ୍ୟରେ କ୍ଷମତା ଯୋଗ	ଶତକଡ଼ା (ଲକ୍ଷ୍ୟ ସହିତ କ୍ଷମତା ଯୋଗ)
1	ସୌର ଶକ୍ତି	748990	25780	2200	71.75	23.75	1.07
2	ପବନ	102772	1384	200	0	0	0
3	ଏସଏଚଇପି	19749	295	150	58.15	0	0
4	ବାୟୋମାସ୍	17536	246	180	50.40	0	0
5	ଡରୁଟିଲ	2554	22	20	0	0	0
ମୋଟ		891601	27727	2750	180.30³⁹	23.75	0.86

(ଉତ୍ସ: ଏମ୍ଏନ୍ଆରଇ, ରାଜ୍ୟ ଆରଇ ନୀତି, ଓଆରଇଡିଏ, ଜିଇଡିସିଏଏଏଲ ଏବଂ କଥାକଥା)

³⁹ ମାର୍ଚ୍ଚ 2016 ସୁଦ୍ଧା ବିଦ୍ୟମାନ କ୍ଷମତା ଥିଲା 156.55 ମେଗାଓ୍ୱାଟ୍

2016 ରୁ 2018 ମଧ୍ୟରେ, ରାଜ୍ୟ କେବଳ 23.75 ମେଗାଓଓଟ୍ (0.86 ପ୍ରତିଶତ) କ୍ଷମତା ବୃଦ୍ଧି କରିପାରିଥିଲା ଏବଂ ମାର୍ଚ୍ଚ 2018 ସୁଦ୍ଧା ମୋଟ ଅକ୍ଷୟ ଶକ୍ତି ସ୍ଥାପିତ କ୍ଷମତା 180.30 ମେଗାଓଓଟ୍ (6.56 ପ୍ରତିଶତ) ଥିଲା । ସୌରଶକ୍ତି ବ୍ୟବହାର ଦୃଷ୍ଟିରୁ 29 ଟି ରାଜ୍ୟ ମଧ୍ୟରେ ଓଡ଼ିଶା 17 ତମ ସ୍ଥାନ⁴⁰ ଅଧିକାର କରିଥିଲା । ପବନ, କ୍ଷୁଦ୍ର ହାଇଡେଲ, ବାୟୋମାସ ଏବଂ ବର୍ଜ୍ୟ ଉତ୍ପାଦ ଶକ୍ତି ସମନ୍ବିତ କୌଣସି କ୍ଷମତା ବୃଦ୍ଧି କରାଯାଇପାରି ନଥିଲା ।

ଏହା ଦେଖାଯାଇଥିଲା ଯେ ଓଡ଼ିଶା ସରକାର ଯଦିଓ ଜାନୁଆରୀ 2017ରେ ଓଡ଼ିଶା ଅକ୍ଷୟ ଶକ୍ତି ସମନ୍ବିତକରଣ କମିଟି ଗଠନ କରିଥିଲେ, ଅକ୍ଷୟ ଶକ୍ତି ନୀତିର କାର୍ଯ୍ୟକାରୀତା ସମୀକ୍ଷା କରିବା ପାଇଁ କମିଟି ଥରେ ବି ବୈଠକ କରିନଥିଲେ । କାର୍ଯ୍ୟକାରୀ ସଂସ୍ଥା ଯଥା, ଜିଇଡିସିଓଏଲ୍, ଓଆରଇଡିଏ ଏବଂ ସର୍ବୋଚ୍ଚ ଯନ୍ତ୍ରା ମଧ୍ୟ ରାଜ୍ୟ ଲକ୍ଷ୍ୟ ହାସଲ କରିବା ପାଇଁ ନିଜସ୍ୱ ଲକ୍ଷ୍ୟ ଧାର୍ଯ୍ୟ କରିନଥିଲେ ।

ସରକାର ଦର୍ଶାଇଥିଲେ (ଡିସେମ୍ବର 2018) ଯେ ଅଗଷ୍ଟ 2018 ସୁଦ୍ଧା ରାଜ୍ୟ ସୌର ଶକ୍ତି କ୍ଷମତାରେ 121.25 ମେଗାଓଓଟ୍ ବୃଦ୍ଧି କରିଛି ଏବଂ 2022 ସୁଦ୍ଧା ଲକ୍ଷ୍ୟ ହାସଲ କରିବା ପାଇଁ 1,220 ମେଗାଓଓଟ୍ ପ୍ରକଳ୍ପ ପ୍ରସ୍ତୁତିରେ ଅଛି । ତଥାପି, ଏହି ସଫଳତା ଲକ୍ଷ୍ୟର କେବଳ 0.86 ପ୍ରତିଶତ ଥିଲା, ଯାହାକି ଦୁଇ ବର୍ଷର ନୀତି ଅବଧି ଶେଷରେ ଲକ୍ଷ୍ୟ କାର୍ଯ୍ୟକାରୀତାରେ ମନ୍ଦୁର ଗତିକୁ ସୂଚାଉଥିଲା । ଆହୁରି ମଧ୍ୟ ପରବର୍ତ୍ତୀ ବୃଦ୍ଧି ହିସାବ ହେବା ପରେ ମଧ୍ୟ 1228.45 (2750 – 1521.55) ମେଗାଓଓଟ୍⁴¹ କମ୍ ଥିଲା ।

ବିଭିନ୍ନ ଅକ୍ଷୟ ଶକ୍ତି ଉତ୍ପାଦନରେ ପ୍ରକଳ୍ପର ବିକାଶ ପାଇଁ କରାଯାଇଥିବା ପ୍ରୟାସକୁ ସମୀକ୍ଷା ବିଶ୍ଳେଷଣ କଲାପରେ ନିମ୍ନ ମନ୍ତବ୍ୟ ପ୍ରଦାନ କରିଥିଲା:

2.2.3 ସୌର ଶକ୍ତି

ଓଡ଼ିଶା ଅକ୍ଷୟ ଶକ୍ତି ନୀତି, 2016 କେନ୍ଦ୍ରୀୟ ‘ଅନ ଗ୍ରୀଡ୍’ (ଗ୍ରୀଡ୍ ସଂଯୁକ୍ତ) ଏବଂ ବିକେନ୍ଦ୍ରୀକରଣ ‘ଅଫ୍-ଗ୍ରୀଡ୍’ ଅକ୍ଷୟ ଶକ୍ତି ପ୍ରକଳ୍ପଗୁଡ଼ିକ ପାଇଁ ନୀତି ପ୍ରସ୍ତୁତ କରିଥିଲା । ଅନ-ଗ୍ରୀଡ୍ ଅକ୍ଷୟ ଶକ୍ତି ପ୍ରକଳ୍ପଗୁଡ଼ିକ ଯୁଟିଲିଟି ଗ୍ରୀଡ୍ ସହିତ ସଂଯୁକ୍ତ ଏବଂ ଆବଶ୍ୟକ ଭାବରୁ ଅଧିକ ଉତ୍ପାଦିତ ଶକ୍ତି ବିଦ୍ୟୁତ୍ ଗ୍ରୀଡ୍‌କୁ ଦିଆଯାଏ । ବୃହତ୍ ସୌର ବିଦ୍ୟୁତ୍ ଉତ୍ପାଦନ କେନ୍ଦ୍ର / ଘର ଛାଡ଼ି ଉପର ସୌର ବିଦ୍ୟୁତ୍ ଉତ୍ପାଦନ ଅନ-ଗ୍ରୀଡ୍ ସାମ୍ପର୍କ ଉଦାହରଣ । ଅନ୍ୟ ପଟେ, ଘରୋଇ ବ୍ୟବହାର ପାଇଁ ସତରଞ୍ଜ ବିଦ୍ୟୁତ୍ ବ୍ୟବସ୍ଥା ଭାବରେ ବ୍ୟବହୃତ ସାଧାନ ସୌର ଶକ୍ତି ବ୍ୟାକ୍‌ଅପ୍ ସାମ୍ପର୍କ ଅଫ୍ ଗ୍ରୀଡ୍ ଅଟେ । ଅକ୍ଷୟ ଶକ୍ତି ଉତ୍ପାଦନ ପାଇଁ ଉତ୍ପାଦିତ ବିଦ୍ୟୁତ୍ ସଂରକ୍ଷଣ ପାଇଁ ବ୍ୟାଟେରୀ ବ୍ୟବହୃତ ହୁଏ । ମାତ୍ର ସାମ୍ପର୍କ ଯୁଟିଲିଟି ଗ୍ରୀଡ୍ ସହିତ ସଂଯୁକ୍ତ ନଥିବାରୁ ଦିନ ସମୟରେ ଆବଶ୍ୟକତା ଠାରୁ ଅଧିକ ଉତ୍ପାଦିତ ବିଦ୍ୟୁତ୍ ଶକ୍ତିର ବ୍ୟବହାର ହୋଇପାରି ନଥିଲା । । ସୌର ଲନଭର୍ଟର, ସୌର ଲଣ୍ଡ୍‌ନ, ସୌର ସ୍କ୍ୱାଟ୍ ଲାଇଟ୍ ଇତ୍ୟାଦି ଅଫ୍ ଗ୍ରୀଡ୍ ସାମ୍ପର୍କ (ଚାର୍ଟ 2.2.4) ।

⁴⁰ ଉତ୍ସ: 2017-18 ବର୍ଷ ପାଇଁ ଏମ୍‌ଏନ୍‌ଆରଇ ର ବାର୍ଷିକ ରିପୋର୍ଟ

⁴¹ 180.30 ମେଗାଓଓଟ୍ (ମାର୍ଚ୍ଚ 2018 ପର୍ଯ୍ୟନ୍ତ) + 121.25 ମେଗାଓଓଟ୍ (ବିଭାଗର ଉତ୍ତର + 1220 ମେଗାଓଓଟ୍ (ପ୍ରସ୍ତାବିତ) = 1521.55 ମେଗାଓଓଟ୍

ଚାର୍ଟ 2.2.4: ସୌର ଗ୍ରୀଡ଼ ସାକ୍ଷ୍ୟ

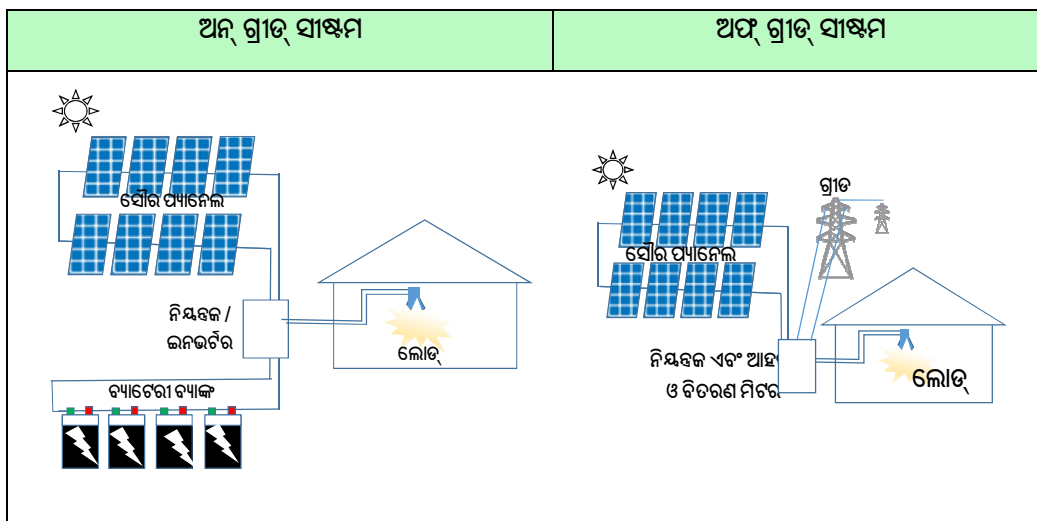

2.2.4 ଅକ୍ଷୟ ଶକ୍ତି କ୍ଷୟରେ ଗ୍ରୀଡ଼କୋର ନୈତିକ ଦାୟିତ୍ୱ

ରାଜ୍ୟର ଅକ୍ଷୟ ଶକ୍ତି ଉତ୍ପାଦନ ବିଦ୍ୟୁତ୍ ଉତ୍ପାଦନକୁ ପ୍ରୋତ୍ସାହିତ କରିବା ପାଇଁ, ଓଡ଼ିଶା ବିଦ୍ୟୁତ୍ ନିୟମାଳୟ ଆୟୋଗ(ଓଇଆରସି) ଓଇଆରସି (ଅକ୍ଷୟ ଶକ୍ତି ଏବଂ ସହ-ଉତ୍ପାଦନ କ୍ଷୟ ବାଧ୍ୟତାମୂଳକତା ଏବଂ ଏହାର ଅନୁପାଳନ) ନିୟମାବଳୀ 2010 ଜାରି କରିଥିଲେ । ବିଦ୍ୟୁତ୍ ବୃହତ୍ ଉପଭୋକ୍ତାମାନେ⁴² 2010-16 ମଧ୍ୟରେ ଅକ୍ଷୟ ଶକ୍ତି ଉତ୍ପାଦନ ଅର୍ଥାତ୍ ଅକ୍ଷୟ ଶକ୍ତି କ୍ଷୟ ବାଧ୍ୟତାମୂଳକ (ଆରପିଓ) ମାଧ୍ୟମରେ ବାର୍ଷିକ ଶକ୍ତି ବ୍ୟବହାରର ଏକ ରୁ 2.3 ପ୍ରତିଶତ⁴³ କ୍ଷୟ କରିବାକୁ ବାଧ୍ୟ ଥିଲେ । ଓଇଆରସି ପୁନର୍ବାର ଏହାର ନିୟମାବଳୀ 2015⁴⁴ ମାଧ୍ୟମରେ 2015-16 ରୁ 2019-20 ପର୍ଯ୍ୟନ୍ତ ଆରପିଓ ପ୍ରତିଶତକୁ ସୂଚିତ କରିଥିଲା । ମାର୍ଚ୍ଚ 2018 ସୁଦ୍ଧା ଓଡ଼ିଶାରେ ଗ୍ରୀଡ଼କୋ ଏକମାତ୍ର କ୍ଷୟକାରୀ ଏବଂ ବିଦ୍ୟୁତ୍ ବିତରଣକାରୀ ସଂସ୍ଥା ଥିଲା । ଓଇଆରସି, ଓଆରଇଡିଏ ଲୁ ଅକ୍ଷୟ ଶକ୍ତି ପ୍ରକଳ୍ପଗୁଡ଼ିକର ସାକ୍ଷ୍ୟ ଏବଂ ସୁପାରିଶ କରିବା ସହିତ ଆରପିଓର ଅନୁପାଳନ ନିଶ୍ଚିତ କରିବା ପ୍ରୋତ୍ସାହନକାରୀ ବିକାଶ ପାଇଁ ରାଜ୍ୟ ଏଜେନ୍ସି ଭାବରେ ନିଯୁକ୍ତ କରିଥିଲା (ଅଗଷ୍ଟ 2015) । ଏହା ଅନୁଯାୟୀ, ରାଜ୍ୟ ସରକାର ମଧ୍ୟ 2022 ସୁଦ୍ଧା ଅକ୍ଷୟ ଶକ୍ତି ଉତ୍ପାଦନ ପାଇଁ 2750 ମେଗାଓୟାର୍, କ୍ଷମତା ଯୋଡ଼ିବାକୁ ଲକ୍ଷ୍ୟ ରଖୁଥିବା ଓଡ଼ିଶା ଅକ୍ଷୟ ଶକ୍ତି ନୀତି 2016 ପ୍ରସ୍ତୁତ କରିଥିଲେ । 2013-14 ରୁ 2017-18 ମଧ୍ୟରେ ଦକ୍ଷତା ବୃଦ୍ଧି ମାତ୍ର 83.75 ମେଗାଓୟାର୍⁴⁵ ଥିଲା ।

ଏହା ଦେଖାଗଲା ଯେ ଓଆରଇଡିଏ ନଭେମ୍ବର 2017 ରେ ଓଇଆରସି ରେ ପ୍ରୋତ୍ସାହନକାରୀ⁴⁶ ଦାଖଲ କରି ଆରପିଓ ର କାର୍ଯ୍ୟକାରୀତା ବିଷୟରେ ବର୍ତ୍ତନା କରିଥିଲେ । ଜୁଲାଇ 2018 ପର୍ଯ୍ୟନ୍ତ ପ୍ରୋତ୍ସାହନକାରୀ ଓଇଆରସି ଅନୁମୋଦନ ପାଇଁ ବିଚାରାଧୀନ ଥିଲା । ଏହିପରି, ଓଆରଇଡିଏ, ଆରପିଓ କାର୍ଯ୍ୟକାରୀ କରିବା ପାଇଁ ବାଧ୍ୟତାମୂଳକ ସଂସ୍ଥାଗୁଡ଼ିକ ଚିହ୍ନଟ କରିନଥିଲେ । ଏପରିକି, ଗ୍ରୀଡ଼କୋ (ରାଜ୍ୟରେ ଏକମାତ୍ର ବିଦ୍ୟୁତ୍ କ୍ଷୟକାରୀ) ମଧ୍ୟ ଆରପିଓ ପାଳନ କରିବାରେ ବିଫଳ ହୋଇଥିଲେ ।

⁴² 2010-2016 ମଧ୍ୟରେ 5 ମେଗାଓୟାର୍ ଏବଂ ତଦୁର୍ଦ୍ଧ୍ୱ ବ୍ୟବହାର; ପ୍ରକଳ୍ପ ଉତ୍ପାଦନ 2016-2020 ମଧ୍ୟରେ 1 ମେଗାଓୟାର୍ ଏବଂ ତଦୁର୍ଦ୍ଧ୍ୱ

⁴³ 2010-11: 1.00, 2011-12: 1.3, 2012-13: 1.55, 2013-14: 1.80 2014-15 : 2.05 ଏବଂ 2015-16 (ଜୁଲାଇ 2015 ପର୍ଯ୍ୟନ୍ତ) : 2.3 ପ୍ରତିଶତ

⁴⁴ 2015-16: 3, 2016-17: 4.5, 2017-18: 7.5, 2018-19: 9.5 ଏବଂ 2019-20: 11 ପ୍ରତିଶତ

⁴⁵ ଦକ୍ଷତା ବୃଦ୍ଧି - 2013-14 ରେ: 27.5 ମେଗାଓୟାର୍, 2014-15 ରେ:7.5 ମେଗାଓୟାର୍, 2015-16 ରେ:25 ମେଗାଓୟାର୍, 2016-17 ରେ:20.05 ମେଗାଓୟାର୍ ଏବଂ 2017-18 ରେ:3.7 ମେଗାଓୟାର୍.

⁴⁶ ବିଭିନ୍ନ ଉତ୍ସ ଯଥା ଅକ୍ଷୟ ଶକ୍ତି ଉତ୍ପାଦନ କମ୍ପାନୀ, ଅନୁଗ୍ରହୀ ସଭା, ରାଜ୍ୟ ଭାର ଅପସାରଣ କେନ୍ଦ୍ର ଆଦି ଠାରୁ ନିୟମିତ ଭାବରେ ସୂଚନା ସଂଗ୍ରହ ପଦ୍ଧତି ଏବଂ ଅନୁଗ୍ରହୀ ସଭା ଦ୍ୱାରା ଧାର୍ଯ୍ୟ ଆରପିଓ ଅନୁପାଳନର ସଂରଚନା କରିବାକୁ ଏହି ସୂଚନାକୁ ସଂକଳିତ କରିବା ।

2.2.4.1 ସୌର ଆରପିଓ ଅନୁପାଳନ

ଓଡ଼ିଶା ଅକ୍ଷୟ ଶକ୍ତି ନୀତି 2016 ଅନୁଯାୟୀ, 2022 ସୁଦ୍ଧା ସୌର ଶକ୍ତି ଉତ୍ପାଦନ କ୍ଷମତା ବୃଦ୍ଧି ଲକ୍ଷ୍ୟ 2200 ମେଗାଓ୍ଵାଟ୍ରେ ଥିଲା । ଆରପିଓ ର ଆବଶ୍ୟକତା 2013-14 ରେ 0.20 ପ୍ରତିଶତରୁ 2017-18 ରେ ତିନି ପ୍ରତିଶତ ଥିଲା । ବିଦ୍ୟୁତର ବାର୍ଷିକ ବ୍ୟବହାର ଆଧାରରେ ଗ୍ରୀଡ଼କୋ ଦ୍ଵାରା ସୌର ଉତ୍ପାଦନ ଶକ୍ତି ବାଧ୍ୟତାମୂଳକ କ୍ଷୟ କରିବାର ଅନୁପାଳନ ନିମ୍ନରେ ଦିଆଗଲା:

ସାରଣୀ 2.2.2: ଗ୍ରୀଡ଼କୋ ଦ୍ଵାରା ସୌର ବାଧ୍ୟତାମୂଳକ ଏବଂ ସୌର ଏବଂ ଅଣ-ସୌର ଶକ୍ତିର ଅନୁପାଳନ

ବର୍ଷ	ବାଧ୍ୟତାମୂଳକ ସୌର (ବ୍ୟବହାରର ପ୍ରତିଶତ)	ବାଧ୍ୟତାମୂଳକ ସୌର (ଏମ୍.ସ୍କୁ)	ସମନ୍ୱିତ ସ୍ଥାପିତ କ୍ଷମତା (ଏମ୍.ଡବ୍ଲ୍ୟୁ)	ଅନୁପାଳନ ସୌର (ଏମ୍.ସ୍କୁ)	ଅନୁପାଳନ ସୌରର ପ୍ରତିଶତ
2013-14	0.20	42.02	124.05	37.09	88
2014-15	0.25	58.89	131.55	59.78	102
2015-16	0.50	98.95	156.55	159.05	161
2016-17	1.50	353.10	176.60	231.80	66
2017-18	3.00	738.06	180.30	226.52	31

(ଉତ୍ସ: ଓଆରଇଡି ଏ/ ଗ୍ରୀଡ଼କୋ/ ଜିଇଡିସିଓଏଲ୍ ର ତଥ୍ୟ)

2014-15 ଏବଂ 2015-16 ବର୍ଷରେ ଏହି ଅନୁପାଳନ ସନ୍ତୋଷଜନକ ଥିଲା । ଯଦିଓ 2016-17 ଏବଂ 2017-18 ରେ ଆରପିଓ ଯଥାକ୍ରମେ 353.10 ଏମ୍.ସ୍କୁ ଏବଂ 738.06 ଏମ୍.ସ୍କୁ କୁ ବୃଦ୍ଧି ପାଇଥିଲା, 2016-17 ଏବଂ 2017-18 ରେ ଏହା ଯଥାକ୍ରମେ 66 ଏବଂ 31 ପ୍ରତିଶତକୁ ହ୍ରାସ ପାଇଥିଲା । ସ୍ଥାପନ କ୍ଷମତା ଆରପିଓ ପ୍ରତିଶତ ସହିତ ସମତାଳ ଦେଇ ବୃଦ୍ଧି ପାଇ ନଥିଲା ।

2.2.5 “ଅନ୍ ଗ୍ରୀଡ଼” ସୌର ପ୍ରକଳ୍ପ

ବର୍ଷ 2010 ରେ ଭାରତ ସରକାର ଜବାହରଲାଲ ନେହେରୁ ଜାତୀୟ ସୌର ମିଶନ (ଜେଏନ୍ଏନ୍ଏସ୍ଏମ୍) ଆରମ୍ଭ କରିଥିଲେ । ଏହି ମିଶନ ଅଧୀନରେ ସୋଲାର ପାର୍କର ବିକାଶ ପାଇଁ ବିଭିନ୍ନ ଯୋଜନା, ଗ୍ରୀଡ଼ ସଂଯୁକ୍ତ⁴⁷ ସୌର ଫଟୋ ଭୋଲ୍ଟିକ୍ (ଏସପିଭି) ପ୍ରକଳ୍ପ, ଘର ଛାତ ଉପରେ ସୌର ଫଟୋ ଭୋଲ୍ଟିକ୍ ପ୍ରକଳ୍ପ ଏବଂ ଅଫ୍-ଗ୍ରୀଡ଼ ସୌର କାର୍ଯ୍ୟକ୍ରମ ଆରମ୍ଭ କରାଯାଇଥିଲା । 2022 ସୁଦ୍ଧା 100 ଗିଗାଓ୍ଵାଟ୍ ସୌର ଶକ୍ତି ଉତ୍ପାଦନ କରିବାର ଲକ୍ଷ୍ୟ ନେଇ ଭାରତ ସରକାରଙ୍କ ଉତ୍ପାଦନ ଯୋଜନା ପ୍ରୋସାହନ⁴⁸ (2010-13), କ୍ୟାପିଟାଲ୍ ସର୍ଭିସି⁴⁹ ଏବଂ ରଣ ଆଧାରରେ ଭାରତ ସରକାର କେନ୍ଦ୍ରୀୟ ସହାୟତା ପ୍ରଦାନ କରିଥିଲେ । 2022 ସୁଦ୍ଧା ରାଜ୍ୟରେ 2200 ମେଗାଓ୍ଵାଟ୍ ସୌର ଶକ୍ତି କ୍ଷମତା ଯୋଗାଇବା ପାଇଁ ଓଡ଼ିଶା ସରକାର ଏକ ଲକ୍ଷ୍ୟ ଧାର୍ଯ୍ୟ କରିଥିଲେ । ସମୀକ୍ଷାରୁ ଜଣାପଡ଼ିଲା ଯେ ଓଡ଼ିଶା ସରକାର କୌଣସି ପ୍ରକଳ୍ପକୁ ସଫଳ ଭାବରେ କିମ୍ବା ଠିକ୍ ସମୟରେ କାର୍ଯ୍ୟକାରୀ କରିବାରେ ବିଫଳ ହୋଇଥିଲେ, ଯାହାର ସବିଶେଷ ବିବରଣୀ ନିମ୍ନରେ ଦିଆଗଲା :

2.2.5.1 ସୌର ପାର୍କର ପ୍ରତିଷ୍ଠା ନହେବା

ସମ୍ଭାବ୍ୟ ବିକାଶକାରୀଙ୍କ ଦ୍ଵାରା 500 ମେଗାଓ୍ଵାଟ୍ କ୍ଷମତା ବିଶିଷ୍ଟ ସୌର ଶକ୍ତି ଉତ୍ପାଦନ ପ୍ରକଳ୍ପର ବିକାଶ ପାଇଁ ଆବଶ୍ୟକ ଭିଡିଭୁମି ସହିତ ଏକ ଘନୀଭୂତ ଜୋନ୍ ସୃଷ୍ଟି ପାଇଁ, ଜେଏନ୍ଏନ୍ଏସ୍ଏମ୍, ଏମ୍ଏନ୍ଏଆରଲ୍, ଭାରତ

⁴⁷ ଉପଯୋଗ ଗ୍ରୀଡ଼କୁ ସଂଯୋଗ କରୁଥିବା ବିଦ୍ୟୁତ୍ ଉତ୍ପାଦନକାରୀ ଏସପିଭି ଶକ୍ତି ପଲ୍ଟି
⁴⁸ ସିଇଆରସି ଦ୍ଵାରା ଧାର୍ଯ୍ୟ ଶୁଳ୍କ ଓ ମୂଲ୍ୟରେ 5.50 ଟଙ୍କା ମଧ୍ୟରେ ଥିବା ପାର୍ଯ୍ୟକ୍ ସହିତ ଜିବିଆଇ ସମାନ ହେବ । କାର୍ଯ୍ୟ ଆରମ୍ଭ ହେବା ଦିନ ଠାରୁ 25 ବର୍ଷ ପାଇଁ ଜିବିଆଇ ଦେୟ ପ୍ରଦାନ କରାଯିବ
⁴⁹ ମୂଲ୍ୟନ ରାଶିର ଏକ ଧାର୍ଯ୍ୟ ପ୍ରତିଶତ(ଯଥା 30 ପ୍ରତିଶତ)

ସରକାର ସୌର ପାର୍କ ଏବଂ ଅଲଗା ମେଗା ସୌର ଶକ୍ତି ପ୍ରକଳ୍ପ ବିକାଶ (ୟୁଏମ୍‌ସ୍‌ପିପି) ର ଏକ ଯୋଜନା ପ୍ରବର୍ତ୍ତନ କରିଥିଲେ (ଡିସେମ୍ବର 2014) । ଏହି ଯୋଜନା ଅବଧି 2014-19 ପର୍ଯ୍ୟନ୍ତ ଥିଲା, ଯେଉଁଥିରେ ଏମ୍‌ଏନ୍‌ଆରଲ୍, ଭାରତ ସରକାର ମେଗାଫ୍ଲାଟ୍ ପ୍ରତି 20 ଲକ୍ଷ ଟଙ୍କା କିମ୍ବା ପ୍ରକଳ୍ପ ମୂଲ୍ୟର 30 ପ୍ରତିଶତ ଆର୍ଥିକ ସହାୟତା ରାଶି ଯାହା କମ୍ ଥିବ ପ୍ରଦାନ କରିବେ । ଭାରତ ସରକାରଙ୍କ ଏମ୍‌ଏନ୍‌ଆରଲ୍ ର ପ୍ରଶାସନିକ ଅନୁମୋଦନ ତାରିଖ ଠାରୁ 18 ମାସ ମଧ୍ୟରେ ସୌର ପାର୍କ ନିର୍ମାଣ କାର୍ଯ୍ୟ ଶେଷ ହେବାର ଥିଲା ।

ଯେହେତୁ ଏକକାଳୀନ 2500 ଏକର⁵⁰ ଜମି ଅଧିଗ୍ରହଣ କରିବା କଷ୍ଟସାଧ୍ୟ ହେବ, ତେଣୁ, ଜିଲଡିସିଓଏଲ୍, ଏକାଧିକ ସ୍ଥାନରେ 20-100 ମେଗାଫ୍ଲାଟ୍ କ୍ଷମତା ବିଶିଷ୍ଟ ଛୋଟ ଛୋଟ ସୌର ପାର୍କ ବିକାଶ ପାଇଁ ଜୁଲାଇ 2015 ରେ ଏମ୍‌ଏନ୍‌ଆରଲ୍, ଭାରତ ସରକାରଙ୍କୁ ଅନୁରୋଧ କରିଥିଲେ । ଅକ୍ଟୋବର 2015 ରେ ଏମ୍‌ଏନ୍‌ଆରଲ୍, ଭାରତ ସରକାର ବିଭିନ୍ନ ସୌର ପାର୍କରେ 1000 ମେଗାଫ୍ଲାଟ୍ ବିକାଶ ପାଇଁ ଜିଲଡିସିଓଏଲ୍ ଅନୁରୋଧକୁ ଅନୁମୋଦନ କରିଥିଲେ । ମାର୍ଚ୍ଚ 2016 ରେ ଜିଲଡିସିଓଏଲ୍, 1000 ମେଗାଫ୍ଲାଟ୍ ସାତଟି⁵¹ ସୌର ପାର୍କ ପାଇଁ ମିଳିତ ଡିପିଆର୍ ଦାଖଲ କରିଥିଲେ । ତଥାପି ଏମ୍‌ଏନ୍‌ଆରଲ୍, ଭାରତ ସରକାର କେବଳ 650 ମେଗାଫ୍ଲାଟ୍ ପାଇଁ ଡିପିଆର୍ ଗ୍ରହଣ କରିଥିଲେ ଏବଂ ଜିଲଡିସିଓଏଲ୍‌କୁ ସଂପୂର୍ଣ୍ଣ ସଂଶୋଧିତ ଡିପିଆର୍ ଦାଖଲ କରିବାକୁ ନିର୍ଦ୍ଦେଶ ଦେଇଥିଲେ (ଅପ୍ରେଲ 2016) । କିନ୍ତୁ ଭୂମି ଚିହ୍ନଟ କରିବାରେ ବିଳମ୍ବ ହେତୁ, ଜିଲଡିସିଓଏଲ୍ କେବଳ ଛଅଟି ସୌର⁵² ପାର୍କ ପାଇଁ ଡିପିଆର୍ ଦାଖଲ କରିବାକୁ ସକ୍ଷମ ହୋଇଥିଲେ (ଅପ୍ରେଲ 2018) ଯାହା ପ୍ରଥମ ପର୍ଯ୍ୟାୟରେ 153.18 କୋଟି ଟଙ୍କା ମୂଲ୍ୟର 275 ମେଗାଫ୍ଲାଟ୍ କ୍ଷମତା ବିଶିଷ୍ଟ ଥିଲା । ଜୁଲାଇ 2018 ରେ ଏହା ଜମି ମୂଲ୍ୟ ବାବଦକୁ ଓଡ଼ିଶା ଭିଭିଭୁମି ବିକଶ ନିଗମ⁵³ ନିକଟରେ 9.40 କୋଟି ଟଙ୍କା ଜମା କରିଥିଲା । ସେପ୍ଟେମ୍ବର 2018 ପର୍ଯ୍ୟନ୍ତ ଏହି ପ୍ରସଙ୍ଗରେ ଆଉ କୌଣସି ଉନ୍ନତି ହୋଇନଥିଲା ।

ଏହା ଦେଖାଗଲା ଯେ ଯଦିଓ ଏମ୍‌ଏନ୍‌ଆରଲ୍, ଭାରତ ସରକାର ଅକ୍ଟୋବର 2015 ରେ ସୌର ପାର୍କ ପ୍ରତିଷ୍ଠା ପାଇଁ ଅନୁମୋଦନ ପ୍ରଦାନ କରିଥିଲେ ଯାହା ଅନୁମୋଦନ ହେବାର 18 ମାସ ମଧ୍ୟରେ ସ୍ଥାପିତ ହେବାର ଥିଲା କିନ୍ତୁ ଜିଲଡିସିଓଏଲ୍ ସେପ୍ଟେମ୍ବର 2018 ସୁଦ୍ଧା 34 ମାସ ପରେ ମଧ୍ୟ ଭୂମି ଅଧିଗ୍ରହଣ କରିପାରି ନଥିଲେ । ପୁନଶ୍ଚ ସୌର ପ୍ରକଳ୍ପ କାର୍ଯ୍ୟକାରୀତା ଅଗ୍ରଗତି ଉପରେ ନଜର ରଖିବା ପାଇଁ ସରକାର ଅକ୍ଷୟ ଶକ୍ତି ନୀତିରେ ଧାର୍ଯ୍ୟ କରାଯାଇଥିବା ଓଡ଼ିଶା ଅକ୍ଷୟ ଶକ୍ତି ସଶକ୍ତିକରଣ କମିଟି ଗଠନ କରିନଥିଲେ । ଫଳସ୍ଵରୂପ, ୟୁଏମ୍‌ସ୍‌ପିପି ଅଧୀନରେ କୌଣସି କ୍ଷମତା ଯୋଗ କରାଯାଇପାରି ନଥିଲା ।

ଡିସେମ୍ବର 2018 ରେ ସରକାର (ଶକ୍ତି ବିଭାଗ) ବିଳମ୍ବର ସତ୍ୟତାକୁ ଗ୍ରହଣ କଲେ ଏବଂ ଉପଯୁକ୍ତ ଜମି ଚିହ୍ନଟ କରିବାରେ ଅସୁବିଧାକୁ କାରଣ ବୋଲି ଦର୍ଶାଇଥିଲେ ।

2.2.5.2 ଗ୍ରୀଡ୍ ସଂଯୁକ୍ତ ସୌର ଫଟୋ ଭୋଲ୍ଟିକ୍ ପ୍ରୋଜେକ୍ଟଗୁଡ଼ିକ କାର୍ଯ୍ୟକାରୀ ନହେବା

ଜେଏନ୍‌ଏନ୍‌ଏସ୍‌ଏମ୍ ଅଧୀନରେ ଏହି କାର୍ଯ୍ୟକ୍ରମର ଉଦ୍ଦେଶ୍ୟ ହେଉଛି ଅକ୍ଷୟ ଶକ୍ତି ଭିଭିଭୁମି ସୃଷ୍ଟି କରିବା, ଅକ୍ଷୟ ଶକ୍ତି ରୁ ବିଦ୍ୟୁତ୍ ବିତରଣ କରିବା ତଥା ସରକାରୀ ଅଙ୍ଗାଙ୍ଗିକାର ଛାଡ଼ ଉପରେ ସୌର (ଆରଟିଏସ୍) ପ୍ଲାଣ୍ଟର କାର୍ଯ୍ୟକ୍ରମକୁ ଅନୁପୂରଣ କରିବା । ମାର୍ଚ୍ଚ 2015⁵⁴ ରେ ଭାରତ ସରକାର “ଗ୍ରୀଡ୍ ସଂଯୁକ୍ତ ଅକ୍ଷୟ ଶକ୍ତି” ପାଇଁ ଓଡ଼ିଶା ସରକାରଙ୍କ ସପକ୍ଷରେ 38.10 କୋଟି ଟଙ୍କା ମଞ୍ଜୁର କରିଥିଲେ । ନଭେମ୍ବର 2015 ରେ ଓଡ଼ିଶା ସରକାରଙ୍କ ଅର୍ଥ ବିଭାଗ ଏହି ରାଶିକୁ ଜିଲଡିସିଓଏଲ୍ ମାଧ୍ୟମରେ ସୌର ବିଦ୍ୟୁତ୍ ଉତ୍ପାଦନ କେନ୍ଦ୍ରରେ

⁵⁰ 1 ମେଗାଫ୍ଲାଟ୍ ପାଇଁ 5 ଏକର ଜମି ଆବଶ୍ୟକ

⁵¹ ଭୋଗରାଇ: 400 ମେଗାଫ୍ଲାଟ୍, ବାହାନଗା: 250 ମେଗାଫ୍ଲାଟ୍ ଏବଂ କେନ୍ଦୁଝର, ଦେବଗଡ଼, ବୌଦ୍ଧ, କଳାହାଣ୍ଡି ଓ ଅନୁଗୁଳ: 350 ମେଗାଫ୍ଲାଟ୍

⁵² କଦମପାଳ 24 ମେଗାଫ୍ଲାଟ୍, ଜୁଆଣି ଏବଂ ଘୁଲଗୁଲପଦର:31 ମେଗାଫ୍ଲାଟ୍ (ବୈଞ୍ଜ ଜିଲ୍ଲା), ବେଲତୁଙ୍ଗୁରା: 116 ମେଗାଫ୍ଲାଟ୍, ନିଳତୁଙ୍ଗୁରା:57 ମେଗାଫ୍ଲାଟ୍ ଏବଂ କୁତୁରାଜୋରି:47 ମେଗାଫ୍ଲାଟ୍ (ସମ୍ବଲପୁର ଜିଲ୍ଲା)

⁵³ ଲ୍ୟାଣ୍ଡ ବ୍ୟାଙ୍କ ସୃଷ୍ଟି ଏବଂ ଶିଳ୍ପ / ଅନୁଷ୍ଠାନ ପ୍ରତିଷ୍ଠା ପାଇଁ ଜମି ଯୋଗାଇବା ପାଇଁ ଦାୟୀ ଓଡ଼ିଶା ସରକାରଙ୍କ ଏକ ଅଣ୍ଡରଟେକିଂ

⁵⁴ 13 ଡମ ଅର୍ଥ ଆୟୋଗ ଅଧୀନରେ

ବିନିଯୋଗ କରିବାକୁ ନିଷ୍ପତ୍ତି ନେଇଥିଲେ । ଓଡ଼ିଶା ପାଞ୍ଚାଳ ଗ୍ରାମ୍ୟାଞ୍ଚଳ କର୍ମରେସନ (ଓପିଟିସିଏଲ୍) ଅଧିନରେ ଉପଲବ୍ଧ ସାତଟି ଗ୍ରାମ୍ ସର୍ବ୍ ଷ୍ଟେସନ୍ ଏବଂ ଓଡ଼ିଶା ହାଇଡ୍ରୋ ପାଞ୍ଚାଳ କର୍ମରେସନ (ଓଏଚ୍‌ପିସି) ଅଧିନରେ ଉପଲବ୍ଧ ଜମି⁵⁵ରେ 16.4 ମେଗାଓଡ଼ିଓ, ସୌର ବିଦ୍ୟୁତ୍ ଉତ୍ପାଦନ ପ୍ଲାନଟ୍ ଜିଇଟିସିଓଏଲ୍ ର ପ୍ରସାରକୁ ଓଡ଼ିଶା ସରକାର ଅନୁମୋଦନ କରିଥିଲେ । ଏହା ଦେଖାଗଲା ଯେ ମୋଟ 6.2 ମେଗାଓଡ଼ିଓ ପାଇଁ ଓପିଟିସିଏଲ୍ ଏହାର ଭବିଷ୍ୟତର ସମ୍ପ୍ରସାରଣ ଆଧାରରେ କେବଳ ତିନିଟି ସ୍ଥାନ⁵⁶ ଏବଂ ଓଏଚ୍‌ପିସି କେବଳ ଗୋଟିଏ ସ୍ଥାନ ପାଇଁ ଅନୁମତି ପ୍ରଦାନ କରିଥିଲେ (ଅପ୍ରେଲ 2018) ।

ଏହା ଲକ୍ଷ୍ୟ କରାଯାଇଥିଲା ଯେ ଜିଇଟିସିଓଏଲ୍ ସହମତ ହୋଇଥିବା ଚାରିଟି ସ୍ଥାନରେ ସୌର ବିଦ୍ୟୁତ୍ ପ୍ଲାନଟ୍ ପ୍ରତିଷ୍ଠା ପାଇଁ ପଦକ୍ଷେପ ନେଇ ନଥିଲା କିମ୍ବା ଅନ୍ୟ ଉପଯୁକ୍ତ ସ୍ଥାନରେ ଜମି ଅଧିଗ୍ରହଣ ପାଇଁ କାର୍ଯ୍ୟ ଆରମ୍ଭ କରିନଥିଲା । ଜିଇଟିସିଓଏଲ୍ ତରଫରୁ ଏହିପରି ନିଷ୍ପତ୍ତି ଦ୍ୱାରା ପ୍ରସାବିତ ସୌର କାରଖାନା ପ୍ରତିଷ୍ଠା ହୋଇପାରି ନଥିଲା ଏବଂ 38.10 କୋଟି ଟଙ୍କାର କେନ୍ଦ୍ରୀୟ ଅନୁଦାନ ଗତ ତିନି ବର୍ଷ ଧରି ବ୍ୟବହାର ହୋଇପାରି ନଥିଲା (ଜୁଲାଇ 2018) ।

ଶକ୍ତି ବିଭାଗ ଦର୍ଶାଇଥିଲେ (ଡିସେମ୍ବର 2018) ଯେ ଖୁବ୍ ଶୀଘ୍ର ଟେଣ୍ଡର ଆମନ୍ତ୍ରଣ କରାଯିବ । ତଥାପି, ବାସ୍ତବତା ଏହା ଥିଲା ଯେ ଓଡ଼ିଶା ସରକାରଙ୍କ ଦ୍ୱାରା ଆର୍ଯ୍ୟ ଲକ୍ଷ୍ୟ ହାସଲ କରିବାରେ ଜିଇଟିସିଓଏଲ୍ ବିଫଳ ହୋଇଥିଲା ।

2.2.5.3 ସୌର ସହର କାର୍ଯ୍ୟକ୍ରମ କାର୍ଯ୍ୟକାରୀ ନହେବା

କେସ୍ I: ଏମ୍‌ଏନ୍‌ଆରଇ, ଭାରତ ସରକାର ସୌର ସହରର ବିକାଶ ନାମକ ଏକ କାର୍ଯ୍ୟକ୍ରମ ଆରମ୍ଭ କରିଥିଲେ (ଫେବୃଆରୀ 2008) । ନିଜ ଆବଶ୍ୟକତାକୁ ପୂରଣ କରିବା ପାଇଁ ଅକ୍ଷୟ ଶକ୍ତି ଉତ୍ସରୁ ବିଦ୍ୟୁତ୍ ଉତ୍ପାଦନ କରିବାକୁ ସହରାଞ୍ଚଳ ସ୍ଥାନୀୟ ସଂସ୍ଥା (ୟୁଏଲ୍‌ବି) ମାନଙ୍କୁ ଉତ୍ସାହିତ ଏବଂ ସହାୟତା କରିବା ଏହି କାର୍ଯ୍ୟକ୍ରମର ବ୍ୟାପକ ଉଦ୍ଦେଶ୍ୟ ଥିଲା । ଏମ୍‌ଏନ୍‌ଆରଇ, ଭାରତ ସରକାର ଜନସଂଖ୍ୟା ଆଧାରରେ ପ୍ରତ୍ୟେକ ସହରାଞ୍ଚଳ ସ୍ଥାନୀୟ ସଂସ୍ଥାକୁ 50 ଲକ୍ଷ ଟଙ୍କା ପର୍ଯ୍ୟନ୍ତ ସହାୟତା ପ୍ରଦାନ କରିବେ । କାର୍ଯ୍ୟକ୍ରମର ଅବଧି ପାଞ୍ଚ ବର୍ଷ ଥିଲା ଯଥା-2008-13 । ଇଣ୍ଡିଆନ୍ ଯୁଏଲ୍‌ବି ମାନେ ଏମ୍‌ଏନ୍‌ଆରଇ, ଭାରତ ସରକାରଙ୍କୁ ପ୍ରସାବ ଦାଖଲ କରିବେ ଏବଂ ଅନୁମୋଦନ ହେବା ପରେ, ସେମାନେ 12 ମାସ ମଧ୍ୟରେ ଏକ ମାଷ୍ଟରପ୍ଲାନ ଦାଖଲ କରିବେ । ରାଜ୍ୟ ନୋଡାଲ୍ ଏଜେନ୍ଟ୍ (ଓଆରଇଡିଏ) କାର୍ଯ୍ୟାନୁଷ୍ଠାନର ଅଗ୍ରଗତିର ପର୍ଯ୍ୟାଲୋଚନା କରିବେ ।

କେବଳ ଭୁବନେଶ୍ୱର ମହାନଗର ନିଗମ (ବିଏମ୍‌ସି) ଏହି କାର୍ଯ୍ୟକ୍ରମକୁ କାର୍ଯ୍ୟକାରୀ କରିବାକୁ ଆଗ୍ରହ ପ୍ରକାଶ କରିଥିଲା । ଏମ୍‌ଏନ୍‌ଆରଇ, ଭାରତ ସରକାର ମାଷ୍ଟରପ୍ଲାନ ପ୍ରସ୍ତୁତି ପାଇଁ ପାଣ୍ଠି ନିମନ୍ତେ ପ୍ରସାବ ଦାଖଲ କରିବାକୁ ବିଏମ୍‌ସିକୁ ଜଣାଇଥିଲେ (ସେପ୍ଟେମ୍ବର 2009) । ଜୁନ୍ 2011 ରେ ଓଆରଇଡିଏ ମାଧ୍ୟମରେ ବିଏମ୍‌ସି ପ୍ରସାବ ଦାଖଲ କରିଥିଲା । ଏମ୍‌ଏନ୍‌ଆରଇ, ଭାରତ ସରକାର 47.37 ଲକ୍ଷ ଟଙ୍କା ମଞ୍ଜୁର କରି ମାଷ୍ଟର ପ୍ଲାନ ପ୍ରସ୍ତୁତି ପାଇଁ 3.69 ଲକ୍ଷ ଟଙ୍କା ପ୍ରଦାନ କରିଥିଲେ (ସେପ୍ଟେମ୍ବର 2011) ।

ମଇ 2014 ରେ (20 ମାସ ବିଳମ୍ବ ପରେ) ବିଏମ୍‌ସି ମାଷ୍ଟରପ୍ଲାନକୁ ଏମ୍‌ଏନ୍‌ଆରଇ, ଭାରତ ସରକାରଙ୍କ ନିକଟରେ ଦାଖଲ କରିଥିଲେ । ପ୍ରୋଗ୍ରାମ ଅବଧିର ଦୁଇ ବର୍ଷର ବ୍ୟବଧାନ ପରେ ଏମ୍‌ଏନ୍‌ଆରଇ, ଭାରତ ସରକାରଙ୍କର ପର୍ଯ୍ୟବେକ୍ଷଣକୁ ଅନୁପାଳନ କରିବା ପରେ ଏକ ସଂଶୋଧିତ ମାଷ୍ଟରପ୍ଲାନ, ମାର୍ଚ୍ଚ 2015 ରେ ବିଏମ୍‌ସି ଦ୍ୱାରା ପୁନଃ ଦାଖଲ କରାଯାଇଥିଲା । ବିଏମ୍‌ସି ଅକ୍ଷୟ ଶକ୍ତି ଉତ୍ସରୁ 110.34 ମିଲିୟନ ୟୁନିଟ୍ ବିଦ୍ୟୁତ୍ ଉତ୍ପାଦନ କରିବାକୁ ଆକଳନ କରିଥିଲା । ଜୁଲାଇ 2018 ସୁଦ୍ଧା ଏମ୍‌ଏନ୍‌ଆରଇ, ଭାରତ ସରକାରଙ୍କ ଦ୍ୱାରା ମାଷ୍ଟରପ୍ଲାନ ଅନୁମୋଦନ ହୋଇନଥିଲା ।

⁵⁵ ସାତଟି ସ୍ଥାନ: ରାଇରଙ୍ଗପୁର-1 ମେଗାଓଡ଼ିଓ, ବାରିପଦା -1.2 ମେଗାଓଡ଼ିଓ, ଜୟନଗର -5.5 ମେଗାଓଡ଼ିଓ, ନୂଆ ବଲାଙ୍ଗୀର -3.5 ମେଗାଓଡ଼ିଓ, ପୁରୁଣା ଭୁବନେଶ୍ୱର-1.5 ମେଗାଓଡ଼ିଓ, ନୂଆ ଭୁବନେଶ୍ୱର-2.5 ଏବଂ ଓଏଚ୍‌ପିସି (ମୁଖଗୁଡ଼ା)-1.2 ମେଗାଓଡ଼ିଓ

⁵⁶ ତିନୋଟି ସ୍ଥାନ-ବାରିପଦା (5 ଏକର-1 ମେଗାଓଡ଼ିଓ), ଜୟନଗର (10 ଏକର -2 ମେଗାଓଡ଼ିଓ) ଏବଂ ନୂଆ ବଲାଙ୍ଗୀର (10 ଏକର -2 ମେଗାଓଡ଼ିଓ)

କେସ୍ II: ଏମ୍‌ଏନଆରଇ, ଭାରତ ସରକାର ସହରାଞ୍ଚଳ ସ୍ଥାନୀୟ ସଂସ୍ଥା (ୟୁଏଲ୍‌ସି) ଦ୍ୱାରା କାର୍ଯ୍ୟକାରୀ ହେବାକୁ ଥିବା ସୌର ସହର କାର୍ଯ୍ୟକ୍ରମର ବିକାଶରେ 'ଆଦର୍ଶ ସୌର ସହର' ନାମକ ଏକ ଉପାଦାନ ଯୋଗ କରିଥିଲେ (ଜାନୁଆରୀ 2014), ଯେଉଁଥିରେ ସରକାରୀ ଭବନରେ ଅକ୍ଷୟ ଶକ୍ତି ଉତ୍ପାଦନକାରୀ ଉପକରଣ ସ୍ଥାପନ ପାଇଁ ଏମ୍‌ଏନଆରଇ, ଭାରତ ସରକାର ପ୍ରତ୍ୟେକ ୟୁଏଲ୍‌ସି କୁ 9.50 କୋଟି ଟଙ୍କା ପ୍ରଦାନ କରିବେ । ଏମ୍‌ଏନଆରଇ, ଭାରତ ସରକାର ଅକ୍ଟୋବର 2015 ରେ ଭୁବନେଶ୍ୱରକୁ ଏହି କାର୍ଯ୍ୟକ୍ରମରେ ଅନ୍ତର୍ଭୁକ୍ତ କରିବା ପାଇଁ ଓଆରଇଡିଏର ପ୍ରସାରକୁ ମଞ୍ଜୁର କରିଥିଲେ ଏବଂ ଫେବୃଆରୀ 2016 ରେ 9.50 କୋଟି ଟଙ୍କା ମଞ୍ଜୁର କରିଥିଲେ । କିନ୍ତୁ ମାଷ୍ଟରପ୍ଲାନକୁ ଏମ୍‌ଏନଆରଇ, ଭାରତ ସରକାର ଅନୁମୋଦନ କରିନଥିଲେ ଏବଂ ଏଥିପାଇଁ (ପ୍ରୋଗ୍ରାମ) କିଛି ପାଣ୍ଟି ମଧ୍ୟ ପ୍ରଦାନ କରିନଥିଲେ ।

ଭାରତ ସରକାରଙ୍କ ଆର୍ଥିକ ସହାୟତା ନିଷ୍ଠିତ ହୋଇଥିଲେ ମଧ୍ୟ ଭୁବନେଶ୍ୱର ମହାନଗର ନିଗମ, ଅକ୍ଷୟ ଶକ୍ତି ଉତ୍ପାଦନ ଶକ୍ତି ଉତ୍ପାଦନ କାର୍ଯ୍ୟକ୍ରମ କାର୍ଯ୍ୟକାରୀ କରିବାରେ ବିଫଳ ହୋଇଥିଲା । ତେଣୁ ସୌର ସହରଗୁଡ଼ିକର ବିକାଶ ପାଇଁ କାର୍ଯ୍ୟକ୍ରମ ରାଜ୍ୟରେ ଆରମ୍ଭ ହୋଇପାରି ନଥିଲା ।

ଓଡ଼ିଶା ସରକାରଙ୍କ ବିଜ୍ଞାନ ଏବଂ ବୈଷୟିକ ଜ୍ଞାନ ବିଭାଗ ଜଣାଇଥିଲେ (ଡିସେମ୍ବର 2018) ଯେ ଭାରତ ସରକାର ମାଷ୍ଟରପ୍ଲାନର ଆନୁଷ୍ଠାନିକ ଅନୁମୋଦନ କରିନଥିଲେ କିମ୍ବା ଏହାର ଅନୁମୋଦନ ନକରିବାର କାରଣ ସଂପର୍କରେ ମଧ୍ୟ ଜଣାଇ ନଥିଲେ । ଆହୁରି ମଧ୍ୟ ବ୍ୟକ୍ତ କଲେ ଯେ ଆଦର୍ଶ ସୌର ସହର କାର୍ଯ୍ୟକ୍ରମ 'ସୌର ସହର କାର୍ଯ୍ୟକ୍ରମର ବିକାଶ' ଠାରୁ ଭିନ୍ନ ଥିଲା ଏବଂ ଆଦର୍ଶ ସୌର ସହର କାର୍ଯ୍ୟକ୍ରମରେ ଅଧ୍ୟାୟନରେ କିଛି ପ୍ରକଳ୍ପ କାର୍ଯ୍ୟକାରୀ କରାଯାଇଥିଲା ।

2.2.6 ଅଫ୍-ଗ୍ରାଡ୍ ସୌର ପ୍ରକଳ୍ପ

ପରିଶିଷ୍ଟ 2.2.1 ରେ ଦର୍ଶାଯାଇଥିବା ମତେ ବର୍ଷ 2013-18 ମଧ୍ୟରେ ବିଭିନ୍ନ ଅଫ୍-ଗ୍ରାଡ୍ ସୌର ପ୍ରକଳ୍ପ କାର୍ଯ୍ୟକ୍ରମ କାର୍ଯ୍ୟକାରୀ କରି ରାଜ୍ୟ 16.7 ମେଗାଓୟାର୍‌ର କ୍ଷମତା ସୃଷ୍ଟି କରିଥିଲା । ଏହି ପ୍ରକଳ୍ପରେ ନିମ୍ନଲିଖିତ ବିଷୟଗୁଡ଼ିକ ପରିଲକ୍ଷିତ ହୋଇଥିଲା:

2.2.6.1 ଗ୍ରାମୀଣ ବିଦ୍ୟୁତିକରଣ କାର୍ଯ୍ୟକ୍ରମର କାର୍ଯ୍ୟାନୁଷ୍ଠାନ

2014-17 ମଧ୍ୟରେ ଅକ୍ଷୟ ଶକ୍ତି ଉତ୍ପାଦନ 485 ଟି ଗାଁ⁵⁷ କୁ ଓଆରଇଡିଏ ବିଦ୍ୟୁତ୍ ଯୋଗାଇବାର ଥିଲା । ଜୁଲାଇ 2018 ସୁଦ୍ଧା, ଓଆରଇଡିଏ 340 ଗାଁର ବିଦ୍ୟୁତିକରଣ କାର୍ଯ୍ୟ ଶେଷ କରିଥିଲା ଏବଂ ଅବଶିଷ୍ଟ କାମଗୁଡ଼ିକରେ କାର୍ଯ୍ୟ ଚାଲିଥିଲା । ଡିସେମ୍ବର 2016 ରେ ଓଆରଇଡିଏ 68 ଟି ଗ୍ରାମରେ ସୋଲାର ଫଟୋ ଭୋଲ୍ଟିକ୍ (ଏସପିଭି) ସ୍ୱତନ୍ତ୍ର ସାମ୍ପର୍କର ଡିଜାଇନ୍, ଇଞ୍ଜିନିୟରିଂ ଏବଂ କାର୍ଯ୍ୟକ୍ରମ ପାଇଁ 19.55 କୋଟି ଟଙ୍କାରେ ମେସର୍ସ ଗାୟତ୍ରୀ ଇଞ୍ଜିନିୟରିଂ କନସ୍ଟ୍ରକ୍ସନ ଆଣ୍ଡ କମ୍ପାନୀ ପ୍ରାଇଭେଟ୍ ଲିମିଟେଡ୍ (ମେସର୍ସ ଗାୟତ୍ରୀ) କୁ କାର୍ଯ୍ୟ ନିର୍ଦ୍ଦେଶ ଦେଇ 22 ମଇ 217 ସୁଦ୍ଧା କାର୍ଯ୍ୟ ସମାପ୍ତ କରିବାକୁ ସ୍ଥିର କରିଥିଲା ଏବଂ ପରେ ଏହାକୁ ସେପ୍ଟେମ୍ବର 2017 ପର୍ଯ୍ୟନ୍ତ ବୃଦ୍ଧି କରାଯାଇଥିଲା । ମେସର୍ସ ଗାୟତ୍ରୀ ସେପ୍ଟେମ୍ବର 2017 ସୁଦ୍ଧା କେବଳ ଦୁଇଟି ଗ୍ରାମର ବିଦ୍ୟୁତିକରଣ କାର୍ଯ୍ୟ ସଂପୂର୍ଣ୍ଣ କରିପାରିଥିଲା । ଅକ୍ଟୋବର 2017 ରେ ଓଆରଇଡିଏ କାର୍ଯ୍ୟ ନିର୍ଦ୍ଦେଶକୁ ବାତିଲ କରି 51 ଟି ଗ୍ରାମର କାର୍ଯ୍ୟକୁ 13.65 କୋଟି ଟଙ୍କାରେ ଅନ୍ୟ ଏକ ଫାର୍ମକୁ ଦେଇଥିଲା ଏବଂ ଅବଶିଷ୍ଟ 15 ଟି ଗ୍ରାମର କାମ ବନ୍ଦ କରିଦେଇଥିଲା । ଜୁଲାଇ 2018 ସୁଦ୍ଧା, କାର୍ଯ୍ୟ ଚାଲିଥିଲା । ସମୀକ୍ଷାରେ ଜାଣିବାକୁ ମିଳିଲା ଯେ 'ସରକାରୀ ଭବନ ବିଦ୍ୟୁତିକରଣ' (ଜୁନ୍ 2014) ପ୍ରକଳ୍ପ କାର୍ଯ୍ୟକାରୀ କରିବାରେ ମେସର୍ସ ଗାୟତ୍ରୀ ପୂର୍ବରୁ ଖୁଲାପ କରିଥିଲା । ଅତୀତର ଅସନ୍ତୁଷ୍ଟ ପ୍ରଦର୍ଶନ ସତ୍ତ୍ୱେ, ଓଆରଇଡିଏ ସମାନ ସଂସ୍ଥାକୁ କାର୍ଯ୍ୟ ନିର୍ଦ୍ଦେଶ ଜାରି କରିଥିଲା, ଯାହାଫଳରେ କାର୍ଯ୍ୟଟି ଅସମ୍ପୂର୍ଣ୍ଣ ହୋଇଥିଲା । ଅଧିକତ୍ର, ଚେଣ୍ଡର ଏବଂ କାର୍ଯ୍ୟ ନିର୍ଦ୍ଦେଶରେ ବ୍ୟବସ୍ଥା ଥିବା ସତ୍ତ୍ୱେ ଓଆରଇଡିଏ ର ମୁଖ୍ୟ କାର୍ଯ୍ୟନିର୍ବାହୀ,

⁵⁷ ଗ୍ରାମୀଣ ବିଦ୍ୟୁତିକରଣ ନିଗମ (ବିନ୍ ଦକ୍ଷିଣ ଉପାଧ୍ୟାୟ ଗ୍ରାମ ଜ୍ୟୋତି ଯୋଜନା ଅଧୀନରେ): 208 ଏବଂ ଭାରତ ସରକାର: 277

⁵⁸ ବିଦ୍ୟୁତ୍ ଗ୍ରାଡ୍ ସହିତ ଅନୁବନ୍ଧିତ ହୋଇନଥିବା ଏକ ସାଧାରଣ ସୌର ଶକ୍ତି ଆଧାରିତ ବିଦ୍ୟୁତିକ ବ୍ୟବସ୍ଥା

ମେସର୍ସ ଗାୟତ୍ରୀ ନିକଟରୁ 32.88 ଲକ୍ଷ ଟଙ୍କାର ଆବଶ୍ୟକୀୟ କାର୍ଯ୍ୟଦକ୍ଷତା ସୁରକ୍ଷା ଜମା ହାସଲ କରିନଥିଲେ ।

ଅତୀତର ଅସନ୍ତୋଷଜନକ କାର୍ଯ୍ୟଦକ୍ଷତାକୁ ଅଣଦେଖା କରି ମେସର୍ସ ଗାୟତ୍ରୀକୁ କାର୍ଯ୍ୟଦେଶ ପ୍ରଦାନ କରିବାର କାରଣ ଉଲ୍ଲେଖ ନକରି, ବିଜ୍ଞାନ ଏବଂ ବୈଷୟିକ ଜ୍ଞାନ ବିଭାଗ ସୂଚନା ଦେଇଥିଲେ ଯେ କାର୍ଯ୍ୟ ନିର୍ଦ୍ଦେଶକୁ ବାତିଲ କରାଯାଇଛି । କାର୍ଯ୍ୟଦକ୍ଷତା ନିରାପତ୍ତା ହାସଲ ନକରିବା ବିଷୟରେ ବିଭାଗ କହିଥିଲେ ଯେ କାର୍ଯ୍ୟଦେଶ ହେବାର 20 ଦିନ ମଧ୍ୟରେ ମେସର୍ସ ଗାୟତ୍ରୀ ଏହି ରାଶି ଜମା କରିବାକୁ ଥିଲା । ଯେହେତୁ ଧାର୍ଯ୍ୟ ସମୟ ମଧ୍ୟରେ ଫାର୍ମ କାର୍ଯ୍ୟଦକ୍ଷତା ନିରାପତ୍ତା ଜମା କରିନଥିଲା, କାର୍ଯ୍ୟଦେଶ ବାତିଲ କରାଯାଇଥିଲା ଏବଂ ବାକିଥିବା ବିଲ୍‌ରୁ 32.88 ଲକ୍ଷ ଟଙ୍କା ଭରଣା କରାଯାଇଥିଲା । ପ୍ରକୃତ କଥା ହେଉଛି, ଓଆରଇଡିଏ ଏହାର ଅତୀତର ଅସନ୍ତୋଷଜନକ କାର୍ଯ୍ୟଦକ୍ଷତାକୁ ଅଣଦେଖା କରି ମେସର୍ସ ଗାୟତ୍ରୀକୁ କାର୍ଯ୍ୟ ନିର୍ଦ୍ଦେଶ ଜାରି କରିଥିଲେ ଫଳସ୍ୱରୂପ କାର୍ଯ୍ୟ ଅସମ୍ପୂର୍ଣ୍ଣ ରହିଲା ।

2.2.6.2 ଜଳସେଚନ ପାଇଁ ସୌର ଚାଳିତ ପମ୍ପ କାର୍ଯ୍ୟକାରୀ କରିବାରେ ବିଳମ୍ବ

ଏମ୍‌ଏନ୍‌ଆରଇ, ଭାରତ ସରକାର ଜଳସେଚନ ପାଇଁ ସୌର ପମ୍ପ କାର୍ଯ୍ୟକ୍ରମ ଆରମ୍ଭ କରିଥିଲେ (ସେପ୍ଟେମ୍ବର 2014) । ଭାରତ ସରକାର ପ୍ରକଳ୍ପ ମୂଲ୍ୟର 30 ପ୍ରତିଶତ ଆର୍ଥିକ ସହାୟତା ପ୍ରଦାନ କରିବାର ଥିଲା । ମଞ୍ଜୁର ତାରିଖ ଠାରୁ ଏହି ପ୍ରକଳ୍ପର ଅବଧି 24 ମାସ ଥିଲା । ଏମ୍‌ଏନ୍‌ଆରଇ, ଭାରତ ସରକାର 31.42 କୋଟି ଟଙ୍କାର ଆନୁମାନିକ ମୂଲ୍ୟରେ 2,560 ଟି ପ୍ରକଳ୍ପ ଅନୁମୋଦନ କରିଥିଲେ (ଡିସେମ୍ବର 2014) ଏବଂ ସେଥିରୁ 9.34 କୋଟି ଟଙ୍କା ପ୍ରଦାନ କରାଯାଇଥିଲା (ଡିସେମ୍ବର 2014 ଏବଂ ଫେବୃଆରୀ 2015) । ଓଡ଼ିଶା ଉଠା ଜଳସେଚନ ନିଗମ ଲିମିଟେଡ୍ (ଓଏଲ୍‌ଆଇସି) ଦ୍ୱାରା ହିତାଧିକାରୀ ଚୟନ ହେବାର ଥିଲା ଏବଂ ଏହି ପ୍ରକଳ୍ପ ଓଆରଇଡିଏ ଦ୍ୱାରା କାର୍ଯ୍ୟକାରୀ ହେବାର ଥିଲା । ହିତାଧିକାରୀ ତାଲିକା ମାର୍ଚ୍ଚ 2016 ସୁଦ୍ଧା ଓଆରଇଡିଏ କୁ ପ୍ରଦାନ କରାଯିବାର ଥିଲା । ପରବର୍ତ୍ତୀ ସମୟରେ କୃଷି ଏବଂ ଖାଦ୍ୟ ଉତ୍ପାଦନ ନିର୍ଦ୍ଦେଶାଳୟ (ଡିଏଆଣ୍ଡଏଫ୍‌ପି)କୁ ହିତାଧିକାରୀ ଚୟନ କରିବାକୁ ମଧ୍ୟ କୁହାଯାଇଥିଲା । ନଭେମ୍ବର 2016 ସୁଦ୍ଧା ଉଭୟ ଓଏଲ୍‌ଆଇସି ଏବଂ ଡିଏଆଣ୍ଡଏଫ୍‌ପି 2,169 ହିତାଧିକାରୀ ଚୟନ କରିଥିଲେ । ଏଥିମଧ୍ୟରୁ ଓଆରଇଡିଏ ଡିସେମ୍ବର 2016 ସୁଦ୍ଧା କେବଳ 536 ଟି ପ୍ରକଳ୍ପ (25 ପ୍ରତିଶତ) କାର୍ଯ୍ୟାରମ୍ଭ କରିଥିଲା । 6.58 କୋଟି ଟଙ୍କା ଖର୍ଚ୍ଚ କରିବା ପରେ ନିର୍ଦ୍ଧାରିତ ସମୟ ମଧ୍ୟରେ ପ୍ରକଳ୍ପ ସମାପ୍ତ ହୋଇନଥିବାରୁ ଓଆରଇଡିଏ ଜାନୁଆରୀ 2017 ରେ ଭାରତ ସରକାରଙ୍କ ଏମ୍‌ଏନ୍‌ଆରଇ କୁ 2.76 କୋଟି ଟଙ୍କା ଫେରସ୍ତ କରିବାକୁ ପଡ଼ିଥିଲା । ଅର୍ଥାତ୍, ହିତାଧିକାରୀ ଚିହ୍ନଟ କରିବାରେ ବିଳମ୍ବ ହେତୁ 1,633 ସୌର ଚାଳିତ ଜଳସେଚନ ପ୍ରକଳ୍ପ ରାଜ୍ୟରେ କାର୍ଯ୍ୟାରମ୍ଭ ହୋଇପାରି ନଥିଲା ।

ବିଜ୍ଞାନ ଓ ବୈଷୟିକ ଜ୍ଞାନ ବିଭାଗ ଦର୍ଶାଇଥିଲେ (ଡିସେମ୍ବର 2018) ଯେ ମୌସୁମୀ ଆରମ୍ଭ ହେବା ଏବଂ ଅନୁପଯୁକ୍ତ କ୍ଷେତ୍ର ପରିସ୍ଥିତି ହେତୁ ଅବଶିଷ୍ଟ ପ୍ରକଳ୍ପଗୁଡ଼ିକ ଧାର୍ଯ୍ୟ ସମୟ ମଧ୍ୟରେ ସଂପୂର୍ଣ୍ଣ ହୋଇପାରିଲା ନାହିଁ । ମାତ୍ର ବାସ୍ତବତା ଏହା ଥିଲା ଯେ ମୌସୁମୀ ଆରମ୍ଭ ହେବାର ପୂର୍ବାନୁମାନ ଥିବା ସତ୍ତ୍ୱେ ହିତାଧିକାରୀ ଚିହ୍ନଟ କରିବା ପାଇଁ ତତ୍ପରତା ଅଭାବରୁ ପ୍ରକଳ୍ପଗୁଡ଼ିକ କାର୍ଯ୍ୟକାରୀ ହୋଇପାରି ନଥିଲା ।

2.2.6.3 ମହାଖମ୍/ ରାସ୍ତା ଆଲୋକିକରଣ ପକ୍ଷଟି କାର୍ଯ୍ୟକାରୀ ନହେବା

ମୋଟ 902 ମହାଖମ୍/ ରାସ୍ତା ଆଲୋକିକରଣ ପକ୍ଷଟିର ଯୋଗାଣ, ସଂସ୍ଥାପନ ଓ ପ୍ରାୟୁକୃତ କରିବା ପାଇଁ ମୟୂରଭଞ୍ଜ ଜିଲ୍ଲାର 10 ଜଣ ଗୋଷ୍ଠୀ ଉନ୍ନୟନ ଅଧିକାରୀମାନେ ଓଆରଇଡିଏ ପାଖରେ 4.21 କୋଟି ଟଙ୍କା ଜମା କରିଥିଲେ (ଡିସେମ୍ବର 2016) । ଅତୀତରେ ମେସର୍ସ ଗାୟତ୍ରୀ ଅସନ୍ତୋଷଜନକ କାର୍ଯ୍ୟ ସଂପାଦନ କରିଥିବା ସତ୍ତ୍ୱେ ଓଆରଇଡିଏ (ଡିସେମ୍ବର 2016) ଏହାକୁ 135 ଟି ପକ୍ଷଟି ପାଇଁ 1.33 କୋଟି ଟଙ୍କା ପ୍ରଦାନ କରିଥିଲେ । କାର୍ଯ୍ୟଗୁଡ଼ିକ ମାର୍ଚ୍ଚ 2017 ସୁଦ୍ଧା ସମାପ୍ତ ହେବାର ଥିଲା । ସଂସ୍ଥା ଜୁଲାଇ 2018 ସୁଦ୍ଧା କୌଣସି ଗାଁରେ କାର୍ଯ୍ୟ ଆରମ୍ଭ କରିନଥିଲେ । ରାଜିନାମାର ବ୍ୟବସ୍ଥା ଅନୁସାରେ ଓଆରଇଡିଏ ଦଣ୍ଡାରୋପ ପାଇଁ କୌଣସି ପଦକ୍ଷେପ ନେଇନଥିଲେ ।

ବିଜ୍ଞାନ ଓ ବୈଷୟିକ ଜ୍ଞାନ ଜଣାଇଥିଲେ (ଡିସେମ୍ବର 2018) ଯେ 17 ଟି ପଞ୍ଜିତି ପାଇଁ 92,087 ଟଙ୍କାର ଜରିମାନା ଆକାରରେ ମେସର୍ସ ଗାୟତ୍ରୀଠାରୁ ଅସୁଲ କରାଗଲା ଏବଂ 118 ଟି ପଞ୍ଜିତିର ଆଦେଶ ରଦ୍ଦ ହୋଇଥିଲା । ସତ୍ୟତା ଏହା ଥିଲା ଯେ ଅତୀତରେ ବାରମ୍ବାର ଅସନ୍ତୋଷ କାର୍ଯ୍ୟ ସମ୍ପାଦନକୁ ଉପେକ୍ଷା କରି ବିକ୍ରେତା ନିର୍ଣ୍ଣୟ କରିବା ଫଳରେ କାର୍ଯ୍ୟଗୁଡ଼ିକ ଅସଂପୂର୍ଣ୍ଣ ରହିଥିଲା ।

2.2.6.4 ସୌର ଲଣ୍ଠନ ବିତରଣ ନହେବା

କାରିଗରମାନଙ୍କର ଉତ୍ପାଦନ ବୃଦ୍ଧି ନିମନ୍ତେ ସେମାନଙ୍କ ମଧ୍ୟରେ ସୌର ଲଣ୍ଠନ ବଣ୍ଟନ ପାଇଁ ହସ୍ତ ଏବଂ କୁଟୀର ଶିକ୍ଷା ବିଭାଗ ନିର୍ଦ୍ଦେଶକ, ଓଆରଇଡିଏକୁ 4.01 କୋଟି ଟଙ୍କା⁵⁹ ପ୍ରଦାନ କରିଥିଲେ (ଜାନୁଆରୀ 2016) । ସୌର ଲଣ୍ଠନ ସହିତ ସୌର ଫଟୋ ଭୋଲ୍ଟାଇକ୍ ପଞ୍ଜିତିକୁ ଏକ ବର୍ଷ ଧରି ଯୋଗାଣ, ସଂପ୍ଲାପନ, ପ୍ରାଧିକରଣ ଏବଂ ରକ୍ଷଣାବେକ୍ଷଣ ପାଇଁ ଓଆରଇଡିଏ ମାନକ ହାର ବୁଦ୍ଧି ଆଧାରରେ ଜାନୁଆରୀ 2016 ରେ ଟେଣ୍ଡର ଆହ୍ୱାନ କରିଥିଲେ । ଏହି ଆହ୍ୱାନର ବୈଧତା ନିଲାମ ଖୋଲା ହେବାର ଏକ ବର୍ଷ ଯଥା 25 ଫେବୃଆରୀ 2017 ପର୍ଯ୍ୟନ୍ତ ଥିଲା । ବୈଷୟିକ ନିଲାମ ତାକ ଗୁଡ଼ିକ 25 ଫେବୃଆରୀ 2016 ଖୋଲା ହେଲା ଏବଂ 21ଜଣ ନିଲାମ ଡକାଳୀ ଯୋଗ୍ୟ ବିବେଚିତ ହୋଇଥିଲେ । ଯୋଗ୍ୟ ନିଲାମତକାଳିଙ୍କ ଆର୍ଥିକ ନିଲାମ ତାକ 18 ମଇ 2016 ରେ ଖୋଲା ହେଲା ଏବଂ ମେସର୍ସ ଗ୍ରୀନ୍‌କୋ ସାଷ୍ଟମ ପ୍ରାଇଭେଟ୍ ଲିଡ ଦ୍ୱାରା ଲଣ୍ଠନ ପ୍ରତି 2,133 ଟଙ୍କା ମୂଲ୍ୟାୟନ ସର୍ବନିମ୍ନ ଥିଲା । ମେସର୍ସ ଗ୍ରୀନ୍‌କୋ ବ୍ୟତୀତ ଅନ୍ୟ ଏକ ସଂପ୍ଲା ଅର୍ଥାତ୍ ମେସର୍ସ ପାଞ୍ଜିରଗ୍ରୋନିକୁ ସର୍ବନିମ୍ନ ମୂଲ୍ୟ⁶⁰ ଅନୁସାରେ ଯୋଗାଣ ପାଇଁ ରାଜି ହୋଇଥିଲେ । ଡବ୍ଲୁସାରେ ଓଆରଇଡିଏ ଏହି ଦୁଇ ଫାର୍ମକୁ ସୌର ଲଣ୍ଠନ ଯୋଗାଣ ପାଇଁ ତାଲିକାଭୁକ୍ତ କରିଥିଲା ।

ଓଆରଇଡିଏ ଉଭୟ ମେସର୍ସ ଗ୍ରୀନ୍‌କୋ ଏବଂ ମେସର୍ସ ପାଞ୍ଜିରଗ୍ରୋନିକୁ କୁ ଯଥାକ୍ରମେ 461 ଓ 321 ଟି ଲଣ୍ଠନ 27 ସେପ୍ଟେମ୍ବର 2016 ସୁଦ୍ଧା ଯୋଗାଇବା ପାଇଁ କାର୍ଯ୍ୟାଦେଶ ପ୍ରଦାନ କରିଥିଲେ (ସେପ୍ଟେମ୍ବର 2016) । ବିତରଣ ପାଇଁ ସକ୍ଷ ସମୟ ଦେବାର କାରଣ ଦର୍ଶାଇ ମେସର୍ସ ପାଞ୍ଜିରଗ୍ରୋନିକୁ ଲଣ୍ଠନ ଯୋଗାଣ ପାଇଁ ଅସାମର୍ଥ୍ୟତା ପ୍ରକାଶ କରିଥିଲା । ମେସର୍ସ ଗ୍ରୀନ୍‌କୋ ଠିକ୍ ସମୟରେ ଲଣ୍ଠନ ଯୋଗାଇ ଦେଇଥିଲେ । ଓଆରଇଡିଏ ପୁନର୍ବାର ଉଭୟ ଫାର୍ମକୁ ଯଥାକ୍ରମେ 1,509 ଓ 2,698 ଟି ଲଣ୍ଠନ ଯୋଗାଣ ପାଇଁ କାର୍ଯ୍ୟାଦେଶ ଦେଇଥିଲେ (ନଭେମ୍ବର 2016) । ଏଥର ମଧ୍ୟ ମେସର୍ସ ପାଞ୍ଜିରଗ୍ରୋନିକୁ ଡିସେମ୍ବର 2016 ସୁଦ୍ଧା ଲଣ୍ଠନ ଯୋଗାଇବା ପାଇଁ ନିଜର ଅସାମର୍ଥ୍ୟତା ପ୍ରକାଶ କରିଥିଲେ (17 ନଭେମ୍ବର 2016) । ବାରମ୍ବାର ପ୍ରତ୍ୟାଖ୍ୟାନ ସତ୍ତ୍ୱେ ଓଆରଇଡିଏ ଆଉଥରେ 4,000 ଲଣ୍ଠନ ଯୋଗାଣ ପାଇଁ ମେସର୍ସ ପାଞ୍ଜିରଗ୍ରୋନିକୁ କୁ କାର୍ଯ୍ୟାଦେଶ ଦେଇଥିଲେ (21 ନଭେମ୍ବର 2016) । ଓଆରଇଡିଏ ମଧ୍ୟ ମେସର୍ସ ଗ୍ରୀନ୍‌କୋକୁ 4,767 ଟି ସୌର ଲଣ୍ଠନ ପାଇଁ କାର୍ଯ୍ୟାଦେଶ ଦେଇଥିଲେ (21 ନଭେମ୍ବର 2016) । କାର୍ଯ୍ୟାଦେଶର ନିୟମ ଅନୁସାରେ 21 ଡିସେମ୍ବର 2016 ସୁଦ୍ଧା ଯୋଗାଣ ସମାପ୍ତ ହେବାର ଥିଲା । ମେସର୍ସ ଗ୍ରୀନ୍‌କୋ ଅନୁରୋଧ କ୍ରମେ ଓଆରଇଡିଏ ବିତରଣ ଅବଧିକୁ 15 ମଇ 2017 ପର୍ଯ୍ୟନ୍ତ ବଢାଇଥିଲେ । ସେପ୍ଟେମ୍ବର 2017 ସୁଦ୍ଧା ଗ୍ରୀନ୍‌କୋ 6,737⁶¹ ଲଣ୍ଠନ ମଧ୍ୟରୁ 6,329 ଲଣ୍ଠନ ଯୋଗାଇଥିଲେ । ଅନ୍ୟ ପକ୍ଷରେ ମେସର୍ସ ପାଞ୍ଜିରଗ୍ରୋନିକୁ ନିର୍ଦ୍ଧାରିତ ବିତରଣ ସମୟ ମଧ୍ୟରେ ଲଣ୍ଠନ ଯୋଗାଇଲେ ନାହିଁ କିମ୍ବା ସମୟ ବୃଦ୍ଧି ପାଇଁ ଚାହିଁଲେ ନାହିଁ । ମେସର୍ସ ପାଞ୍ଜିରଗ୍ରୋନିକୁକୁ କାରଣ ଦର୍ଶାଅ ନୋଟିସ୍ ନପଠାଇ ବରଂ ଓଆରଇଡିଏ 21 ଫେବୃଆରୀ 2017 ରେ ଆଉ ଏକ ଆଦେଶ ଦେଲେ, ଯାହାକୁ ଏହା ଯୋଗାଣ ଆଦେଶ ଗ୍ରହଣ କରିନଥିବା ଦର୍ଶାଇ ଏହି ଆଦେଶ ଅନୁପାଳନ କରିବାକୁ ପ୍ରତ୍ୟାଖ୍ୟାନ କରିଥିଲା ।

⁵⁹ 2.57 କୋଟି ଟଙ୍କା (ଜାନୁଆରୀ 2016) ଏବଂ 2014-15 ର ଖର୍ଚ୍ଚ ନ ହୋଇ ବଳକା 1.44 କୋଟି ଟଙ୍କା = 4.01 କୋଟି ଟଙ୍କା
⁶⁰ ପୃଷ୍ଠପୋଷକତାର ଭାଗ ନିଲାମ ସମୟରେ ପ୍ରକଟ କରାଯାଇଥିଲା । ନିଲାମ ତକା ନୋଟିସର 7.6 ଧାରା ଅନୁସାରେ ସମସ୍ତ ସଫଳ ନିଲାମତକାଳି ମାନେ ତାଲିକା ଭୁକ୍ତ ହେବେ ଏବଂ ସେମାନଙ୍କ ମୂଲ୍ୟାୟନ ଅନୁସାରେ L₁, L₂, L₃ ଭଳି ବ୍ୟବହୃତ ହେବେ ଏବଂ L₁ ମୂଲ୍ୟ ଅନୁସାରେ ପ୍ରକଟ ନିର୍ବାହ କରିବେ ।
⁶¹ ନିର୍ଦ୍ଦେଶକଙ୍କ ଦ୍ୱାରା ହିତାଧିକାରୀଙ୍କ ସୂଚୀ ଦିଆଯାଇ ନଥିବାରୁ ମେସର୍ସ ଗ୍ରୀନ୍‌କୋ 408 ଟି ସୌର ଲଣ୍ଠନ ବିତରଣ କରିନଥିଲା । ଯାହାହେଉନା କାହିଁକି ଓଆରଇଡିଏ ସେଗୁଡ଼ିକ ପାଇଁ ଓଆରଇଡିଏ କାର୍ଯ୍ୟାଦେଶ ଦେଇଥିଲେ ।

ଅତିରିକ୍ତ ଦେଖିଲା ଯେ ମେସର୍ସ ପାଞ୍ଚାଳଗ୍ରାମିକ୍ସ ପୂର୍ବରୁ ସେପ୍ଟେମ୍ବର 2016 ଏବଂ ନଭେମ୍ବର 2016 ରେ ଦୁଇଥର ଯଥାକ୍ରମେ 321 ଓ 2,698 ଲଣ୍ଡନ ଯୋଗାଇବା ପାଇଁ ପ୍ରତ୍ୟାଖ୍ୟାନ କରିଥିଲା । ତେଣୁ ନଭେମ୍ବର 2016 ପରେ ଓଆରଇଡିଏ ଏହାର ଅତୀତର ଅସନ୍ତୋଷ କାର୍ଯ୍ୟ ସଂପାଦନ ଓ ନିର୍ଦ୍ଧାରିତ ସମୟ ଏବଂ ନିବେଦନର ବୈଧତା (24 ଫେବୃଆରୀ 2017) ମଧ୍ୟରେ ଯୋଗାଣ ଆରମ୍ଭ କରିବାର ବିଫଳତା ପାଇଁ ମେସର୍ସ ପାଞ୍ଚାଳଗ୍ରାମିକ୍ସ କୁ ତାଲିକାରୁ ବାଦ୍ ଦେବା ଉଚିତ୍ ଥିଲା ଏବଂ ମେସର୍ସ ଗ୍ରୀନ୍‌କୋକୁ ଅବଶିଷ୍ଟ ରୁଚ୍ଛି ନ୍ୟସ୍ତ କରିବାର ଥିଲା । ଓଆରଇଡିଏ ମେସର୍ସ ପାଞ୍ଚାଳଗ୍ରାମିକ୍ସ କୁ ଦିଆଯାଇଥିବା କାର୍ଯ୍ୟାଦେଶକୁ ରଦ୍ଦ କରିବା ପାଇଁ ଏବଂ ସେହି କାର୍ଯ୍ୟକୁ ମେସର୍ସ ଗ୍ରୀନ୍‌କୋକୁ ଦେବା ପାଇଁ ସମଯୋଗିତ ପଦକ୍ଷେପ ନେବାରେ ବିଫଳ ହୋଇଥିଲେ । ଯାହାଫଳରେ, ଓଆରଇଡିଏକୁ ମାର୍ଚ୍ଚ 2017 ରେ ସାନି ଟେଣ୍ଡର କରିବାକୁ ପଡ଼ିଲା ଏବଂ ଲଣ୍ଡନର ସର୍ବନିମ୍ନ ଡାକମୂଲ୍ୟ 2,894 ଟଙ୍କା ଦେଖିବାକୁ ମିଳିଲା, ଯାହାକି ପୂର୍ବ ସର୍ବନିମ୍ନ ମୂଲ୍ୟ ଠାରୁ 761 ଟଙ୍କା (35 ପ୍ରତିଶତ) ଅଧିକ ଥିଲା । ପୁନରୀକ୍ଷା ଟେଣ୍ଡର ଆଧାରରେ ଓଆରଇଡିଏ 6,698 ଟି ଲଣ୍ଡନ ପାଇଁ ଚାରୋଟି ଫାର୍ମ⁶²କୁ ଯୋଗାଣ ଆଦେଶ ଦେଲେ ଯହିଁରୁ ଜୁଲାଇ 2018 ସୁଦ୍ଧା 6,513 ଟି ଲଣ୍ଡନ ପ୍ରାପ୍ତି ହୋଇଥିଲା । ପରିଣାମ ସରୁପ ଜୁଲାଇ 2018 ସୁଦ୍ଧା ଓଆରଇଡିଏ 49.56 ଲକ୍ଷ ଟଙ୍କା ଅଧିକ ଖର୍ଚ୍ଚ କରିଥିଲା । ଏହିରୂପେ ବାରମ୍ବାର ଅନୁପାଳନ କରି ନଥିବା ମେସର୍ସ ପାଞ୍ଚାଳଗ୍ରାମିକ୍ସର ଯୋଗାଣ ଆଦେଶକୁ ରଦ୍ଦ ନକରି ଏବଂ ସେହି ଆଦେଶକୁ ମେସର୍ସ ଗ୍ରୀନ୍‌କୋକୁ ନଦେବା ଭଳି ବିବେକହୀନ ନିଷ୍ପତ୍ତି ଓଆରଇଡିଏ ନେବା ଫଳରେ ଅତିରିକ୍ତ 49.56 ଲକ୍ଷ ଟଙ୍କା ଖର୍ଚ୍ଚ ହୋଇଥିଲା ।

ବିଜ୍ଞାନ ଓ ବୈଷୟିକ ଜ୍ଞାନ ବିଭାଗ ଜଣାଇଥିଲେ (ଡିସେମ୍ବର 2018) ଯେ ଯେହେତୁ ମେସର୍ସ ପାଞ୍ଚାଳଗ୍ରାମିକ୍ସ କମ୍ ମୂଲ୍ୟ ଦର୍ଶାଇ ଯୋଗାଣ କରିବାକୁ ଅନିଚ୍ଛା ପ୍ରକାଶ କଲେ, ତେଣୁ ଓଆରଇଡିଏ ପାଖରେ ସାନି ଟେଣ୍ଡର ଆହ୍ୱାନ ବ୍ୟତୀତ ଅନ୍ୟ ବିକଳ୍ପ ନଥିଲା । ଯାହାହେଉନା କାହିଁକି ଏହା ସତ୍ୟ ଯେ ମେସର୍ସ ପାଞ୍ଚାଳଗ୍ରାମିକ୍ସ ବାରମ୍ବାର ପ୍ରତ୍ୟାଖ୍ୟାନ କରିବା କଥାକୁ ବିଚାରକୁ ନ ନେଇ ଓଆରଇଡିଏ ସେହି ଫାର୍ମକୁ ଯୋଗାଣ ଆଦେଶ ଦେଇ ଚାଲିଥିଲେ । ପୁନଶ୍ଚ ମେସର୍ସ ଗ୍ରୀନ୍‌କୋର ନିବେଦନର ବୈଧତା ଫେବୃଆରୀ 2017 ପର୍ଯ୍ୟନ୍ତ ଥିଲା ଏବଂ ମେସର୍ସ ପାଞ୍ଚାଳଗ୍ରାମିକ୍ସର ଦ୍ୱିତୀୟ ବାର ପ୍ରତ୍ୟାଖ୍ୟାନ ନଭେମ୍ବର 2016 ରେ ପାଇଲା ଉତ୍ତରୁ ମେସର୍ସ ଗ୍ରୀନ୍‌କୋକୁ ଆଦେଶ ଦେବାର ଥିଲା ।

2.2.6.5 ସର୍ବନିମ୍ନ ନିଲାମ ଡକାଲାକୁ ମନମୁଖୀ ଚାଟିଲ୍ କରିବା

ଓଆରଇଡିଏ ମୁଖ୍ୟ କାର୍ଯ୍ୟନିର୍ବାହୀ (ସିଇ) ରେ ସୋଲାଲ ଫଟୋ ଭୋଲ୍ୟୁଇଜ୍ ସାଞ୍ଜମ ସହିତ ସୌର ଲଣ୍ଡନର ସଂଗ୍ରହଣ, ସଂସ୍ଥାପନ, ପ୍ରାୟକରଣ ଏବଂ ରକ୍ଷଣାବେକ୍ଷଣ ପାଇଁ ଠିକା ମୂଲ୍ୟରେ ଟେଣ୍ଡର ଆହ୍ୱାନ କରିଥିଲେ (ଜାନୁଆରୀ 2014) । ଓଆରଇଡିଏ ବୈଷୟିକ କାରଣରୁ ମିଳିଥିବା ଆଠଟି ନିଲାମ ଡାକରୁ ଦୁଇଟିକୁ ଖାରଜ କରିଥିଲେ (ଫେବୃଆରୀ 2014) । ଓଆରଇଡିଏ ଛଅ ଜଣ ନିଲାମ ଡକାଲାଙ୍କର ଆର୍ଥିକ ବିତ୍ତକୁ ଖୋଲିଲେ (ଫେବୃଆରୀ 2014) ଏବଂ ମେସର୍ସ ଜୈନ ଇରିଗେସନର ଲଣ୍ଡନ ପ୍ରତି ମୂଲ୍ୟ 2,820 ଟଙ୍କାକୁ ସର୍ବନିମ୍ନ ଦର୍ଶାଇ ଏକ ତୁଳନାତ୍ମକ ବିବରଣୀ ପ୍ରସ୍ତୁତ କଲେ । ଆର୍ଥିକ କମିଟି⁶³ ଏହାର ସଭାରେ (24 ଅପ୍ରେଲ 2014 ଅପରାହ୍ନ 3 ଟାରେ) ମେସର୍ସ ଜୈନ ଇରିଗେସନ ସାଞ୍ଜମ ଲିମିଟେଡ଼ର ଡାକକୁ ସର୍ବନିମ୍ନ ଦର୍ଶାଇ ମଞ୍ଜୁର କଲେ । ଅତିରିକ୍ତ ସେହି ଆର୍ଥିକ କମିଟିର ଅନ୍ୟ ଏକ ସଭା କାର୍ଯ୍ୟର ବିବରଣୀକୁ ଫାଇଲ୍‌ରୁ ଦେଖିଥିଲା, ଯେଉଁଠିରେ ଏଏଫ୍‌ଏ-କମ୍-ଅଣ୍ଡର ସେକ୍ରେଟାରୀ, ବିଜ୍ଞାନ ଓ ବୈଷୟିକ ଜ୍ଞାନ ବିଭାଗଙ୍କ ବ୍ୟତୀତ ଅନ୍ୟ ସମସ୍ତ ସଦସ୍ୟମାନଙ୍କ ସାକ୍ଷର ହୋଇଥିଲା । ଯେହେତୁ, ଜୈନ ଇରିଗେସନ ମୂଲ୍ୟ ଡାକରେ କର ପ୍ରୟତ୍ନ ନୁହେଁ ବୋଲି ଉଲ୍ଲେଖ କରିଥିଲା, ଏଣୁ କମିଟି ଏହାର ଆର୍ଥିକ ଡାକକୁ ରଦ୍ଦ କରିବା ପାଇଁ ସୁପାରିଶ କରିଥିଲା । ଅତିରିକ୍ତ ଯାହାହେଉ, ନଥିବୁ ଦେଖିଥିଲା ଯେ ମେସର୍ସ ଜୈନ ଇରିଗେସନ୍ 24 ଅପ୍ରେଲ 2014 (ଅପରାହ୍ନ 12.48 ରେ) ରେ ସ୍ୱସ୍ତ କରିଥିଲେ ଯେ ଯେହେତୁ ସେମାନଙ୍କର ଉଲ୍ଲିଖିତ ମୂଲ୍ୟ ସମସ୍ତ କର ଓ ଶୁଳ୍କଯୁକ୍ତ ଥିଲା ତେଣୁ

⁶² ମେସର୍ସ ଗ୍ରୀନ୍‌କୋ ସାଞ୍ଜମ ପ୍ରାଇଭେଟ୍ ଲିଡ୍, ମେସର୍ସ ଜୈନ ଇରିଗେସନ, ମେସର୍ସ କାର୍ଟି ସୋଲାଲ ଏବଂ ମେସର୍ସ ଶାନ୍ତି ଆସୋସିଏଟସ୍
⁶³ ଏଏଫ୍‌ଏଆରଇ ଆଞ୍ଚଳିକ ମୁଖ୍ୟ, ଭୁବନେଶ୍ୱର, ବିଜ୍ଞାନ ଓ ବୈଷୟିକ ଜ୍ଞାନ ବିଭାଗର ଏଏଫ୍‌ଏ-କମ୍-ଅଣ୍ଡର ସେକ୍ରେଟାରୀ, ଓଆରଇଡିଏ ର ଉପନିର୍ଦ୍ଦେଶକ(ବୈଷୟିକ), ଓଆରଇଡିଏ ର ମୁଖ୍ୟ ନିର୍ବାହୀଙ୍କୁ ନେଇ ଆର୍ଥିକ କମିଟି ଗଠିତ

ସେମାନେ ଆର୍ଥିକ ବିତ୍ତରେ କର ପ୍ରୟୋଗ ନୁହେଁ ବୋଲି ଉଲ୍ଲେଖ କରିଥିଲେ । କିନ୍ତୁ ଆର୍ଥିକ କମିଟି, ଫାର୍ମର ସ୍ୱାକ୍ଷୀକରଣକୁ ବିବେଚନା କରିନଥିଲେ ଏବଂ ମୂଲ୍ୟ ତାଙ୍କୁ ଖାରଜ କରିଥିଲେ । ନିବେଦନ ପ୍ରତ୍ୟାଖ୍ୟାନ ହେଲା ପରେ ମେସର୍ସ ଶାନ୍ତି ଦ୍ୱାରା ଉଲ୍ଲେଖ କରାଯାଇଥିବା ଲଣ୍ଡନ ପ୍ରତି ଦର 3,336 ଟଙ୍କା ସର୍ବନିମ୍ନ ହୋଇଥିଲା । ଯେଉଁ ନିଲାମଧାରୀ ମାନେ କମ୍ ଦାମରେ ଯୋଗାଇ ପାରିବେ, ସେମାନଙ୍କୁ ତାଲିକାଭୁକ୍ତ କରିବା ପାଇଁ ଆର୍ଥିକ କମିଟି ସୁପାରିଶ କରିଥିଲେ (ଜୁନ୍ 2014) । ଏହାର ଜବାବରେ ଛଅ ଜଣ ନିଲାମ ତକାଳୀଙ୍କ ମଧ୍ୟରୁ ପାଞ୍ଚ ଜଣ 3,336 ଟଙ୍କା ମୂଲ୍ୟରେ ଲଣ୍ଡନ ଯୋଗାଇବାକୁ ରାଜି ହୋଇଥିଲେ । ଓଆରଇଡିଏ 2014-15 ରୁ 2016-17 ମଧ୍ୟରେ 15.17 କୋଟି ଟଙ୍କା ଦେଇ 45,483 ଟି ସୌର ଲଣ୍ଡନ ସଂଗ୍ରହଣ କରିଥିଲେ ।

ଅତିବ୍ ଅବଲୋକନ କଲା ଯେ ଆର୍ଥିକ କମିଟିର ବିବରଣୀ ସକ୍ଷ ଭାବରେ ପ୍ରସ୍ତୁତ ହୋଇନଥିଲା ଯେହେତୁ ଦୁଇଟି ଯାକ ବିବରଣୀ ପରସ୍ପର ବିରୁଦ୍ଧାଚରଣ କରୁଥିଲେ ଯାହାକି ଗୋଟିଏ ବିବରଣୀରେ ମେସର୍ସ ଜୈନ ଇରିଗେସନର ମୂଲ୍ୟ ସର୍ବନିମ୍ନ ଥିଲା ଏବଂ ଅନ୍ୟଟିରେ ମେସର୍ସ ଜୈନର ବିତ୍ତକୁ ଖାରଜ କରାଯାଇଥିଲା । ମେସର୍ସ ଜୈନର ବିତ୍ତ ଖାରଜ ମନମୁଖୀ ଥିଲା ଯେହେତୁ ଶୁକ୍ ଉପାଦାନ ଉପରେ ସ୍ୱାକ୍ଷୀକରଣ ପାଇଲା ପରେ ଏହା ସ୍ୱଷ୍ଟ ହୋଇଥିଲା ଯେ ଫାର୍ମଦ୍ୱାରା ଉଲ୍ଲେଖିତ ମୂଲ୍ୟ ସର୍ବନିମ୍ନ ଥିଲା । ଏଣୁ, ଆର୍ଥିକ କମିଟିର ଭାବାର୍ଥୀ ବିବରଣୀରେ ସର୍ବନିମ୍ନ ବିତ୍ତ ଖାରଜ ହେବା ଏବଂ ଅଧିକ ମୂଲ୍ୟକୁ ଗ୍ରହଣ କରିବା ହେତୁ ଓଆରଇଡିଏ 45,483 ଟି ସୌର ଲଣ୍ଡନ ସଂଗ୍ରହଣରେ 2.35 କୋଟି ଟଙ୍କା ଅଧିକ ଖର୍ଚ୍ଚ କରିଥିଲା । ପୁନଶ୍ଚ ମେସର୍ସ ଜୈନ ଇରିଗେସନର ବିତ୍ତ ଖାରଜର ଆଧାର ଯଥେଷ୍ଟ ନଥିଲା ଯେହେତୁ ବିତରର କର ଏବଂ ଶୁକ୍ ଉପରେ ସ୍ୱାକ୍ଷୀକରଣକୁ ବିତ୍ତ ମୂଲ୍ୟାୟନ ସମୟରେ ବିବେଚନା କରାଯାଇ ନଥିଲା ।

ବିଜ୍ଞାନ ଓ ବୈଷୟିକ ଜ୍ଞାନ ବିଭାଗ ଦର୍ଶାଇଥିଲେ (ଡିସେମ୍ବର 2018) ଯେ ଜୈନ ଇରିଗେସନର ସ୍ୱାକ୍ଷୀକରଣକୁ କମିଟି ଆଗକୁ ଆଣି ନଥିବାରୁ ସଂପୃକ୍ତ ସହାୟକଙ୍କୁ କୈଫିୟତ ମଗାଯାଇଥିଲା । ଯାହା ହେଉନା କାହିଁକି ବିଷୟଟି ଏପରି ଥିଲା ଯେ ଟେଣ୍ଡର କମିଟି ଅସଂପୂର୍ଣ୍ଣ ଦସ୍ତାବିଜ୍ ଆଧାରରେ ବିତ୍ତ ଗୁଡ଼ିକର ମୂଲ୍ୟାୟନ କରିଥିଲେ ଯାହାଫଳରେ ବୈଧ ବିତ୍ତ ଗୁଡ଼ିକର ଅନୁପଯୁକ୍ତ ଖାରଜ ହେଲା, ଫଳରେ 2.35 କୋଟି ଟଙ୍କା ଅଧିକ ଖର୍ଚ୍ଚ ହୋଇଥିଲା ।

2.2.7 ଅଣସୌର ଶକ୍ତି

2.2.7.1 ଅଣ-ସୌର ଅକ୍ଷୟ ଶକ୍ତି କ୍ରୟ ଅନୁଗ୍ରହ (ଆରପିଓ) ଅନୁପାଳନ

ଓଡ଼ିଶା ଅକ୍ଷୟ ଶକ୍ତି ନୀତି, 2016 ଅନୁସାରେ 2022 ସୁଦ୍ଧା ପ୍ରଚଳିତ 108.55 ମେଗାଓ୍ୱାଟ୍ ସହିତ ଅଣସୌର ଦକ୍ଷତା ବୃଦ୍ଧିର ଲକ୍ଷ୍ୟ 550 ମେଗାଓ୍ୱାଟ୍⁶⁴ ଥିଲା । ଅଣସୌର ଶକ୍ତିର ଆରପିଓର ଆବଶ୍ୟକତା 2013-14 ରେ 1.60 ପ୍ରତିଶତ ରୁ 2017-18 ରେ 4.5 ପ୍ରତିଶତ ମଧ୍ୟରେ ଥିଲା । ବାର୍ଷିକ ବିଦ୍ୟୁତ୍ ବ୍ୟବହାର ଆଧାରରେ ଗ୍ରୀଡ଼କୋ ଦ୍ୱାରା ଅଣସୌର ସମ୍ବଳରୁ ଶକ୍ତି କ୍ରୟ ଅନୁଗ୍ରହ ନିମ୍ନରେ ଦର୍ଶାଗଲା:

ସାରଣୀ 2.2.3: ଅଣସୌର ଅନୁଗ୍ରହ ଏବଂ ଗ୍ରୀଡ଼କୋ ଦ୍ୱାରା ସୌର ଓ ଅଣସୌର ଶକ୍ତିର ଅନୁପାଳନ

ବର୍ଷ	ଅଣସୌର ଅନୁଗ୍ରହ ପ୍ରତିଶତ	ଅଣସୌର ଅନୁଗ୍ରହ (ଏମ୍.ୟୁ)	କ୍ରମବର୍ଦ୍ଧିଷ୍ଣୁ ସଂସ୍ଥାପିତ (ଏମ୍.ଡି.ବି.ୟୁ)	ଅଣସୌର ଅନୁପାଳନ (ଏମ୍.ୟୁ)	ଅଣସୌର ଅନୁପାଳନ ପ୍ରତିଶତ
2013-14	1.60	336.13	108.55	336.57	100
2014-15	1.80	424.00	108.55	286.58	68
2015-16	2.50	544.23	108.55	287.1	53
2016-17	3.00	706.20	108.55	297.08	42
2017-18	4.50	1107.09	108.55	317.79	29

(ଉତ୍ସ: ଓଆରଇଡିଏ/ଗ୍ରୀଡ଼କୋ/ଜିଇଡିସିଓଏଲ ନଥି)

⁶⁴ ପବନ - 200 ମେଗାଓ୍ୱାଟ୍, କ୍ଷୁଦ୍ର - 150 ମେଗାଓ୍ୱାଟ୍, ଜୈବ ବସ୍ତୁ - 180 ମେଗାଓ୍ୱାଟ୍ ଏବଂ ପତିତରୁ ଶକ୍ତି - 20 ମେଗାଓ୍ୱାଟ୍

2013-14 ରୁ 2017-18 ମଧ୍ୟରେ ଅଣସୌର କ୍ଷମତାରେ କୌଣସି ବୃଦ୍ଧି ହୋଇନଥିଲା । ଅନୁପାଳନ ମଧ୍ୟ 2014-15 ରେ 68 ପ୍ରତିଶତରୁ 2017-18 ରେ 29 ପ୍ରତିଶତକୁ ସୁସଙ୍ଗତ ଭାବରେ ହ୍ରାସ ପାଇଥିଲା । ଅକ୍ଷୟ ଶକ୍ତି ନୀତି, 2016 ରେ ନିମ୍ନ ବୃଦ୍ଧି ମନନ କରାଯାଇଥିଲା (ମେଗାଓ୍ଵାଟରେ): ବାୟୁ- 200, କ୍ଷୁଦ୍ର ଜଳ-150, ଜୈବ ବସ୍ତୁ-180, ଶକ୍ତି ଅପଚୟ (ଡବ୍ଲୁଟିଇ)-20 । 2013-14 ଠାରୁ ସରକାର ପ୍ରଚଳିତ କ୍ଷମତାର କୌଣସି ବୃଦ୍ଧି କରି ନଥିଲେ ।

2.2.7.2 ପବନ ଶକ୍ତି

ଅକ୍ଷୟ ଶକ୍ତି ନୀତି, 2016 ଅନୁସାରେ 2022 ସୁଦ୍ଧା ପବନ ଶକ୍ତି ଉତ୍ପାଦନ ପାଇଁ ରାଜ୍ୟ 200 ମେଗାଓ୍ଵାଟ୍ କ୍ଷମତା ବିଶିଷ୍ଟ ପ୍ଲାଣ୍ଟ ସଂସ୍ଥାପନ କରିବାର ଥିଲା । ଏହି ତୁଳନାରେ, ଜୁଲାଇ 2018 ସୁଦ୍ଧା କୌଣସି କ୍ଷମତା ବୃଦ୍ଧି କରାଯାଇ ନଥିଲା । ଅତିର୍ ନିମ୍ନ ପ୍ରକାରେ ଅବଲୋକନ କରିଥିଲା:

- **ଜାତୀୟ ବାୟୁ ସମ୍ବଳ ନିର୍ଦ୍ଧାରଣ କାର୍ଯ୍ୟକ୍ରମର କାର୍ଯ୍ୟାନୁଷ୍ଠାନ ନହେବା** : ବାୟୁ ସମ୍ବଳ ନିର୍ଦ୍ଧାରଣ ପାଇଁ ବାୟୁ ଶକ୍ତି ପ୍ରୟୁକ୍ତି କେନ୍ଦ୍ର (ସିଡବ୍ଲୁଇଟି), ପବନ ପର୍ଯ୍ୟାଲୋଚନା ସ୍ଥାନ (ଡବ୍ଲୁଏମ୍ଏସ୍) ସଂସ୍ଥାପନ ପାଇଁ 20 ଟି ସ୍ଥାନ ନିରୂପଣ କରିଥିଲେ (2011-13) । ଓଆରଇଡିଏ 1.63 କୋଟି⁶⁵ ଟଙ୍କା ଖର୍ଚ୍ଚରେ 10 ଟି ସ୍ଥାନରେ ଡବ୍ଲୁଏମ୍ଏସ୍ ସଂସ୍ଥାପନ କରିଥିଲେ (2011-15) । ସିଡବ୍ଲୁଇଟି ଗୋଟିଏ ସ୍ଥାନ⁶⁶ରେ ବାୟୁ ପ୍ରକଳ୍ପ ଏବଂ ଦୁଇଟି ସ୍ଥାନ⁶⁷ରେ ହାଇଡ୍ରୋ ପକ୍ସି ସ୍ଥାପନ ପାଇଁ ମଞ୍ଜୁରୀ ଦେଇଥିଲେ (ଜୁଲାଇ 2015) । ଯାହାହେଉ ପକ୍ସେ ଜୁଲାଇ 2018 ବେଳକୁ ସମ୍ଭାବ୍ୟ ସ୍ଥାନରୁ ମଞ୍ଜୁରୀ ଦୁଇ ବର୍ଷରୁ ଅଧିକ ବିତି ଯାଇଥିଲେ ମଧ୍ୟ ଓଆରଇଡିଏ ଫାର୍ମ ବାଛିବା ପାଇଁ ଆଗ୍ରହ ଅଭିବ୍ୟକ୍ତ ଆହ୍ୱାନ କରିନଥିଲେ ।

ବିଜ୍ଞାନ ଓ ବୈଷୟିକ ଜ୍ଞାନ ବିଭାଗ ଦର୍ଶାଇଥିଲେ (ଡିସେମ୍ବର 2018) ଯେ ପାରାଦୀପ ସମୂହ କ୍ୱଳରେ ଥିବାରୁ ଏବଂ ବାତ୍ୟା ପ୍ରବଣ ବିଘ୍ନାଞ୍ଚଳ ହୋଇଥିବାରୁ ପ୍ଲାଣ୍ଟ ଏବଂ ଯନ୍ତ୍ରପାତିର ନିରାପତ୍ତ ପାଇଁ ଅତିରିକ୍ତ ପାଣ୍ଟି ଦରକାର ହେବ । ଆହୁରି ମଧ୍ୟ ଦର୍ଶାଇଥିଲେ ଯେ ବାୟୁ ଶକ୍ତି ଉତ୍ପାଦନ ପାଇଁ ଓଡ଼ିଶା ଏକ ଅଣ-ବାୟୁ ପ୍ରବାହିତ ରାଜ୍ୟ ରୂପେ ପରିଗଣିତ କାରଣ ଏମ୍ଏନ୍ଆରଇ ଦ୍ୱାରା 2022 ପର୍ଯ୍ୟନ୍ତ ରାଜ୍ୟ ଅନୁଯାୟୀ ସମଗ୍ର ଦେଶ ପାଇଁ ଆବଶ୍ୟକ କରାଯାଇଥିବା 60,000 ମେଗାଓ୍ଵାଟ୍ ଆର୍ଯ୍ୟ ଲକ୍ଷ୍ୟ ମଧ୍ୟରେ ଓଡ଼ିଶା ପାଇଁ କୌଣସି ଲକ୍ଷ୍ୟ ଧାର୍ଯ୍ୟ କରାଯାଇ ନଥିଲା । ଏକଥା ସତ୍ୟ ଯେ ଅକ୍ଷୟ ଶକ୍ତି ନୀତି, 2016 ଅଧିନରେ ବାୟୁ ଉତ୍ପାଦନ 200 ମେଗାଓ୍ଵାଟ୍ ଶକ୍ତି ଉତ୍ପାଦନ କରିବାକୁ ଲକ୍ଷ୍ୟ ଧାର୍ଯ୍ୟ କରାଯାଇଥିଲା ।

2.2.7.3 କ୍ଷୁଦ୍ର ଜଳ ବିଦ୍ୟୁତ୍ ପ୍ରକଳ୍ପ(ଏସ୍ଏରଇପି)

2009 ପର୍ଯ୍ୟନ୍ତ କ୍ଷୁଦ୍ର ଜଳ ବିଦ୍ୟୁତ୍ ପ୍ରକଳ୍ପ(ଏସ୍ଏରଇପି)ର ଉତ୍ପାଦ କ୍ଷମତା 58.15 ମେଗାଓ୍ଵାଟ୍ ଥିଲା । ଅକ୍ଷୟ ଶକ୍ତି ନୀତି, 2016 ଅନୁସାରେ 2022 ସୁଦ୍ଧା ରାଜ୍ୟ 150 ମେଗାଓ୍ଵାଟ୍ କ୍ଷମତା ସୃଷ୍ଟି କରିବାର ଥିଲା । ଏଥିରେ ଜୁଲାଇ 2018 ସୁଦ୍ଧା କୌଣସି କ୍ଷମତା ବୃଦ୍ଧି ହୋଇ ନଥିଲା ।

ଅତିର୍ ଦେଖିଲା ଯେ ଓଡ଼ିଶା ସରକାର ସୁଷ୍ଟ/ ଅତି କ୍ଷୁଦ୍ର/ କ୍ଷୁଦ୍ର⁶⁸ ଜଳ ବିଦ୍ୟୁତ୍ ପ୍ରକଳ୍ପ ପାଇଁ 2003 ରେ ଏକ କାର୍ଯ୍ୟ ପକ୍ସି ପ୍ରଣୟନ କରିଥିଲେ । କାର୍ଯ୍ୟ ପକ୍ସି ଅନୁସାରେ, ପ୍ରତିବର୍ଷ (ଜାନୁଆରୀ) ସମ୍ଭାବ୍ୟ ଏସ୍ଏରଇପି ପାଇଁ ବିକାଶକ ଖୋଜିବା ପାଇଁ ବିଜ୍ଞାପନ ବାହାର କରିବେ । ଏହାଛଡ଼ା ଇଛୁକ ବିକାଶକମାନେ ସମ୍ଭାବ୍ୟ ସ୍ଥାନର ଚିହ୍ନଟ, ଅନୁସନ୍ଧାନ ଓ ପ୍ରାକ୍ ସମ୍ଭାବନା ରିପୋର୍ଟ ପ୍ରସ୍ତୁତ କରିପାରନ୍ତି ଏବଂ ସରକାରଙ୍କର ମଞ୍ଜୁରୀ ଲୋଡ଼ିପାରନ୍ତି । ଯଦି ଗୋଟିଏ ଆବଶ୍ୟକ ପ୍ରକଳ୍ପ ଅକ୍ଷୟ ଶକ୍ତି ନୀତି, 2016 ଅଧିକାରୀଙ୍କର ଛଅ ମାସ ମଧ୍ୟରେ

⁶⁵ ସିଡବ୍ଲୁଇଟି (ଜାତୀୟ ପବନ ଶକ୍ତି ଅନୁଷ୍ଠାନ ଭାବରେ ପୁନଃ ନାମିତ) 0.64 କୋଟି ଏବଂ ଓଡ଼ିଶା ସରକାର: 0.99 କୋଟି
⁶⁶ ପାରାଦୀପ (ଜଗତସିଂହପୁର)
⁶⁷ ଧଲିପଣବନ୍ଧ (ରାୟଗଡ଼ା) ଏବଂ ପାରାଦୀପ (ଜଗତସିଂହପୁର)
⁶⁸ ସମସ୍ତ ସଂସ୍ଥାପିତ କ୍ଷମତା ସହିତ ଜଳ ବିଦ୍ୟୁତ୍ ବ୍ୟବସ୍ଥା 100 କିଲୋଓ୍ଵାଟ୍ ପର୍ଯ୍ୟନ୍ତ (ସୁଷ୍ଟ), 2000 କିଲୋଓ୍ଵାଟ୍ (ମିନି), 25 ମେଗାଓ୍ଵାଟ୍ (କ୍ଷୁଦ୍ର)

ଆର୍ଥିକ ସମାପ୍ତି ହାସଲ କରିବାରେ ବିଫଳ ହୁଅନ୍ତି, ଏହା ରଦ୍ଦ ହେବା ପାଇଁ ଦାୟୀ ରହିବେ । ଏହି ପରିପ୍ରେକ୍ଷାରେ ଅତିବ୍ ନିମ୍ନ ପ୍ରକାରେ ଅବଲୋକନ କରିଥିଲା:

- ସର୍ବୋଚ୍ଚ ଯତ୍ନ (ଇଆଇସି) 2013-14 ପୂର୍ବରୁ ଏସ୍ଏଚ୍‌ଇପି ଗୁଡ଼ିକ ପାଇଁ 69 ଟି ସମ୍ଭାବ୍ୟ ସ୍ଥାନ ନିରୂପଣ କରିଥିଲେ । ସରକାର ଛଅ ଜଣ⁶⁹ ବିକାଶକର୍ମୀ ସହ ବୁଝାମଣା ସ୍ଥାନକ ପତ୍ର ସାକ୍ଷର କରିଥିଲେ (ସେପ୍ଟେମ୍ବର 2005 ରୁ ଅକ୍ଟୋବର 2016) । ଏହା ପରେ ସଂପୂର୍ଣ୍ଣ ବିକାଶକର୍ମୀ ଦ୍ୱାରା ଆର୍ଥିକ ସମାପ୍ତି ବିଫଳ ହେବାରୁ ଇଆଇସି ପାଞ୍ଚଟି ବୁଝାମଣା ପତ୍ର ରଦ୍ଦ କରିବା ପାଇଁ ସୁପାରିଶ କଲେ (ମଇ 2018) । ଅବଶିଷ୍ଟ ଗୋଟିଏ⁷⁰ ପ୍ରକଳ୍ପ ଓଡ଼ିଶା ସରକାରଙ୍କର ଜଳ ସଂପଦ ବିଭାଗର ମଞ୍ଜୁରୀ ପାଇଁ ଜୁଲାଇ 2018 ପର୍ଯ୍ୟନ୍ତ ପଡ଼ିରହିଥିଲା । ଇଆଇସି ଅବଶିଷ୍ଟ 63 ଟି ପ୍ରକଳ୍ପର କାର୍ଯ୍ୟାନୁଷ୍ଠାନ ପାଇଁ କୌଣସି ପଦକ୍ଷେପ ନେଇ ନଥିଲେ, ଯାହାର କାରଣ ସଂପର୍କରେ କୌଣସି ନଥିପତ୍ର ନଥିଲା ।
- ସ୍ୱଚ୍ଛ ପ୍ରକଳ୍ପ ପରିପ୍ରେକ୍ଷାରେ ବିକାଶକର୍ମୀମାନେ 114ଟି ପ୍ରକଳ୍ପ ପାଇଁ ଇଚ୍ଛା ପ୍ରକାଶ କରିଥିଲେ । 102⁷¹ ଟି ପ୍ରକଳ୍ପର ଦରଖାସ୍ତ ରଦ୍ଦ ହୋଇଥିଲା/ ରଦ୍ଦ ପାଇଁ ସୁପାରିଶ ହୋଇଥିଲା (ଜୁଲାଇ 2013 ରୁ ମଇ 2018), ଯେହେତୁ ବିକାଶକର୍ମୀମାନେ ଅକ୍ଷୟ ଶକ୍ତି ନୀତି 2016 ଜାରି ହେବାର ଛଅ ମାସ ମଧ୍ୟରେ ଆର୍ଥିକ ସମାପ୍ତି ହାସଲ କରିବାରେ ବିଫଳ ହୋଇଥିଲେ । ଦୁଇଟି⁷² ପ୍ରକଳ୍ପ ପ୍ରଗତି ପଥରେ ଥିଲେ ଏବଂ ଅବଶିଷ୍ଟ 10⁷³ ଟି ପ୍ରକଳ୍ପ ନିର୍ବହିତ ହେଲା ନାହିଁ କାରଣ ଜୁଲାଇ 2018 ସୁଦ୍ଧା ଇଆଇସିଙ୍କ ଦ୍ୱାରା ପରବର୍ତ୍ତୀ ନିଷ୍ପତ୍ତି ଅନୁସାରେ ଏଗୁଡ଼ିକୁ ବହୁମୁଖୀ ପ୍ରକଳ୍ପ ଭାବରେ ନିର୍ବାହ କରିବା ପାଇଁ ନିକାସ ହାସଲ ହୋଇ ନଥିଲା, ତିପିଆର୍ ପ୍ରାପ୍ତ ହୋଇନଥିଲା ।

ଏହା ଉପରୋକ୍ତ କଥାକୁ ସ୍ପଷ୍ଟ ହେଲା ଯେ ଓଡ଼ିଶା ସରକାରଙ୍କର ଜଳ ସମ୍ବଳକୁ ବ୍ୟବହାର କରିବା ଦିଗରେ ଚେଷ୍ଟା କମ୍ ଥିଲା । ଯାହାଫଳରେ 2009 ପରେ କୌଣସି କ୍ଷମତା ବୃଦ୍ଧି ହୋଇ ନଥିଲା । ବିଜ୍ଞାନ ଓ ବୈଷୟିକ ଜ୍ଞାନ ବିଭାଗ ଉତ୍ତରରେ (ଡିସେମ୍ବର 2018) ରାଜ୍ୟ ବୈଷୟିକ କମିଟିର ପ୍ରକଳ୍ପର ପ୍ରସାର ମଞ୍ଜୁରୀରେ ବିଳମ୍ବ ଏବଂ ବିକାଶକର୍ମୀଙ୍କର ଏସ୍‌ଟିସି ର ଅନୁପାଳନରେ ବିଳମ୍ବ ଦ୍ୱାରା ଏହା ହେଲା ବୋଲି ଗ୍ରହଣ କରିଥିଲେ ।

2.2.7.4 ଜୈବ ବସ୍ତୁ

ଅକ୍ଷୟ ଶକ୍ତି ନୀତି, 2016 ଅନୁସାରେ 2022 ସୁଦ୍ଧା ରାଜ୍ୟ 180 ମେଗାଓ୍ୱାଟ୍ କ୍ଷମତା ବିଶିଷ୍ଟ ଜୈବ ବସ୍ତୁ ପ୍ଲାଣ୍ଟ୍ ସଂସ୍ଥାପନ କରିବାର ଥିଲା । 2013 ରେ ସ୍ଥାପିତ 50.4 ମେଗାଓ୍ୱାଟ୍ କ୍ଷମତା ସହ 2015-18 ମଧ୍ୟରେ ଆଉ କିଛି ବୃଦ୍ଧି ହୋଇ ନଥିଲା । ଏହା ଦେଖାଗଲା ଯେ ସମ୍ବଳ ନିର୍ଦ୍ଧାରଣ ଅଧ୍ୟୟନ ଏବଂ ଜୈବ ବସ୍ତୁ ଚାଳିତ ଶକ୍ତି ପ୍ରକଳ୍ପର ଉନ୍ନତି ନିମନ୍ତେ ଜମିଥିବା ବର୍ଷା ପାଣି ଚିହ୍ନଟ୍ ପାଇଁ ଓଡ଼ିଶା ସରକାର ଓଆରଇଡିଏ କୁ 3.50 କୋଟି ଟଙ୍କା ଦେଇଥିଲେ (ମାର୍ଚ୍ଚ 2014) । ଏହି ଦିଗରେ ଓଆରଇଡିଏ କୌଣସି ପଦକ୍ଷେପ ନେଇନଥିଲେ । ଫଳରେ ଜୈବ ବସ୍ତୁରୁ ବିଦ୍ୟୁତ୍ ଉତ୍ପାଦନରେ କୌଣସି କ୍ଷମତା ବୃଦ୍ଧି ହୋଇନଥିଲା ଏବଂ ସମସ୍ତ ରାଶି ଖର୍ଚ୍ଚ ନହୋଇ ପଡ଼ିରହିଥିଲା (ଜୁଲାଇ 2018) ।

ରାଜ୍ୟ ସରକାର ଦର୍ଶାଇଲେ (ଡିସେମ୍ବର 2018) ଯେ ଜୈବ ବସ୍ତୁ କ୍ଷେତ୍ରରେ ମଧ୍ୟ ଏମ୍‌ଏନ୍‌ଆରଇ ସମଗ୍ର ଦେଶ ପାଇଁ ବର୍ଦ୍ଧନ କରିଥିବା 10,000 ମେଗାଓ୍ୱାଟ୍ ରୁ ଓଡ଼ିଶାକୁ କୌଣସି ଲକ୍ଷ୍ୟ ଦେଇନଥିଲେ ଯାହା ସୁଚିତ କରୁଥିଲା ଯେ ଓଡ଼ିଶା ଜୈବ ବସ୍ତୁ କ୍ଷେତ୍ରରେ କମ୍ ସମ୍ଭାବ୍ୟ ଥିବା ରାଜ୍ୟ । ଯାହାହେଉ ଧାନକଳ ମାଲିକମାନଙ୍କୁ ଆବଧି କୁଣ୍ଡା ଆଧାରିତ ଶକ୍ତି ପ୍ରକଳ୍ପ ସ୍ଥାପନ ପାଇଁ ଉତ୍ସାହିତ କରାଯାଇଥିଲା । ଛଅଟି ଧାନକଳ ମାଲିକ ନିଜର ବ୍ୟବହାର ପାଇଁ ମୋଟ 3.415 ମେଗାଓ୍ୱାଟ୍ କ୍ଷମତା ବିଶିଷ୍ଟ ଜୈବ ବସ୍ତୁ ଶକ୍ତି ପ୍ରକଳ୍ପ କୁଣ୍ଡା ଆଧାରରେ

⁶⁹ କାନପୁର, ଲୋଧର ଇନ୍ଦ୍ର, ବଂଖାରୀ, ଇନ୍ଦ୍ରାବତୀ, ରାଣାଡୁଗାଁ , ହାତୀପଥର
⁷⁰ ଇନ୍ଦ୍ରାବତୀ
⁷¹ ରଦ୍ଦ: 82, ରଦ୍ଦ ପାଇଁ ସୁପାରିଶ: 20
⁷² ଲୋଧର ବୈତରଣୀ ଓ ସପ୍ତଧାରା
⁷³ ଖରାଗ-I, II, II ଏବଂ III, ସାଲକି-I, II ଏବଂ III, ଛେଳିଗଡ, ତୁମାଝରି ଏବଂ ବରଗଡ଼ ମୁଖ୍ୟ ନିୟାମକ

ସ୍ଥାପନ କରିଥିଲେ । ଏକଥା ସତ୍ୟ ଯେ ଅକ୍ଷୟ ଶକ୍ତି ନୀତି, 2016 ଅଧିନରେ ଜୈବ ବସ୍ତୁରୁ 180 ମେଗାଓର୍ ଶକ୍ତି ଉତ୍ପାଦନ କରିବାକୁ ଲକ୍ଷ୍ୟ ଧାର୍ଯ୍ୟ କରାଯାଇଥିଲା ।

2.2.7.5 ବର୍ଜ୍ୟ ବସ୍ତୁ ଶକ୍ତି (ଡବ୍ଲୁଟିଇ)

ଅକ୍ଷୟ ଶକ୍ତି ନୀତି, 2016 ଅନୁସାରେ 2022 ସୁଦ୍ଧା ରାଜ୍ୟ ବର୍ଜ୍ୟ ବସ୍ତୁରୁ 20 ମେଗାଓର୍ ଶକ୍ତି ବିଶିଷ୍ଟ ଶକ୍ତି ଉତ୍ପାଦନ କରିବାର ଥିଲା । ଏହି ବିପକ୍ଷରେ ଜୁଲାଇ 2018 ସୁଦ୍ଧା କୌଣସି ଶକ୍ତି ଉତ୍ପାଦନ ହୋଇପାରି ନଥିଲା ।

ଅକ୍ଷୟ ଶକ୍ତି ନୀତିରୁ ଏହା ଦେଖାଗଲା ଯେ ପୌର ସଂସ୍ଥାମାନେ ପ୍ରକୃତ ବିକାଶକ ବାଛିବେ ଏବଂ ପ୍ରକୃତ ଆବଶ୍ୟକ କରିବେ । ଓଆରଇଡିଏ ପୌରସଂସ୍ଥା ସହ ଯୋଗସୂତ୍ର ରକ୍ଷାକରି ବିକାଶକମାନଙ୍କୁ କଠିନ ବର୍ଜ୍ୟବସ୍ତୁ ଯୋଗାଣରେ ସହାୟତା କରିବେ । ରାଜ୍ୟର 112 ପୌରସଂସ୍ଥାରୁ କୌଣସି ଗୋଟିଏ ସଂସ୍ଥା ବର୍ଜ୍ୟବସ୍ତୁରୁ ଶକ୍ତି ଉତ୍ପାଦନ ପାଇଁ ପ୍ଲାନ ପ୍ରତିଷ୍ଠା କରିନଥିଲେ । ଭୁବନେଶ୍ୱର ମହାନଗର ନିଗମ (ମଇ 2014) ସହଭାଗିତା ଭିତ୍ତିରେ 11.5 ମେଗାଓର୍ ଶକ୍ତି ବିଶିଷ୍ଟ ପ୍ଲାନ ସ୍ଥାପନ ପାଇଁ ମେସର୍ସ ଏସେଲ ଇନ୍‌ଫ୍ରା ପ୍ରୋଜେକ୍ଟ ଲିମିଟେଡ୍ ସହ ଏକ ଚୁକ୍ତି ସାକ୍ଷର କରିଥିଲେ ଯାହାକି ସ୍ଥାନୀୟ ଲୋକମାନଙ୍କ ବିରୋଧ ଯୋଗୁଁ ସ୍ଥାପନ ହୋଇପାରି ନଥିଲା । ଭୁବନେଶ୍ୱର ମହାନଗର ନିଗମ ମଧ୍ୟ ପ୍ଲାନ ସ୍ଥାପନ ପାଇଁ କୌଣସି ବିକଳ ସ୍ଥାନ ଚିହ୍ନଟ କରିନଥିଲେ ।

ଏଣୁ, ଭୁବନେଶ୍ୱର ମହାନଗର ନିଗମ ପ୍ଲାନ ପାଇଁ ସ୍ଥାନି ନିରୂପଣ କରିବାରେ ବିଫଳ ହେବାରୁ ବର୍ଜ୍ୟ ବସ୍ତୁ ଶକ୍ତି ଉତ୍ପାଦନ ଲକ୍ଷ୍ୟ ପୂରଣ ହୋଇପାରି ନଥିଲା । ବିଜ୍ଞାନ ଓ ପ୍ରଯୁକ୍ତି ବିଦ୍ୟା ବିଭାଗ ସଂପର୍କରେ କୌଣସି ଉତ୍ତର ପ୍ରଦାନ କରିନଥିଲେ ।

2.2.8 ଉପସଂହାର

ସର୍ବାଧିକ ବିଦ୍ୟୁତ୍ ବ୍ୟବହାରକାରୀମାନଙ୍କ ପାଇଁ ସ୍ଥିରୀକୃତ ହୋଇଥିବା ବାଧ୍ୟତାମୂଳକ ଅକ୍ଷୟ ଶକ୍ତି କ୍ରୟ କେବଳ 2014-15 ଓ 2015-16 ରେ ସୌର ଶକ୍ତି କ୍ଷେତ୍ରରେ ଏବଂ 2013-14 ରେ ଅଣସୌର ଶକ୍ତି କ୍ଷେତ୍ରରେ ଅନୁପାଳନ ହୋଇପାରିଥିଲା । ଅନୁଗ୍ରହର ଅନୁପାଳନ କରିବାକୁ ବହୁଳ ଉପଭୋକ୍ତାଙ୍କୁ ଚିହ୍ନଟ କରିବାକୁ ପ୍ରୋଗୋକଲ ରୂପାନ୍ତ ନହେବା ଅନୁପାଳନ ନ ହେବାର ମୁଖ୍ୟ କାରଣ ଥିଲା ।

ରାଜ୍ୟର ଅକ୍ଷୟ ଶକ୍ତି ନୀତିରେ 2022 ସୁଦ୍ଧା ଅକ୍ଷୟ ଶକ୍ତି ବୃଦ୍ଧି ଶକ୍ତି 2,750 ମେଗାଓର୍ ଧାର୍ଯ୍ୟ କରାଯାଇଥିଲା । ଏହି ଦିଗରେ 2018 ଶେଷ ସୁଦ୍ଧା ରାଜ୍ୟର ଅକ୍ଷୟ ଶକ୍ତିର ଶକ୍ତି 195 ମେଗାଓର୍ରେ ସ୍ଥିର ରହିଲା, ଯାହାକି ଲକ୍ଷ୍ୟର 7.09 ପ୍ରତିଶତ ଥିଲା । ଅକ୍ଷୟ ଶକ୍ତି ଶକ୍ତି (195 ମେଗାଓର୍) ରାଜ୍ୟର ସମସ୍ତ ଅକ୍ଷୟ ଶକ୍ତିର ଉତ୍ପାଦନ ଶକ୍ତି ଓ ଅଣ ଅକ୍ଷୟ ଶକ୍ତି (7,338 ମେଗାଓର୍) ଶକ୍ତିର 2.66 ପ୍ରତିଶତ ଥିଲା ।

ଯଦିଓ ଓଡିଶା ସରକାର 2022 ସୁଦ୍ଧା ସୌର ଶକ୍ତି ଦକ୍ଷତା ବୃଦ୍ଧିର ଲକ୍ଷ୍ୟ 2,200 ମେଗାଓର୍ ରଖିଥିଲେ ଏହା 2018 ଶେଷ ସୁଦ୍ଧା କେବଳ 71.75 ମେଗାଓର୍ ଶକ୍ତି ହାସଲ କରିପାରିଥିଲା । ଉପଯୁକ୍ତ ସ୍ଥାନ ନିରୂପଣ କରିବାରେ ଅସୁବିଧା ପାଇଁ, ମଞ୍ଜୁରୀ ପାଇବାର 34 ମାସ ବିତିଯାଇଥିଲେ ମଧ୍ୟ ରାଜ୍ୟ ସରକାର 650 ମେଗାଓର୍ ଅତି ବୃହତ ସୌର ଶକ୍ତି ପ୍ରକଳ୍ପ କରିବାରେ ବିଫଳ ହୋଇଥିଲେ । କେନ୍ଦ୍ରୀୟ ସହାୟତା ରାଶି 38.10 କୋଟି ଟଙ୍କା ତିନି ବର୍ଷ ଧରି ବିନିଯୋଗ ହୋଇନପାରି (ଜୁଲାଇ 2018) ରହିଥିଲେ ମଧ୍ୟ ଜିଇଡିସିଓଏଲ୍ ର ନିଶ୍ଚିତତା ଯୋଗୁ ପ୍ରସାବିତ ସୌର ଶକ୍ତି ପ୍ଲାନ ସ୍ଥାପିତ ହୋଇପାରି ନଥିଲା । ସୌର ସହର ଏବଂ ଆଦର୍ଶ ସୌର ସହର କାର୍ଯ୍ୟକ୍ରମ ରାଜ୍ୟରେ ଯଥାକ୍ରମେ ସେପ୍ଟେମ୍ବର 2011 ଏବଂ ଅକ୍ଟୋବର 2015 ଠାରୁ କାର୍ଯ୍ୟକାରୀ ହୋଇପାରିନଥିଲା ।

ଅକ୍ଷୟ ଶକ୍ତି ନୀତି 2022 ସୁଦ୍ଧା ପବନ ଶକ୍ତିରୁ 200 ମେଗାଓର୍, କ୍ଷୁଦ୍ର ଜଳ ବିଦ୍ୟୁତ୍ ପ୍ରକଳ୍ପରୁ 150 ମେଗାଓର୍ ଏବଂ ବର୍ଜ୍ୟ ବସ୍ତୁରୁ 180 ମେଗାଓର୍ ଶକ୍ତିର ଉତ୍ପାଦନ କରିବା ପାଇଁ ମନନ କରିଥିଲା । ଯାହା

ହେଉନା କାହିଁକି ଶକ୍ତି ବିଭାଗ ଓ ଓଆରଇଡିଏ ର ପ୍ରଚେଷ୍ଟା ଅଭାବରୁ କୌଣସି ପ୍ରକଳ୍ପ କାର୍ଯ୍ୟକାରୀ ହୋଇପାରି ନଥିଲା ।

ସାରକଥା ହେଲା, 2022 ସୁଦ୍ଧା 2,750 ମେଗାଓର୍ ପର୍ଯ୍ୟନ୍ତ ଅକ୍ଷୟ ଶକ୍ତି ବୃଦ୍ଧି ଏକ ସୁଦୂର ଲକ୍ଷ୍ୟ ଭାବରେ ରହିଯାଇଥିଲା । ଉପରୋକ୍ତ ତଥ୍ୟରୁ ଏହା ଜଣାଗଲା ଯେ ଅକ୍ଷୟ ଶକ୍ତି ଅନୁକ୍ଷେପରେ 29 ଟି ରାଜ୍ୟ ମଧ୍ୟରେ ଓଡ଼ିଶା 21 ତମ ସ୍ଥାନରେ ରହିଥିଲା ।

ଇଲେକ୍ଟ୍ରୋନିକ୍ସ ଏବଂ ସୂଚନା ପ୍ରଯୁକ୍ତି ବିଭାଗ

2.3 ଇନ୍ଫୋସିଟି-II-ଆଇଟି-ଏସ୍‌ଇଜେଡ୍‌ର ବିକାଶ

ସତତ୍ଵ ଅର୍ଥନୈତିକ ଅଞ୍ଚଳ (ଏସ୍‌ଇଜେଡ୍) ଅଧିନିୟମ, 2005 ଅନୁସାରେ ଏସ୍‌ଇଜେଡ୍ ବ୍ୟାପାରିକ କ୍ରିୟାକଳାପ କରିବା ପାଇଁ ଭିନ୍ନ ନୀତି ନିୟମ ଦ୍ଵାରା ପରିଚାଳିତ ବିଶେଷଭାବେ ଚିହ୍ନିତ ଏକ ଅଞ୍ଚଳ । କର, ସେସ୍, ଆମଦାନୀ, ରାସ୍ତା ଇତ୍ୟାଦିରେ ରିହାତି/ଛାଡ଼ ଦ୍ଵାରା ବ୍ୟବସାୟ ଏବଂ ବାଣିଜ୍ୟ ବଢ଼ାଇବା ହିଁ ଏସ୍‌ଇଜେଡ୍ ସ୍ଥାପନ କରିବାର ଉଦ୍ଦେଶ୍ୟ । ଓଡ଼ିଶା ଶିକ୍ଷା ଭିତ୍ତିଭୂମି ଉନ୍ନୟନ ନିଗମ (ଇଡ୍‌କୋ), ରାଜ୍ୟରେ ଶିକ୍ଷା ଭିତ୍ତିଭୂମି ବିକାଶ ପାଇଁ ମୁଖ୍ୟତଃ ଦାୟୀ । ଇଲେକ୍ଟ୍ରୋନିକ୍ସ ଏବଂ ସୂଚନା ପ୍ରଯୁକ୍ତି (ଇଆଇଆଇଟି) ବିଭାଗ, ଇଡ୍‌କୋକୁ ସୂଚନା ପ୍ରଯୁକ୍ତି (ଆଇଟି) ଭିତ୍ତିକ, ଇନ୍ଫୋସିଟି-II-ଆଇଟି-ଏସ୍‌ଇଜେଡ୍ ନାମକ ଏକ ଏସ୍‌ଇଜେଡ୍ ସ୍ଥାପନ କରିବାକୁ ଅନୁରୋଧ କରିଥିଲେ (ମଇ 2006) । ତଦନୁସାରେ, ଇଡ୍‌କୋ ଭାରତ ସରକାରଙ୍କୁ ଭୁବନେଶ୍ଵରରେ ବିଶେଷ ଭାବରେ ଆଇଟି ଶିକ୍ଷା ପାଇଁ ଏସ୍‌ଇଜେଡ୍ ସ୍ଥାପନ ପାଇଁ ଅନୁମୋଦନ ଦେବାକୁ ଅନୁରୋଧ କରିଥିଲେ (ଅଗଷ୍ଟ 2006) । ରାଜ୍ୟକୁ ଆଇଟି କ୍ଷେତ୍ରରେ ନିବେଶକୁ ଆକୃଷ୍ଟ କରିବା, 28,000 ର ପ୍ରତ୍ୟକ୍ଷ/ ପରୋକ୍ଷ ରୋଜଗାର ସୁଯୋଗ ସୃଷ୍ଟି କରିବା ଏବଂ 2019 ସୁଦ୍ଧା 6,600 କୋଟି ଟଙ୍କାର ରାସ୍ତା ଲକ୍ଷ୍ୟ ହାସଲ କରିବା ଆଇଟି ଏସ୍‌ଇଜେଡ୍ ସ୍ଥାପନ କରିବାର ଉଦ୍ଦେଶ୍ୟ ଥିଲା ।

ଭାରତ ସରକାର ଏସ୍‌ଇଜେଡ୍ ସ୍ଥାପନ ନିମନ୍ତେ ଅନୁମୋଦନ (ଅକ୍ଟୋବର 2006) ଦେବା ସମୟରେ ନିର୍ଦ୍ଧାରଣ କରିଥିଲେ ଯେ ପ୍ରକଳ୍ପଟି ତିନି ବର୍ଷ ଯଥା-ଅକ୍ଟୋବର 2009 ମଧ୍ୟରେ ସମାପ୍ତ ହେବ ଏବଂ ଏହି ନିର୍ଦ୍ଧାରିତ ସମୟ ମଧ୍ୟରେ ଏହି ଏସ୍‌ଇଜେଡ୍‌ର ଅତିକମରେ ଗୋଟିଏ ୟୁନିଟ୍ ଉତ୍ପାଦନ ଆରମ୍ଭ କରିବ । ଭାରତ ସରକାର, ଯାହାହେଉ, ଇଡ୍‌କୋର ଅନୁରୋଧ କ୍ରମେ ଏହି ସମୟ ସୀମାକୁ ଅପ୍ରେଲ 2015 ପର୍ଯ୍ୟନ୍ତ ବଢ଼ାଇ ଦେଇଥିଲେ ଯେହେତୁ ଅକ୍ଟୋବର 2009 ମଧ୍ୟରେ ଭୂମି ଅଧିଗ୍ରହଣ କାର୍ଯ୍ୟକ୍ରମର ସମାପ୍ତ ଏବଂ ଏସ୍‌ଇଜେଡ୍‌ରେ ବ୍ୟବସାୟ କାର୍ଯ୍ୟ ଆରମ୍ଭ ସମ୍ଭବ ନଥିଲା । ଏକ ସ୍ଥାନରେ ଥିବା 262.57 ଏକର ଜମି ଅଧିଗ୍ରହଣ ପରେ, ଇଡ୍‌କୋର ଅନୁରୋଧ କ୍ରମେ ଭାରତ ସରକାର ଜାନୁଆରୀ 2011 ରେ ଏସ୍‌ଇଜେଡ୍‌କୁ ଅଧିକୃତ କରିଥିଲେ । ଇଆଇଆଇଟି ବିଭାଗ (ଓଡ଼ିଶା ସରକାର), ଭୂମି ମୂଲ୍ୟ ଏବଂ ଭିତ୍ତିଭୂମିର ନିର୍ମାଣ ଯଥା-ରାସ୍ତା, ପାଟେରା. ଜଳ ଯୋଗାଣ ସୁବିଧା, ନିରବଚ୍ଛିନ୍ନ ବିଦ୍ୟୁତ୍ ଯୋଗାଣ ଇତ୍ୟାଦି ପାଇଁ ଇଡ୍‌କୋକୁ 2008-18 ମଧ୍ୟରେ 150 କୋଟି ଟଙ୍କା ପ୍ରଦାନ କରିଥିଲେ । ମାର୍ଚ୍ଚ 2018 ସୁଦ୍ଧା ଇଡ୍‌କୋ ଏହି ସମସ୍ତ ଟଙ୍କା⁷⁴ ଖର୍ଚ୍ଚ କରିସାରିଥିଲେ ।

ଇନ୍ଫୋସିଟି-II ଆଇଟି ଏସ୍‌ଇଜେଡ୍‌ର ବିକାଶର ଅବସ୍ଥିତି ଏବଂ ପରିକଳ୍ପିତ ଉଦ୍ଦେଶ୍ୟରେ ଉପଲବ୍ଧତାକୁ ବିଚାର କରିବା ପାଇଁ ଜୁନ୍ ୦ରୁ ଅଗଷ୍ଟ 2018 ମଧ୍ୟରେ ଇଆଇଆଇଟି ବିଭାଗର ସମାକ୍ଷା କରାଯାଇଥିଲା । ସମାକ୍ଷା ସିଦ୍ଧାନ୍ତଗୁଡ଼ିକ ପରବର୍ତ୍ତୀ ଅନୁକ୍ଷେପରେ ବର୍ଣ୍ଣନା କରାଗଲା ।

⁷⁴ ଜମି ଅଧିଗ୍ରହଣ/ ହସ୍ତାନ୍ତର (75.42 କୋଟି ଟଙ୍କା), ଭିତ୍ତିଭୂମିର ନିର୍ମାଣ ଯଥା-ରାସ୍ତା, ପାଟେରା (31.79 କୋଟି ଟଙ୍କା), ଜଳ ଯୋଗାଣ ସୁବିଧା (1.04 କୋଟି ଟଙ୍କା), ନିରବଚ୍ଛିନ୍ନ ବିଦ୍ୟୁତ୍ ଯୋଗାଣ (47.19 କୋଟି ଟଙ୍କା), ଏବଂ ପ୍ରାରମ୍ଭିକ ଖର୍ଚ୍ଚ (5.15 କୋଟି ଟଙ୍କା). ଅତିରିକ୍ତ ପାଣ୍ଠି (10.59 କୋଟି ଟଙ୍କା) ଇଡ୍‌କୋ ଦ୍ଵାରା ବହନ କରାଯାଇଥିଲା ।

2.3.1 ଯୋଜନାର ସ୍ୱଚ୍ଛତା

ଇନ୍‌ଫୋସିଟି-II-ଆଇଟି-ଏସ୍‌ଇଜେଡ୍‌ର ଯୋଜନା ଏବଂ ବିକାଶରେ ନିମ୍ନଲିଖିତ ଅଭାବ ସମୀକ୍ଷା ଅବଲୋକନ କରିଥିଲା:

- ପାଣ୍ଠି ପ୍ରଦାନରେ ବିଳମ୍ବ:** ଇନ୍‌ଫୋସିଟି-II-ଆଇଟି-ଏସ୍‌ଇଜେଡ୍‌ର ବିକାଶର ସମସ୍ତ ଖର୍ଚ୍ଚ ଇଡ୍‌କୋ ନିଜସ୍ୱ ପାଣ୍ଠିରୁ ବହନ କରିବାର ଥିଲା । ପରେ, ଜୁଲାଇ 2008ରେ ରାଜ୍ୟ ସରକାର ମତାମତ ଦେଲେ ଯେ, ଭିଡିଭିଏମ୍‌ର ସମସ୍ତ ଖର୍ଚ୍ଚ ଏହି ପ୍ରକଳ୍ପରେ ନ୍ୟସ୍ତ କଲେ, ଏହି ପ୍ରକଳ୍ପଟି ବାଣିଜ୍ୟିକ ଦୃଷ୍ଟିକୋଣରୁ ଅସଫଳ ହୋଇଯିବ । ତେଣୁ ରାଜ୍ୟ ସରକାର ବାହ୍ୟ ଭିଡିଭିଏମ୍‌ ଯଥା-ରାସ୍ତା, ଜଳ ନିଷ୍ପାଦନ ବ୍ୟବସ୍ଥା, ବିଦ୍ୟୁତ୍ ସଂଯୋଗ ଏବଂ ଆଲୋକ ବ୍ୟବସ୍ଥା, ପାଚେରୀ ଇତ୍ୟାଦିର ମୂଲ୍ୟ ବହନ କରିବାକୁ ନିର୍ଦ୍ଦେଶ ଦେଲେ(ଜୁଲାଇ 2008) ଏବଂ ଏଥିପାଇଁ 150 କୋଟି ଟଙ୍କା ପ୍ରଦାନ କରିବାକୁ ନିର୍ଦ୍ଦେଶ ଦେଲେ । ଯାହାହେଉ, ଇଆଣ୍ଡଆଇଟି ବିଭାଗ, 2008-09 ବଜେଟରେ 2 କୋଟି ଟଙ୍କାର ବ୍ୟବସ୍ଥା କରିଥିଲେ, ଯାହାକି ଜାନୁଆରୀ 2009 ରେ ଇଡ୍‌କୋକୁ ପ୍ରଦାନ କରାଯାଇଥିଲା । ପୁନଶ୍ଚ, ବାକି 148 କୋଟି ଟଙ୍କା 2009-10 ରୁ 2017-18 ବଜେଟରେ ବ୍ୟବସ୍ଥା କରାଯାଇଥିଲା ଏବଂ ଇଡ୍‌କୋକୁ ପରବର୍ତ୍ତୀ ସମୟରେ ପ୍ରଦାନ କରାଯାଇଥିଲା । ଯେହେତୁ ଏହି ଏସ୍‌ଇଜେଡ୍‌ଟି ତିନି ବର୍ଷ ଭିତରେ ସଂପୂର୍ଣ୍ଣ ହେବାର ଥିଲା, ପାଣ୍ଠିର ଉତ୍ତରାଧିକାରୀରେ ବିଳମ୍ବ ଯୋଗୁଁ ପ୍ରକଳ୍ପ କାର୍ଯ୍ୟାନୁଷ୍ଠାନରେ ବିଳମ୍ବ ଘଟିଥିଲା । ଏହିପରି ଇଡ୍‌କୋର ପାଣ୍ଠିର ଉତ୍ତରାଧିକାରୀରେ ବିଳମ୍ବ ସହିତ ରାଜ୍ୟ ସରକାରଙ୍କ ଦ୍ୱାରା ସମୟେ ସମୟେ ପାଣ୍ଠି ପ୍ରଦାନ ଯୋଗୁ ଏସ୍‌ଇଜେଡ୍‌ର ସମାପ୍ତିରେ ବିଳମ୍ବ ଘଟିଥିଲା ।
- ଭୂମି ଅଧିଗ୍ରହଣ/ ହସ୍ତାନ୍ତରଣରେ ବିଳମ୍ବ :** ଯଦିଓ 262.57 ଏକର ର ଭୂମି ଏସ୍‌ଇଜେଡ୍‌ ପାଇଁ ଅକ୍ଟୋବର 2011 ସୁଦ୍ଧା ଅଧିଗ୍ରହଣ ହୋଇସାରିଥିଲା, ରାସ୍ତା ସଂଯୋଜନ ପାଇଁ 27.282 ଏକର ଘରୋଇ ଜମି କେବଳ ଜୁଲାଇ 2015 ସୁଦ୍ଧା ଅଧିଗ୍ରହଣ କରାଯାଇଥିଲା । ଏହା ଲକ୍ଷ୍ୟ କରାଗଲା ଯେ ଯଦିଓ, ଇଡ୍‌କୋ ଜୁଲାଇ 2009/ ନଭେମ୍ବର 2010 ମଧ୍ୟରେ ଘରୋଇ ଜମି ପାଇଁ ଆବେଦନ କରିଥିଲେ, ଜମିଅଧିଗ୍ରହଣ ଅଧିକାରୀ, ଖୋର୍ଦ୍ଧା ଚାରି ରୁ ପାଞ୍ଚ ବର୍ଷ ବିତିଗଲା ପରେ ନଭେମ୍ବର 2014 ରୁ ଜୁଲାଇ 2015 ମଧ୍ୟରେ ଜମି ଅଧିଗ୍ରହଣ କରିପାରିଥିଲେ ।
- ମାଷ୍ଟର ପ୍ଲାନ ପ୍ରସ୍ତୁତି :** ଇଡ୍‌କୋ ଏହି ଶିକ୍ଷ ଭିଡିଭିଏମ୍ ପ୍ରକଳ୍ପକୁ ଏକ ବିସ୍ତୃତ କ୍ଷେତ୍ରରେ ଇନ୍‌ଫୋ ଭାଲି ନାମରେ ଏକିକୃତ ଗଠନସିଦ୍ଧି⁷⁵ ଏବଂ ଇନ୍‌ଫୋସିଟି-II-ଆଇଟି ଏସ୍‌ଇଜେଡ୍‌ ସହିତ ନିଷ୍ପାଦନ କରିବାକୁ ଯୋଜନା କରିଥିଲେ । ଏହା ଅନୁଭୂତ ହେଲା ଯେ, ବିଶ୍ୱର ସବୁସ୍ଥାନରୁ ନିବେଶକୁ ଆକର୍ଷଣ କରିବା ପାଇଁ ଏକ ଅନ୍ତଃରାଷ୍ଟ୍ରୀୟ ପ୍ରସିଦ୍ଧି ଏବଂ ଅନୁଭୂତିଥିବା ଏକ ଫାର୍ମ ଦ୍ୱାରା ମାଷ୍ଟର ପ୍ଲାନ ଏବଂ ଡିଜାଇନ୍ ପ୍ରସ୍ତୁତ କରିବା ଆବଶ୍ୟକତା ଥିଲା । ଇଡ୍‌କୋ ଏକ ଆନ୍ତର୍ଜାତୀୟ କମ୍ପାନିକୁ 3.24 କୋଟି ଟଙ୍କା⁷⁶ ମୂଲ୍ୟରେ ଜୁଲାଇ 2014 ସୁଦ୍ଧା ମାଷ୍ଟର ପ୍ଲାନ ପ୍ରସ୍ତୁତ କରିବାକୁ ନିଯୁକ୍ତ କରିଥିଲେ (ଡିସେମ୍ବର 2013) । ଏହି କମ୍ପାନୀ ପାଖାପାଖି ଦୁଇ ବର୍ଷ ବିଳମ୍ବରେ ମାର୍ଚ୍ଚ 2016 ରେ ମାଷ୍ଟର ପ୍ଲାନ ପ୍ରଦାନ କରିଥିଲେ । ମୁଖ୍ୟ ଶାସନ ସଚିବ ପରିଲକ୍ଷିତ କଲେ (ମାର୍ଚ୍ଚ 2016) ଯେ, ମାଷ୍ଟର ପ୍ଲାନଟି ଭୁବନେଶ୍ୱର ସହରର ବିସ୍ତୃତ ବିକାଶ ଯୋଜନା (ସିଡିପି) ସହିତ ତାଳମେଳ ଖାଉନଥିଲା । ଇଆଣ୍ଡଆଇଟି ବିଭାଗ ମଧ୍ୟ ଦେଖିଥିଲେ (ସେପ୍ଟେମ୍ବର 2016) ଯେ, ମାଷ୍ଟର ପ୍ଲାନରେ ଇ-ଆବର୍ଜନା ପରିଚାଳନାର ଯୋଜନା ନଥିଲା । ଏହି ଅଭାବ ଥିବାରୁ ଇଡ୍‌କୋ ଏହି ମାଷ୍ଟର ପ୍ଲାନକୁ ଗ୍ରହଣ କରିନଥିଲା । ଏହା ମଧ୍ୟରେ ଏହି କମ୍ପାନିକୁ 3.08 କୋଟି ଟଙ୍କା ଜାନୁଆରୀ 2016 ସୁଦ୍ଧା ପ୍ରଦାନ କରାଯାଇଥିଲା । ଏହିପରି, ମାଷ୍ଟର ପ୍ଲାନର ପ୍ରସ୍ତୁତିରେ ବିଳମ୍ବ ସହିତ ତୁଟିଯୁକ୍ତ ମାଷ୍ଟର ପ୍ଲାନ ପ୍ରସ୍ତୁତି, ପ୍ରକଳ୍ପର କାର୍ଯ୍ୟକାରୀତାରେ ବିଳମ୍ବ କରିଥିଲା ଏବଂ 3.08 କୋଟି ଟଙ୍କାର ଖର୍ଚ୍ଚ ନିଷ୍ଠଳ ହୋଇଥିଲା ।

⁷⁵ ଇନକ୍ୟୁବେସନ ଗାଊରଗୁଡ଼ିକ, ଅଫିସ କମ୍ପ୍ଲେକ୍ସ, ହୋଟେଲ ପାଇଁ ଭୂମି, ବ୍ୟବସାୟିକ ସୁବିଧା ଏବଂ ଅନ୍ୟାନ୍ୟ ସାହାଯ୍ୟକାରୀ ଜନସାଧାରଣ ଉପଯୋଗିତା

⁷⁶ 20 ଡିସେମ୍ବର 2013 ରେ ସିଙ୍ଗାପୁର ତଲାବରୁ ଭାରତୀୟ ମୁଦ୍ରାର ବିନିମୟ ହାର 49.82 ଟଙ୍କାରୁ ପ୍ରସ୍ତୁତ (ପ୍ରଥମ ଗ୍ରାଞ୍ଚ କିଣି)

କାର୍ଯ୍ୟର ନିଷ୍ପାଦନ ପାଇଁ ଧାର ଆଭିମୁଖ୍ୟ ଯାହାକି ପାଣ୍ଠି ପ୍ରଦାନରେ ଗତିରୁ ସ୍ୱଷ୍ଟ ହୋଇଥିଲା ଏବଂ ଇନ୍‌ଫୋସିଟି-II-ଆଇଟି ଏସ୍‌ଇଜେଡ୍‌ର ମାଷ୍ଟର ପ୍ଲାନ ପ୍ରସ୍ତୁତିରେ ନିର୍ଦ୍ଦେଶ ଅଭାବ ପ୍ରକାଶକୁ ବିଳମ୍ବ ଏବଂ ଆଶାୟା ନିବେଶକ ମାନଙ୍କୁ ପ୍ରଲୋଭିତ କରିବାରେ ବିଫଳ ହୋଇଥିଲା । ପୁନଶ୍ଚ, ଏସ୍‌ଇଜେଡ୍ ପଲିସି ପ୍ରସ୍ତୁତିରେ ବିଳମ୍ବ ଏବଂ ସୂଚନା ଏବଂ ଯୋଗାଯୋଗ ପ୍ରୟୁକ୍ତି ବିଦ୍ୟା (ଆଇସିଟି) ପଲିସି ଅନୁସାରେ ଉଚିତ୍ ପଦକ୍ଷେପର ଅଭାବ ପାଇଁ ନିବେଶକମାନଙ୍କୁ ଇନ୍‌ଫୋସିଟି-II-ଆଇଟି ଏସ୍‌ଇଜେଡ୍‌କୁ ପ୍ରଲୋଭିତ କରିବାରେ ରାଜ୍ୟ ବିଫଳ ହେଲା, ଯାହା ନିମ୍ନଲିଖିତ ଅନୁକ୍ଷେପରେ ବିସ୍ତୃତ ଭାବରେ ବର୍ଣ୍ଣନା କରାଗଲା ।

2.3.2 ପୁଞ୍ଜିଲଗାଣ ପ୍ରୋତ୍ସାହନ ପଦକ୍ଷେପ

ଭିଡିଭିଏ ସୁବିଧା ବ୍ୟତୀତ, ଉପଯୁକ୍ତ ବ୍ୟବସାୟ ଇକୋସାଷ୍ଟମର ଉପସ୍ଥିତି ବିନିଯୋଗ ପାଇଁ ପ୍ରେରଣା ଯୋଗାଇଥାଏ । ସେହି ଦିଗରେ ନିବେଶକମାନଙ୍କୁ କିଛି ସୁବିଧାର ଗ୍ୟାରେଣ୍ଟି ଦେବାକୁ ଏସ୍‌ଇଜେଡ୍ ସଂକଳିତ ହୋଇଥିଲା । ଅତିର, ରାଜ୍ୟ ସରକାରଙ୍କ ପୁଞ୍ଜି ବିନିଯୋଗ ପ୍ରୋତ୍ସାହନ ବ୍ୟବସ୍ଥାରେ ନିମ୍ନଲିଖିତ ଅଭାବ ଅବଲୋକନ କରିଥିଲା:

- **ଏସ୍‌ଇଜେଡ୍ ପଲିସି ପ୍ରସ୍ତୁତିରେ ବିଳମ୍ବ:** ଭାରତ ସରକାର 2005 ରେ ଏସ୍‌ଇଜେଡ୍ ଅଧିନିୟମ ଅଧିନିୟମନ କରିଥିଲେ ଏବଂ 2006 ରେ ଏସ୍‌ଇଜେଡ୍ ନିୟମ ପ୍ରଣୟନ କରିଥିଲେ । ଏସ୍‌ଇଜେଡ୍ ଅଧିନିୟମ ଧାର୍ଯ୍ୟ କରିଥିଲା ଯେ, ଏସ୍‌ଇଜେଡ୍ ସ୍ଥାପନା କରିବାକୁ ଇଚ୍ଛୁକ ରାଜ୍ୟ ସରକାରମାନେ ଟିକସ ଛାଡ଼ ଏବଂ ଅନ୍ୟାନ୍ୟ ପ୍ରୋତ୍ସାହନ ରାଶିର ପ୍ରକୃତି ଏବଂ ପରିମାଣକୁ ବର୍ଣ୍ଣନା କରି ଏକ ଏସ୍‌ଇଜେଡ୍ ପଲିସି ପ୍ରସ୍ତୁତ କରିବେ । ଇଆଣ୍ଡଆଇଟି ବିଭାଗ ଇଡ୍‌କୋକୁ ଏସ୍‌ଇଜେଡ୍ ପଲିସିର ଏକ ଡ୍ରାଫ୍ଟ ପ୍ରସ୍ତୁତ କରିବାକୁ ଜଣାଇଥିଲେ (ଜୁନ୍ 2008) । ଇଡ୍‌କୋ କିନ୍ତୁ ପଲିସି ଡ୍ରାଫ୍ଟ ପ୍ରସ୍ତୁତ କରିବାରେ ବିଫଳ ହୋଇଥିଲା । ଜୁନ୍ 2015 ରେ ଶିକ୍ଷ ବିଭାଗ କିନ୍ତୁ ଏସ୍‌ଇଜେଡ୍‌ରେ ପ୍ରୋତ୍ସାହନ ଉପଲବ୍ଧ ଥିବା ବର୍ଣ୍ଣନା କରି ଏସ୍‌ଇଜେଡ୍ ପଲିସି ପ୍ରକାଶ କରିଥିଲେ । ଏହିପରି ଏସ୍‌ଇଜେଡ୍ ପଲିସି ପ୍ରଣୟନରେ ଅଯଥା ବିଳମ୍ବ ରାଜ୍ୟ ଦ୍ୱାରା ହୋଇଥିଲା ଯେଉଁଥିପାଇଁ ପ୍ରତ୍ୟାଶା ଆଇଟି କମ୍ପାନୀ ମାନଙ୍କ ବିନିଯୋଗ ସ୍ୱଷ୍ଟ ହୋଇପାରି ନଥିଲା । ବାସ୍ତବରେ, 2011 ସୁଦ୍ଧା ଭାରତରେ ନଅଟି ରାଜ୍ୟ ଏସ୍‌ଇଜେଡ୍ ପଲିସି ପ୍ରଣୟନ କରିସାରିଥିଲେ । ଏସ୍‌ଇଜେଡ୍ ପଲିସି ଅଭାବରେ ଇଡ୍‌କୋ ନିବେଶକମାନଙ୍କୁ ଏସ୍‌ଇଜେଡ୍‌ରେ ବିନିଯୋଗ କଲେ ମିଳୁଥିବା ନିର୍ଦ୍ଦିଷ୍ଟ ପ୍ରୋତ୍ସାହନର ପ୍ରତିଶ୍ରୁତି ଅବଗତ କରାଇ ପାରିନଥିଲେ (ଅପ୍ରେଲ 2010) । ଏହିପରି, ଏସ୍‌ଇଜେଡ୍ ପଲିସି ପ୍ରଣୟନରେ ବିଳମ୍ବ ରାଜ୍ୟକୁ ନିବେଶକ ମାନଙ୍କୁ ପ୍ରଲୋଭିତ କରିବାରେ ଏକ ମୁଖ୍ୟ ବାଧକ ଥିଲା ।

ତେଣୁ, 262.57 ଏକରର ଇନ୍‌ଫୋସିଟି-II-ଆଇଟି ଏସ୍‌ଇଜେଡ୍ ପାଇଁ ସମୁଦାୟ ବିକ୍ଷେପ କ୍ଷେତ୍ର ମଧ୍ୟରୁ କେବଳ ଜଣେ ନିବେଶକଙ୍କୁ 50.92 ଏକର ବ୍ୟୟନ କରାଯାଇଥିଲା ।

2.3.3 ଇନ୍‌ଫୋସିଟି-II- ଆଇଟି ଏସ୍‌ଇଜେଡ୍‌ର ଧାର୍ଯ୍ୟ ଉଦ୍ଦେଶ୍ୟ ହାସଲ ନହେବା

ଏସ୍‌ଇଜେଡ୍ ସ୍ଥାପନ କରିବାର ମୁଖ୍ୟ ଉଦ୍ଦେଶ୍ୟ ଯଥା-ରାଜ୍ୟରେ ଆଇଟି କମ୍ପାନୀ ପ୍ରତିଷ୍ଠା, ରପ୍ତାନି କାରବାର ଏବଂ ରୋଜଗାର ସୃଷ୍ଟି କରିବା ସଫଳତା କମ୍ ମାତ୍ରାରେ ହାସଲ ହୋଇପାରିଥିଲା ଯାହା ନିମ୍ନରେ ସାରଣୀ 2.3.1 ରେ ଦର୍ଶାଗଲା:

ସାରଣୀ 2.3.1: ଲକ୍ଷ୍ୟ ହାସଲ ଏବଂ ଲକ୍ଷ୍ୟ ଧାର୍ଯ୍ୟ

ବିବରଣୀ	ଲକ୍ଷ୍ୟ ଧାର୍ଯ୍ୟ	ଲକ୍ଷ୍ୟ ହାସଲ	ଲକ୍ଷ୍ୟ ହାସଲର ପ୍ରତିଶତ
ବ୍ୟବସାୟ ସଂସ୍ଥାକୁ ରୁଚି ଅନୁସାରେ ଦେବାକୁ ଥିବା ଜମି (ଏକରରେ)	262.57	50.92	19.39

ବିବରଣୀ	ଲକ୍ଷ୍ୟ ଧାର୍ଯ୍ୟ	ଲକ୍ଷ୍ୟ ହାସଲ	ଲକ୍ଷ୍ୟ ହାସଲର ପ୍ରତିଶତ
2014-19ରେ ରପ୍ତାନି (କୋଟି ଟଙ୍କାରେ)	6600	508.18 (2017-18 ପର୍ଯ୍ୟନ୍ତ)	7.70
ନିଯୁକ୍ତି			
- ପ୍ରତ୍ୟକ୍ଷ	14000	1209	8.64
- ପରୋକ୍ଷ	14000	311	2.22
- ମୋଟ	28000	1520	5.43

(ଉତ୍ସ: ଇଡିଜୋ ଦ୍ୱାରା ପ୍ରଦତ୍ତ ତଥ୍ୟ)

ଉପରୋକ୍ତ ସାରଣୀରୁ ଜଣାଗଲା ଯେ ଏସ୍‌ଇଜେଡ୍ ପ୍ରତିଷ୍ଠାର ମୂଳ ଲକ୍ଷ୍ୟ ବିଜ୍ଞପ୍ତିର (2011) ସାଢ଼େ ସାତ ବର୍ଷ ପରେ ମଧ୍ୟ ଲକ୍ଷ୍ୟ ହାସଲ ହେବାରେ ବାକି ଥିଲା । ଏହା ଲକ୍ଷ୍ୟ କରାଗଲା ଯେ ମାର୍ଚ୍ଚ 2018 ସୁଦ୍ଧା ଭାରତ ସରକାରଙ୍କ ବାଣିଜ୍ୟ ମନ୍ତ୍ରାଳୟ ଦ୍ୱାରା ଏସ୍‌ଇଜେଡ୍ ଅଧିନିୟମ, 2005 ଅନୁଯାୟୀ ସୁଚୀତ 205 ଏସ୍‌ଇଜେଡ୍ କାର୍ଯ୍ୟକ୍ଷମ ଥିଲେ । ଏଥି ମଧ୍ୟରୁ ବିଭିନ୍ନ ରାଜ୍ୟ ସରକାରଙ୍କ ଦ୍ୱାରା ପ୍ରୋତ୍ସାହିତ 22 ଟି ଆଇଟି/ ଆଇଟିଇଏସ୍ ପାଇଁ ନିର୍ଦ୍ଦିଷ୍ଟ ଏସ୍‌ଇଜେଡ୍‌ରେ ଆଇଟି କମ୍ପାନୀ ମାନେ କାର୍ଯ୍ୟକ୍ଷମ ଥିଲେ । ଯଦିଓ ଜାନୁଆରୀ 2011 ରେ ଇନ୍‌ଫୋସିଟି-II କୁ ଏକ ଆଇଟି ଏସ୍‌ଇଜେଡ୍ ଭାବରେ ସୂଚିତ କରାଯାଇଥିଲା ତଥାପି ପ୍ରସାବିତ କ୍ଷେତ୍ରର ମାତ୍ର 19.39 ପ୍ରତିଶତ ବ୍ୟବହାର କରି ଏହା ଏକମାତ୍ର ଆଇଟି କମ୍ପାନୀ⁷⁷, ସହିତ ଚାଲୁଥିଲା ।

ଏସ୍‌ଇଜେଡ୍ ପ୍ରତିଷ୍ଠା କରିବାରେ ବିଳମ୍ବ, ଏସ୍‌ଇଜେଡ୍ ପଲିସି ପ୍ରସ୍ତୁତ ନକରିବା ଏବଂ ପୁଞ୍ଜି ବିନିଯୋଗକୁ ଆକର୍ଷିତ କରିବା ପାଇଁ ଅନୁପଯୁକ୍ତ ପ୍ରୟାସ ଗୁଡ଼ିକ, ଇନ୍‌ଫୋସିଟି-II-ଆଇଟି ଏସ୍‌ଇଜେଡ୍‌ର ସାମିତ ସଫଳତା ପାଇଁ ଦାୟୀ ଥିବା କେତେକ କାରଣ ମଧ୍ୟ ଥିଲା । ଫଳସ୍ୱରୂପ ଶିକ୍ଷାୟନ, ରୋଜଗାର, ରପ୍ତାନି କାରବାର ପରିପ୍ରେକ୍ଷାରେ ରାଜ୍ୟକୁ ମିଳିବାକୁ ଥିବା ଲାଭ ଇତ୍ୟାଦି, ଆଇଟି ଏସ୍‌ଇଜେଡ୍ ପ୍ରତିଷ୍ଠା କରିବାରେ 150 କୋଟି ଟଙ୍କା ଖର୍ଚ୍ଚ ସତ୍ତ୍ୱେ, ହାସଲ ହୋଇପାରିଲା ନାହିଁ ।

2.4 ଭଡ଼ାଟିଆମାନଙ୍କ ଠାରୁ ପ୍ରାପ୍ୟ ଆଦାୟ ନହେବା ଫଳରେ କ୍ଷତି

ରାଜିନାମାର ବ୍ୟବସ୍ଥା ଅନୁଯାୟୀ ସମୟୋଚିତ ବିଲ୍ ଉପସ୍ଥାପନ କରିବାରେ ବିଫଳତା, ବିଲ୍ ଉପସ୍ଥାପନ ଓ ଆଦାୟକୁ ସଠିକ୍ ପର୍ଯ୍ୟାଲୋଚନା ନକରିବା ଏବଂ ଓକାଲ୍ ଦ୍ୱାରା ଓପିଡିଆର ଅଧିନିୟମର ପ୍ରୟୋଗ କରା ନଯିବା ଯୋଗୁଁ 2.23 କୋଟି ଟଙ୍କାର କ୍ଷତି ।

ଓଡ଼ିଶା କମ୍ପ୍ୟୁଟର ପ୍ରୟୋଗ କେନ୍ଦ୍ର (ଓକାଲ୍), ଫେବୃଆରୀ 2014 ରେ 15,800 ବର୍ଗ ମିଟର କ୍ଷେତ୍ରରେ ଏକ ଭବନ ନିର୍ମାଣ କରିଥିଲେ । ସୂଚନା ଓ ଯୋଗାଯୋଗ ପ୍ରଯୁକ୍ତି ନୀତି (ଆଇସିଟି) 2014⁷⁸ ଅନୁଯାୟୀ ଉକ୍ତ ଭବନକୁ ଆଇଟି ଉଦ୍ୟୋଗ ଦ୍ୱାରା ଭଡ଼ା ସୂତ୍ରରେ ବ୍ୟବହାର କରାଯିବାକୁ ଥିଲା ।

ମାର୍ଚ୍ଚ 2014 ଠାରୁ ଡିସେମ୍ବର 2017 ମଧ୍ୟରେ ଓକାଲ୍ 64 ଟି ଆଇଟି/ ସୂଚନା ପ୍ରଯୁକ୍ତି ସମର୍ଥୁତ ସେବା ପ୍ରଦାନକାରୀ କମ୍ପାନୀକୁ 5,620 ବର୍ଗ ମିଟର ଜାଗା ଆବେଦନ କରିଥିଲେ । ଭଡ଼ାଟିଆମାନଙ୍କ ସହିତ ଏ ନେଇ ହୋଇଥିବା ରାଜିନାମା ଅନୁଯାୟୀ ଭଡ଼ା, ରକ୍ଷଣାବେକ୍ଷଣ ଏବଂ ଶୀତ ତାପ ନିୟନ୍ତ୍ରଣ ବିଲ୍ ଗୁଡ଼ିକୁ ମାସ ଭିତ୍ତିକ ଉପସ୍ଥାପନ କରାଯିବାର ଥିଲା । ଭଡ଼ାଟିଆମାନେ ଉକ୍ତ ବିଲ୍ ଦେୟକୁ ପରବର୍ତ୍ତୀ ମାସର ପାଞ୍ଚ ତାରିଖ ସୁଦ୍ଧା ପୈଠ କରିବାକୁ କୁହାଯାଇଥିଲା । ଏହାର ଖୁଲାପକାରୀଙ୍କ କ୍ଷେତ୍ରରେ ଓକାଲ୍ ଉକ୍ତ ଖୁଲାପି ରାଶି ଉପରେ ବାର୍ଷିକ 12 ପ୍ରତିଶତ ହାରରେ ସୁଧ ଧାର୍ଯ୍ୟ କରିବାକୁ କୁହାଯାଇଥିଲା । ଏହି ବକେୟା ରାଶିକୁ ଓକାଲ୍, ଓଡ଼ିଶା

⁷⁷ ଇନ୍‌ଫୋସିଟି ସ୍ୱେଚ୍ଚନ୍ଦନୋଲୋଜି ଲିମିଟେଡ୍

⁷⁸ ଓଡ଼ିଶା ସରକାରଙ୍କ ସୂଚନା ପ୍ରଯୁକ୍ତି ବିଭାଗ ଦ୍ୱାରା ଜାରି ନୀତି ନିର୍ଦ୍ଦିଷ୍ଟ (ଅପ୍ରେଲ 2014)

ପବ୍ଲିକ୍ ଡିମାଣ୍ଡ ରିଜର୍ଭ (ଓପିଡିଆର୍) ଅଧିନିୟମ, 1962 ବ୍ୟବସ୍ଥା ଅନୁଯାୟୀ ସାର୍ବଜନିକ ଦାବୀ ଭାବରେ ଅସ୍ଥଳ କରିବାର ଥିଲା ।

ଓକାକ୍ 2 ରୁ 13 ମାସ ବିଳମ୍ବରେ ବିଲ୍ ଗୁଡ଼ିକ ଉପସ୍ଥାପନ କରିଥିବା ପରିଲକ୍ଷିତ ହୋଇଥିଲା (ଡିସେମ୍ବର 2017) । ଫଳରେ ସମୁଦାୟ 10.97 କୋଟି ଟଙ୍କା ଦାବୀ ସ୍ଥଳେ ଡିସେମ୍ବର 2017 ସୁଦ୍ଧା 64 ଭଡ଼ାଟିଆଙ୍କ ପାଖରେ 8.35 କୋଟି ଟଙ୍କା ବକେୟା ଥିଲା । ପୁନଶ୍ଚ, ଓକାକ୍, ନା ଖୁଲାପକାରୀ ସଂସ୍ଥାକୁ ବକେୟା ପ୍ରାପ୍ୟ ପରିଶୋଧ କରିବାକୁ ସ୍ମରଣ କରାଯାଇଥିଲେ ନା ପରବର୍ତ୍ତୀ ବିଲ୍ ଗୁଡ଼ିକରେ ସୁଧ ଦାବୀ କରିଥିଲେ । ଡିସେମ୍ବର 2017 ସୁଦ୍ଧା 64 ଭଡ଼ାଟିଆଙ୍କ ମଧ୍ୟରୁ 26⁷⁹ ଜଣ ଭଡ଼ାଟିଆ ସେମାନଙ୍କର ବକେୟା ରାଶି 2.23 କୋଟି⁸⁰ ଟଙ୍କା ପଇଠ ନକରି ଉକ୍ତ ପରିସରକୁ ଛାଡ଼ି ଚାଲିଯାଇଥିଲେ (**ପରିଶିଷ୍ଟ-2.4.1**) । କିନ୍ତୁ, ଓକାକ୍‌ର ମହାପରିଚାଳକ ବକେୟା ପ୍ରାପ୍ୟ ଆଦାୟ କରିବାକୁ ଓପିଡିଆର୍ ଅଧିନିୟମର ବ୍ୟବସ୍ଥା ପ୍ରୟୋଗ କରିନଥିଲେ । ଫଳତଃ ବକେୟା ପ୍ରାପ୍ୟର ଆଦାୟ ଆଶା ବହୁତ କମ୍ ।

ତେଣୁ, ଓକାକ୍ ଦ୍ୱାରା ଭଡ଼ାଟିଆମାନଙ୍କ ସହିତ ହୋଇଥିବା ରାଜିନାମାର ବ୍ୟବସ୍ଥା ଅନୁଯାୟୀ ଉଚିତ୍ ସମୟରେ ବିଲ୍ ଉପସ୍ଥାପନ କରିବାରେ ବିଫଳତା, ବିଲ୍ ଉପସ୍ଥାପନ ଓ ଆଦାୟକୁ ପର୍ଯ୍ୟାଲୋଚନା କରିବା ଏବଂ ଓପିଡିଆର୍ ଅଧିନିୟମର ପ୍ରୟୋଗ ନକରିବା ଫଳରେ 2.23 କୋଟି ଟଙ୍କାର କ୍ଷତି ଘଟିଥିଲା ।

ବିଭାଗ ଦର୍ଶାଇଥିଲା (ଜୁନ୍ 2018) ଯେ ସେମାନେ ଓପିଡିଆର୍ ଅଧିନିୟମର ବ୍ୟବସ୍ଥାକୁ ପ୍ରୟୋଗ କରିବାକୁ ବିଚାର କରୁଛନ୍ତି । ପ୍ରକୃତ କଥା ହେଲା ଯେ, ଗତ ତିନି ବର୍ଷ ଧରି ଓପିଡିଆର୍ ବ୍ୟବସ୍ଥା ପ୍ରୟୋଗ କରାଯାଇ ନାହିଁ ଏବଂ ବର୍ତ୍ତମାନ ବକେୟା ପ୍ରାପ୍ୟର ଆଦାୟ ଆଶା ବହୁତ କମ୍ ।

2.5 ବିକ୍ରେତାମାନଙ୍କୁ ଲାଇସେନ୍ସ ଫି ପ୍ରଦାନରେ 2.32 କୋଟି ଟଙ୍କାର ଅନୁଚିତ୍ ଅନୁକମ୍ପା

ଓଡ଼ିଶା କମ୍ପ୍ୟୁଟର ପ୍ରୟୋଗ କେନ୍ଦ୍ର ଇ-ପ୍ରେରଣ ପଦ୍ଧତିର ବ୍ୟବହାରିକ ସଭ୍ୟାଧିକାରୀ ହୋଇଥାଇ ମଧ୍ୟ 2.32 କୋଟି ଟଙ୍କାର ଲାଇସେନ୍ସ ଫି ପ୍ରଦାନ କରିଥିଲେ ଯାହାକି ଭଡ଼ାଟିଆଙ୍କୁ ଅନୁଚିତ୍ ଅନୁକମ୍ପା ଥିଲା ।

ସଭ୍ୟାଧିକାରୀ ଅଧିନିୟମ, 1957 ର ଧାରା 17(ଡି) ଅନୁଯାୟୀ, ବିରୁଦ୍ଧାଚରଣରେ ଅନ୍ୟ କୌଣସି ରାଜିନାମା ନଥିବା ସ୍ଥଳେ, ସରକାରୀ କାର୍ଯ୍ୟ ମାମଲାରେ ସରକାର ହିଁ ପ୍ରଥମ ସଭ୍ୟାଧିକାରୀ ରହିବେ ।

ଇଲେକ୍ଟ୍ରୋନିକ୍ସ ମିଡିଆ ମାଧ୍ୟମରେ, ଚିଠିପତ୍ରର ପ୍ରେରଣ ପାଇଁ ପଞ୍ଚାୟତିରାଜ ବିଭାଗ, ଭାରତର ସଫ୍ଟୱେୟାର ଟେକ୍ନୋଲୋଜି ପାର୍କ (ଏସ୍ଟିପିଆଇ) ମାଧ୍ୟମରେ ଏକ ଇ-ପ୍ରେରଣ ପଦ୍ଧତି ବିକଶିତ କରିଥିଲେ (2008) । ଏସ୍ଟିପିଆଇ ଉକ୍ତ ପଦ୍ଧତିକୁ ବିକଶିତ କରି ଏହାର ମୂଳ ସଂକେତ ନିୟମ⁸¹ ସହିତ ଏହାକୁ ପଞ୍ଚାୟତି ରାଜ ବିଭାଗକୁ ହସ୍ତାନ୍ତର କରିଥିଲେ (ଜୁଲାଇ 2008) । ପରବର୍ତ୍ତୀ ସମୟରେ ଇଲେକ୍ଟ୍ରୋନିକ୍ସ ଏବଂ ସୂଚନା ପ୍ରଯୁକ୍ତି ବିଭାଗର ବୈଷୟିକ ନିର୍ଦ୍ଦେଶକ ହୋଇଥିବାରୁ, ଓକାକ୍ ଏହି ପଦ୍ଧତିର ମାଲିକାନା ଗ୍ରହଣ କରିଥିଲା (2009) । ସଭ୍ୟାଧିକାର କୂଳସଚିବଙ୍କ ଠାରୁ, ଓକାକ୍ ମଇ 2013 ର ଏହି ପଦ୍ଧତିର ସଭ୍ୟାଧିକାର ହାସଲ କରିଥିଲା ।

ବୁକ୍, ତହସିଲ, ଜିଲ୍ଲା ସଦର ମହକୁମା ଓ ନିର୍ଦ୍ଦେଶାଳୟ ଆଦି ପ୍ରାନ୍ତୀୟ କାର୍ଯ୍ୟାଳୟ ଗୁଡ଼ିକରେ ଇ-ପ୍ରେରଣ ପଦ୍ଧତି⁸²ର ଉଦ୍ୟୋଗ ସମ୍ପର୍କିତ ବିବରଣୀକୁ ପ୍ରଚଳନ କରିବାକୁ ଇଲେକ୍ଟ୍ରୋନିକ୍ସ ଓ ସୂଚନା ପ୍ରଯୁକ୍ତି ବିଭାଗ

⁷⁹ 2014-15 (ଦୁଇ ଭଡ଼ାଟିଆ): 69,167 ଟଙ୍କା; 2016-17 (22 ଭଡ଼ାଟିଆ): 1,92,53,914 ଟଙ୍କା ଏବଂ 2017-18 (ଦୁଇଜଣ ଭଡ଼ାଟିଆ): 30,04,505

⁸⁰ ସମୁଦାୟ ପ୍ରାପ୍ୟ: 2,42,83,353 ଟଙ୍କା ବିମୁକ୍ତ ଦେୟ ମୁକ୍ତ: 19,55,767 ଟଙ୍କା

⁸¹ ଏକ ପରିଚାଳିତ କମ୍ପ୍ୟୁଟର କାର୍ଯ୍ୟକ୍ରମରେ ସଂକଳିତ ବା ସମ୍ମିଳିତ କରାଯିବା ଆଦେଶ ଗୁଡ଼ିକର ଏକ ଲିଖିତ ବିବରଣୀ ପତ୍ର

⁸² ଇ-ମେଲ, ଫ୍ୟାକ୍ସ, ୱେବ୍‌ସାଇଟରେ ଉପସ୍ଥାପନ ମାଧ୍ୟମରେ ପ୍ରେରଣ କରାଯାଉଥିବା ଚିଠିପତ୍ର ଏବଂ ପ୍ରେରିତ ସୂଚନାର ଗତିଶୀଳତା ପାଇଁ ବ୍ୟବହୃତ ଏକ କମ୍ପ୍ୟୁଟରୀକରଣ ପଦ୍ଧତି

ନିଷ୍ପତ୍ତି ନେଇଥିଲେ (ମାର୍ଚ୍ଚ 2011) । ସାଷ୍ଟମର ବିକାଶ କରିବା ପାଇଁ ଓକାକ୍, ମେସର୍ସ ସାଇବରଟେକ୍ ସପ୍ଲାଇୟାର ମଲ୍ଟିମିଡିଆ ଲିମିଟେଡ୍ (ସିଏସ୍‌ଏମ୍) କୁ ନିଯୋଜିତ କରିଥିଲା (ଅଗଷ୍ଟ 2012) । ସିଏସ୍‌ଏମ୍ ସହିତ ସେବା ସ୍ତରୀୟ ରୁଚ୍ଛିନାମା ଅନୁଯାୟୀ, କାର୍ଯ୍ୟାନୁଷ୍ଠାନର ମୂଲ୍ୟ ପ୍ରତ୍ୟେକ ନିର୍ଦ୍ଦେଶାଳୟ ଓ ଅଧିକାରୀ କାର୍ଯ୍ୟାଳୟ ଗୁଡ଼ିକରେ ଯଥାକ୍ରମେ 10,000 ଟଙ୍କା ଏବଂ 7,500 ଟଙ୍କା ଥିଲା । ଏହି ଧାର୍ଯ୍ୟ ରାଶି ମଧ୍ୟରୁ 5,000 ଟଙ୍କା ପ୍ରତ୍ୟେକ କାର୍ଯ୍ୟାଳୟ ପାଇଁ ଲାଇସେନ୍ସ ଫି ବାବଦକୁ ଥିଲା ଏବଂ ବଳକା ରାଶି କାର୍ଯ୍ୟାନୁଷ୍ଠାନ ଓ ପ୍ରଶିକ୍ଷଣ ବାବଦକୁ ଥିଲା । ସିଏସ୍‌ଏମ୍ 2012-17 ମଧ୍ୟରେ, 4,646 ଟି କାର୍ଯ୍ୟାଳୟରେ ଇ-ପ୍ରେରଣ ପଦ୍ଧତି ସଂସ୍ଥାପନ କରିଥିଲେ ଏବଂ ଏକକାଳୀନ ଲାଇସେନ୍ସ ଫି ବାବଦକୁ 2.32 କୋଟି ଟଙ୍କା ପ୍ରଦାନ କରିଥିଲେ ।

କେବଳ ରାଜ୍ୟ ସରକାରଙ୍କ ପାଇଁ ଇ-ପ୍ରେରଣ ପଦ୍ଧତି ବିକଶିତ କରାଯାଇଥିଲା ଏବଂ ଆଇଟି ବିଭାଗର ବୈଷୟିକ ନିର୍ଦ୍ଦେଶକ ହୋଇଥିବାରୁ ଓକାକ୍, ମଇ 2013 ରେ ଇ-ପ୍ରେରଣର ମାଲିକାନା ସବୁ ହାସଲ କରିଥିବା ପରିଲକ୍ଷିତ ହୋଇଥିଲା (ଡିସେମ୍ବର 2017) । ତେଣୁ, ସିଏସ୍‌ଏମ୍ କୁ ଲାଇସେନ୍ସ ଫି ପ୍ରଦାନ କରାଯିବା ଅନିୟମିତ ଥିଲା ଏବଂ ଏହାଦ୍ୱାରା ସିଏସ୍‌ଏମ୍ କୁ ଅନିଚିତ୍ ଅନୁଜ୍ଞା ପ୍ରଦାନ କରାଯାଇଥିଲା ।

ନିର୍ଦ୍ଦେଶାଳୟ ସ୍ତରୀୟ କାର୍ଯ୍ୟାଳୟ ଓ ଅଧିକାରୀ କାର୍ଯ୍ୟାଳୟ ଗୁଡ଼ିକରେ ପ୍ରଶିକ୍ଷଣ ଓ କାର୍ଯ୍ୟକାରୀତା ପାଇଁ ସଚିବ⁸³ ସ୍ତରୀୟ କମିଟି ଯଥାକ୍ରମେ 10,000 ଟଙ୍କା ଏବଂ 7,500 ଟଙ୍କା ଧାର୍ଯ୍ୟ କରିଥିବା (ମାର୍ଚ୍ଚ 2011) ଓକାକ୍ ଦର୍ଶାଇଥିଲା (ମାର୍ଚ୍ଚ 2018) । ଉକ୍ତ ରାଶିରୁ ପ୍ରତ୍ୟେକ କାର୍ଯ୍ୟାଳୟରେ କାର୍ଯ୍ୟକାରୀତା ବାବଦକୁ 5,000 ଟଙ୍କା ଏବଂ ବଳକା ରାଶିକୁ ନିର୍ଦ୍ଦେଶାଳୟ ସ୍ତରୀୟ କାର୍ଯ୍ୟାଳୟ ଓ ଅଧିକାରୀ କାର୍ଯ୍ୟାଳୟରେ ପ୍ରଶିକ୍ଷଣ ଓ ଅନ୍ୟାନ୍ୟ ଖର୍ଚ୍ଚ ବାବଦକୁ ଯଥାକ୍ରମେ 5,000 ଟଙ୍କା ଓ 2,500 ଟଙ୍କାରେ ବିଭକ୍ତ କରାଯାଇଥିଲା । ବିଭିନ୍ନ ପ୍ରକାରର ଖର୍ଚ୍ଚରେ ପୃଥକତା କରିବାକୁ ଯାଇ କାର୍ଯ୍ୟାନୁଷ୍ଠାନ ଖର୍ଚ୍ଚକୁ ଲାଇସେନ୍ସ ଫିରେ ନାମିତ କରାଯାଇଥିଲା ।

ଉତ୍ତରଟି ପ୍ରକୃତ ତଥ୍ୟ ଭିତ୍ତିକ ନଥିଲା କାରଣ ସଚିବ ସ୍ତରୀୟ କମିଟି ମାତ୍ର ଦୁଇ ପ୍ରକାରର ମୂଲ୍ୟ ନିର୍ଦ୍ଧାରଣ କରିଥିଲେ ଯଥା (i) ଏକକାଳୀନ ଲାଇସେନ୍ସ ଫି ଏବଂ (ii) କାର୍ଯ୍ୟକାରୀତା ଓ ପ୍ରଶିକ୍ଷଣ ମୂଲ୍ୟ । ପୁନଶ୍ଚ, ଯଦି ରାଜିନାମାରେ କୌଣସି ଅଲଗା ଅର୍ଥର ଉଲ୍ଲେଖ କରାଯାଇନାହିଁ, ତେବେ ଲାଇସେନ୍ସ ଫି ର ସଞ୍ଚାଳନା ବିଧିବଦ୍ଧ ନିରୂପଣ କରାଯାଇଥିବା ସଞ୍ଚାଳନାରୁ ପୃଥକ କରାଯାଇ ପାରିବ ନାହିଁ । ସିଏସ୍‌ଏମ୍ ସହିତ ରାଜିନାମାରେ ଉକ୍ତ ବିଷୟରେ କିଛି ଉଲ୍ଲେଖ କରାଯାଇ ନଥିଲା ।

ତେଣୁ, ସତ୍ତ୍ୱାଧିକାରୀ ଥାଇ ଇ-ପ୍ରେରଣ ପଦ୍ଧତିର ବ୍ୟବହାର ପାଇଁ ଲାଇସେନ୍ସ ଫି ବାବଦକୁ 2.32 କୋଟି ଟଙ୍କା ପ୍ରଦାନ କରିବା ଉଡ଼ାଟିଆ ମାନଙ୍କୁ ଅନୁଚିତ୍ ଅନୁଜ୍ଞା ଭାବେ ପରିଗଣିତ କରାଯାଇପାରେ ।

ଉକ୍ତ ବିଷୟ ସରକାରଙ୍କୁ ଅବଗତ କରାଯାଇଥିଲା (ମଇ 2018) ଏବଂ ଉତ୍ତରକୁ ଅପେକ୍ଷା ଅଛି (ମାର୍ଚ୍ଚ 2020) ।

⁸³ ସରକାରଙ୍କର ଗୃହ, ଗ୍ରାମ୍ୟ ଉନ୍ନୟନ, ପଞ୍ଚାୟତି ରାଜ, ଲଲେକଗ୍ରୋନିକ୍ସ ଓ ସୂଚନା ପ୍ରଯୁକ୍ତି ବିଭାଗର ସଚିବ ସମୂହ ଏବଂ ସୂଚନା ପ୍ରଯୁକ୍ତିର ଅନ୍ତର୍ଦ୍ଧାରଣ ସଂସ୍ଥାର ନିର୍ଦ୍ଦେଶକ

ଗ୍ରାମ୍ୟ ଉନ୍ନୟନ ବିଭାଗ

2.6 ଅନାଦାୟ ଜରିମାନା / ଲିକ୍ସିଡେଟେଟ୍ କ୍ଷତି

ଠିକାଦାରମାନେ ଠିକ୍ ସମୟରେ କାର୍ଯ୍ୟଗୁଡ଼ିକ ସମ୍ପୂର୍ଣ୍ଣ କରିବାରେ ବିଫଳ ହେବାରୁ ଚୁକ୍ତି ରଦ୍ଦଜନିତ ନଅ କୋଟି ଟଙ୍କାର ଜରିମାନା / ଲିକ୍ସିଡେଟେଟ୍ କ୍ଷତି ଠିକାଦାରମାନଙ୍କ ଠାରୁ ନିର୍ବାହୀ ଯତ୍ନମାନେ ଆଦାୟ କରିନଥିଲେ ।

ପ୍ରଧାନ ମନ୍ତ୍ରୀ ଗ୍ରାମ ସଡ଼କ ଯୋଜନା (ପିଏମଜିଏସ୍‌ଓଇ) ଅଧିନରେ ଗ୍ରାମାଞ୍ଚଳରେ ରାସ୍ତା ନିର୍ମାଣ କରିବା, ଗ୍ରାମ୍ୟ ଉନ୍ନୟନ (ଆରଡି) ବିଭାଗ, ଓଡ଼ିଶା ସରକାରଙ୍କ ଦାୟିତ୍ଵ । ସାଧାରଣ ଚୁକ୍ତିନାମାର ସର୍ତ୍ତ(ଜିସିସି) ଧାରା 52⁸⁴ ଅନୁଯାୟୀ ଯଦି ଜଣେ ଠିକାଦାର ଅନୁକୃତ ଭାବେ 28 ଦିନ କାର୍ଯ୍ୟ ବନ୍ଦ ରଖନ୍ତି, ତେବେ ଧାରା ଅନୁସାରେ ଚୁକ୍ତିନାମା ରଦ୍ଦ କରାଯାଇପାରିବ । ସେହି କ୍ଷେତ୍ରରେ, ଠିକାଦାରଙ୍କୁ ଅବଶିଷ୍ଟ କାର୍ଯ୍ୟ ମୂଲ୍ୟର 20 ପ୍ରତିଶତ ଜରିମାନା ଆକାରରେ ଦେବାକୁ ପଡ଼ିବ । ପୁନଶ୍ଚ, ସାଧାରଣ ଚୁକ୍ତିନାମାର ସର୍ତ୍ତ ଧାରା 44.1 ଅନୁଯାୟୀ ଯଦି ନିର୍ଦ୍ଧାରିତ ଲକ୍ଷ୍ୟ ହାସଲରେ ବିଫଳତା/ କାର୍ଯ୍ୟ ସଂପୂର୍ଣ୍ଣ କରିବାରେ ବିଳମ୍ବ ଘଟେ, ତେବେ ପ୍ରତି ସପ୍ତାହରେ ପ୍ରାରମ୍ଭିକ ଚୁକ୍ତିନାମା ମୂଲ୍ୟର ଏକ ପ୍ରତିଶତ ହାରରେ ଲିକ୍ସିଡେଟେଟ୍ କ୍ଷତିକୁ ଅଟକାଇ ଦିଆଯିବ ।

ଅତିବ୍ ଅବଲୋକନ କଲା (ମଇ 2015-ଅଗଷ୍ଟ 2018) ଯେ ଚାରୋଟି⁸⁵ ଗ୍ରାମ୍ୟ ନିର୍ମାଣ ବିଭାଜନର ନିର୍ବାହୀ ଯତ୍ନମାନେ(ଇଇ) 2008 ରୁ 2011 ମଧ୍ୟରେ ନଅ ଜଣ ଠିକାଦାରଙ୍କୁ 51.67 କୋଟି ଟଙ୍କା ମୂଲ୍ୟର 17 ଟି ସଡ଼କ ନିର୍ମାଣ କାର୍ଯ୍ୟ⁸⁶ ପ୍ରଦାନ କରିଥିଲେ । କାର୍ଯ୍ୟଗୁଡ଼ିକ ସମାପ୍ତ କରିବା ପାଇଁ ନିର୍ଦ୍ଧାରିତ ତାରିଖ ମାର୍ଚ୍ଚ 2009 ରୁ ଅକ୍ଟୋବର 2011 ମଧ୍ୟରେ ଥିଲା । ନିର୍ବାହୀ ଯତ୍ନମାନେ ବାରମ୍ବାର ନୋଟିସ୍⁸⁷ ଜାରିକରିବା ସତ୍ତ୍ଵେ, ଠିକାଦାରମାନେ କାର୍ଯ୍ୟସୂଚୀ ଅନୁଯାୟୀ କାର୍ଯ୍ୟଗୁଡ଼ିକ ସମାପ୍ତ କରିବାରେ ବିଫଳ ହୋଇଥିଲେ । ଏହା ଠିକାଦାରମାନଙ୍କର ମୌଳିକ ଚୁକ୍ତିର ଉଲ୍ଲଙ୍ଘନ ଥିଲା । ନିର୍ବାହୀଯତ୍ନମାନେ ଚୁକ୍ତିନାମାଗୁଡ଼ିକ ରଦ୍ଦ କରିବା ପାଇଁ 28 ମାର୍ଚ୍ଚ 2009 ରୁ 13 ସେପ୍ଟେମ୍ବର 2013 ମଧ୍ୟରେ ପ୍ରସାବ ଦେଇଥିଲେ । ତଦନୁଯାୟୀ, ସାଧାରଣ ଚୁକ୍ତିନାମା ସର୍ତ୍ତର ଧାରା 52.2 ଆଧାରରେ ମୁଖ୍ୟଯତ୍ନମାନଙ୍କ କମିଟି ଦ୍ଵାରା ସମସ୍ତ ଚୁକ୍ତିନାମାଗୁଡ଼ିକ ରଦ୍ଦ କରାଯାଇଥିଲା (ମଇ 2009 ରୁ ଅକ୍ଟୋବର 2014) । ଚୁକ୍ତିନାମା ରଦ୍ଦ ତାରିଖ ସୁଦ୍ଧା, ଠିକାଦାର ମାନେ ପ୍ରଦାନ କରାଯାଇଥିବା 51.67 କୋଟି ଟଙ୍କାର କାର୍ଯ୍ୟ ମଧ୍ୟରୁ 16.58 କୋଟିର (32 ପ୍ରତିଶତ) କାର୍ଯ୍ୟ ସମ୍ପାଦନ କରିଥିଲେ । 35.09 କୋଟି ମୂଲ୍ୟର ଅସମାପ୍ତ କାର୍ଯ୍ୟଗୁଡ଼ିକୁ ପୁନଶ୍ଚ 48.04 କୋଟି ଟଙ୍କାରେ କାର୍ଯ୍ୟ ସମ୍ପାଦନ କରିବା ପାଇଁ ପ୍ରଦାନ କରାଯିବା (ଅଗଷ୍ଟ 2013 ରୁ ନଭେମ୍ବର 2016 ପର୍ଯ୍ୟନ୍ତ) ଫଳରେ 12.95 କୋଟି ଟଙ୍କାର ଅତିରିକ୍ତ ଖର୍ଚ୍ଚ ହୋଇଥିଲା । ଠିକାଦାରମାନଙ୍କ ଠାରୁ ଜରିମାନା/ ଲିକ୍ସିଡେଟେଟ୍ କ୍ଷତି 12.17 କୋଟି ଟଙ୍କା ଆଦାୟ ଯୋଗ୍ୟ ଥିବା ଜଣାପଡ଼ିଥିଲା । ଏଥି ମଧ୍ୟରୁ, ବିଭାଜନ ଗୁଡ଼ିକ ସୁରକ୍ଷା/ ବିବିଧ ଜମା ବାବଦକୁ 1.64 କୋଟି ଟଙ୍କା ରଖିଥିଲେ ଏବଂ ଆଉ 1.53 କୋଟି ଟଙ୍କା ଆଦାୟ କରିଥିଲେ (ମଇ

⁸⁴ ଠିକାଦାର 28 ଦିନ କାମ ବନ୍ଦ କରିଦିଏ ଚୁକ୍ତିନାମା ଏକ ଯୁକ୍ତିଯୁକ୍ତ ସମୟ ମଧ୍ୟରେ ଚୁକ୍ତି ସଂଶୋଧନ କରିବାରେ ବିଫଳ ହୁଏ, ଠିକାଦାର କାର୍ଯ୍ୟ ସମାପ୍ତ କରିବାରେ ବିଳମ୍ବିତ ଦିବସ, ଯେଉଁଥିପାଇଁ ତାକୁ ସର୍ବାଧିକ ପରିମାଣର ଲକ୍ସିଡେଟେଟ୍ କ୍ଷତି ପ୍ରଦାନ କରିବା ପାଇଁ ପଡ଼ିପାରେ ଇତ୍ୟାଦି ମୌଳିକ ଚୁକ୍ତିନାମା ଉଲ୍ଲଙ୍ଘନ ଅନ୍ତର୍ଭୁକ୍ତ

⁸⁵ ଜଗତସିଂହପୁର, କେନ୍ଦ୍ରାପଡ଼ା-1, ପୁରୀ ଏବଂ ରାଉରକେଲା

⁸⁶ ଗ୍ରାମ୍ୟ ନିର୍ମାଣ ବିଭାଜନ, ଜଗତସିଂହପୁର: ପ୍ୟାକେଜ୍ ନଂ ଅଧିନସ୍ଥ ଚାରୋଟି ରାସ୍ତା କାର୍ଯ୍ୟ ଓଆର୍-12-43(ଏ), ଓଆର୍-12-65, ଓଆର୍-12-71 ଏବଂ ଓଆର୍-12-57; କେନ୍ଦ୍ରାପଡ଼ା-I: ପ୍ୟାକେଜ୍ ନଂ ଅଧିନସ୍ଥ ଚାରୋଟି ରାସ୍ତା କାର୍ଯ୍ୟ ଓଆର୍-16-66, ଓଆର୍-16-108 ଏବଂ ଓଆର୍-16-126; ପୁରୀ: ପ୍ୟାକେଜ୍ ନଂ ଅଧିନସ୍ଥ ଚୁକ୍ତି ରାସ୍ତା କାର୍ଯ୍ୟ ଓଆର୍-26-44 (ବି) ଏବଂ ଓଆର୍-26-145; ରାଉରକେଲା: ପ୍ୟାକେଜ୍ ନଂ ଅଧିନସ୍ଥ ସାତଟି ରାସ୍ତା କାର୍ଯ୍ୟ ଓଆର୍-30- ଏଡିବି -13-11, ଓଆର୍-30- ଏଡିବି -13-108, ଓଆର୍-30- ଏଡିବି-13-119, ଓଆର୍-30- ଏଡିବି -13-140, ଓଆର୍-30-70 ଏ /VII ଏବଂ ଓଆର୍-30-123

⁸⁷ ଜଗତସିଂହପୁର: 14-12-2009 ରୁ 08-08-2013, କେନ୍ଦ୍ରାପଡ଼ା-I: 07-05-2012 ରୁ 22-03-2014, ପୁରୀ: 21-08-2008 ରୁ 08-04-2012 ଏବଂ ରାଉରକେଲା: 01-03-2011 ରୁ 15-09-2014

2011 ଏବଂ ଅଗଷ୍ଟ 2018) । ଏହିପରି ଭାବରେ, ଜୁଲାଇ 2018 ସୁଦ୍ଧା ଠିକାଦାରମାନଙ୍କ ଠାରୁ ନଅ କୋଟି ଟଙ୍କା ଅନାଦାୟ ରହିଥିଲା (ପରିଶିଷ୍ଟ-2.6.1) । ନିର୍ବାହୀ ଯତ୍ନମାନେ ଜରିମାନା/ ଲିକ୍ୱିଡେଟେଡ୍ କ୍ଷତି ଆଦାୟ କରିବା ପାଇଁ କୌଣସି ପଦକ୍ଷେପ ନେଇନଥିଲେ ।

ଏହିପରି, ଜରିମାନା/ ଲିକ୍ୱିଡେଟେଡ୍ କ୍ଷତି ଆଦାୟ କରିବା ପାଇଁ ନିର୍ବାହୀ ଯତ୍ନମାନେ ପଦକ୍ଷେପ ନେଇନଥିବା ହେତୁ ଠିକାଦାରମାନେ 9⁸⁸ କୋଟି ଟଙ୍କାର ଅନୁଚିତ୍ ଲାଭଦାନ ହୋଇଥିଲେ (ମଇ 2011) ।

ନିର୍ବାହୀ ଯତ୍ନ⁸⁹ ମାନେ ଦର୍ଶାଇଥିଲେ (ଜୁଲାଇ/ ଅଗଷ୍ଟ 2018) ଯେ ଜରିମାନା / ଲିକ୍ୱିଡେଟେଡ୍ କ୍ଷତି ବାବଦକୁ ଅର୍ଥ ଠିକାଦାର ମାନଙ୍କ ଠାରୁ ଆଦାୟ କରାଯିବ ।

ଏହି ବିଷୟ ସରକାରଙ୍କୁ ଅବଗତ କରାଯାଇଥିଲା (ସେପ୍ଟେମ୍ବର 2018), ଯାହାର ଉତ୍ତରକୁ ଅପେକ୍ଷା କରାଯାଇଅଛି (ମାର୍ଚ୍ଚ 2020) ।

2.7 5.31 କୋଟି ଟଙ୍କାର ନିଷ୍ପଳ ବ୍ୟୟ

ଜମି ଉପଲବ୍ଧତାକୁ ସୁନିଶ୍ଚିତ ନକରି ପ୍ରଧାନମନ୍ତ୍ରୀ ଗ୍ରାମ ସଡ଼କ ଯୋଜନା (ପିଏମଜିଏସ୍‌ଓଇ) କାର୍ଯ୍ୟାଳୟ କରିବା ଦ୍ୱାରା କାର୍ଯ୍ୟ ଅଧାରୁ ବନ୍ଦ ହେବା ସହିତ 5.31 କୋଟି ଟଙ୍କା ନିଷ୍ପଳ ବ୍ୟୟ ହୋଇଥିଲା ।

ପ୍ରଧାନମନ୍ତ୍ରୀ ଗ୍ରାମ ସଡ଼କ ଯୋଜନା (ପିଏମଜିଏସ୍‌ଓଇ) ନିର୍ଦ୍ଦେଶାବଳୀର ଅନୁକ୍ଷେପ 8.4 ଅନୁଯାୟୀ, ବିସ୍ତୃତ ପ୍ରକଳ୍ପ ରିପୋର୍ଟ(ଡିପିଆର୍) ପ୍ରସ୍ତୁତି ଆରମ୍ଭ କରିବା ସମୟରେ ସଡ଼କ ଗୁଡ଼ିକର ସବୁଠାରୁ ଉପଯୁକ୍ତ ଶ୍ରେଣୀବିଭାଗ ନିର୍ଣ୍ଣୟ କରାଯିବା ଉଚିତ୍ ଏବଂ ଜମି ଉପଲବ୍ଧତା ଏବଂ ଜଙ୍ଗଲ ମଞ୍ଜୁର ସମନ୍ୱୟ ସମସ୍ୟାଗୁଡ଼ିକ ସମାଧାନ କରାଯିବା ଉଚିତ୍ । ପୁନଶ୍ଚ, ଓପିଡିଗୁଡ଼ି ସଂହିତାର ଅନୁକ୍ଷେପ 3.2.3 ସହିତ ଅନୁକ୍ଷେପ 3.4.16 ରେ ଦର୍ଶାଯାଇଛି ଯେ ଡିପିଆର୍ ପ୍ରସ୍ତୁତି ପାଇଁ ସର୍ବେକ୍ଷଣ ଏବଂ ତଦନ୍ତ କରିବାକୁ ହେବ ।

ନିର୍ବାହୀ ଯତ୍ନ (ଇଇ), ଗ୍ରାମ୍ୟ ନିର୍ମାଣ ବିଭାଜନ, ପୁରୀର ଦ୍ୱାରା ପ୍ରଦାନ କରାଯାଇଥିବା 55 ଟି କାର୍ଯ୍ୟ ମଧ୍ୟରୁ 15 ଟିର (27 ପ୍ରତିଶତ) ନମୁନା ଯାଞ୍ଚରେ ଦେଖାଗଲା (ମଇ 2018) ଯେ କାର୍ଯ୍ୟ ଆରମ୍ଭ କରିବା ପୂର୍ବରୁ ସର୍ବେକ୍ଷଣ/ ତଦନ୍ତ କିମ୍ବା ପ୍ରଭାବିତ ବିଭାଗଗୁଡ଼ିକ ସହିତ ପରାମର୍ଶ କରାଯାଇ ନଥିଲା । ଯାହାଫଳରେ, ମଇ 2018 ସୁଦ୍ଧା 5.31 କୋଟି ଟଙ୍କା ଖର୍ଚ୍ଚ ହେବା ପରେ ମଧ୍ୟ ଡିନିଗୋଟି ରାସ୍ତା (16.995 କି.ମି) କାର୍ଯ୍ୟ ସଂପୂର୍ଣ୍ଣ ହୋଇପାରି ନଥିଲା, ଯାହାକି ଛଅଟି ଜନବସତିର 4,834 ଲୋକଙ୍କୁ ସର୍ବକାଳୀନ ରାସ୍ତା ସଂଯୋଗାକରଣରୁ ବଞ୍ଚିତ କରିଥିଲା, ଯାହା ନିମ୍ନରେ ଆଲୋଚନା କରାଗଲା :

- ‘ଉତ୍ତର ଗ୍ରାମ⁹⁰କୁ ଗ୍ରାମ୍ୟ ଉନ୍ନୟନ (ଆରଡି) ରାସ୍ତା’ କ୍ଷେତ୍ରରେ ଏହିପରି ଚାରୋଟି ପୁର୍⁹¹ ଅନ୍ତର୍ଭୁକ୍ତ ଥିଲା, ଯାହା ପୂର୍ବରୁ ପ୍ରସାବିତ ବେଦାନ୍ତ ବିଶ୍ୱ ବିଦ୍ୟାଳୟ ପାଇଁ ସରକାର ଅଧିଗ୍ରହଣ କରିସାରିଥିଲେ । ଜାନୁଆରୀ 2011 ରେ ପୁର୍ଗୁଡ଼ିକରେ ପୂର୍ବାବସ୍ଥା ବଜାଇ ରଖିବାକୁ ସୁପ୍ରିମକୋର୍ଟ ମଧ୍ୟ ନିର୍ଦ୍ଦେଶ ଦେଇଥିଲେ । ଫେବୃଆରୀ 2011 ରେ ପ୍ରସ୍ତୁତ ଡିପିଆର୍ରେ ଜମିର ଉପଲବ୍ଧତା ବିଷୟରେ ଉଲ୍ଲେଖ କରାଯାଇ ନଥିଲା । ନିର୍ବାହୀ ଯତ୍ନ ଅପ୍ରେଲ 2013 ରେ ସେହି ତ୍ରୁଟିପୂର୍ଣ୍ଣ ଡିପିଆର୍କୁ ଆଧାର କରି କାର୍ଯ୍ୟକୁ 5.41 କୋଟି ଟଙ୍କାରେ ପ୍ରଦାନ କରିଥିଲେ । କାର୍ଯ୍ୟଗୁଡ଼ିକର କାର୍ଯ୍ୟାନୁଷ୍ଠାନ ସମୟରେ, ସଂପୂର୍ଣ୍ଣ ଜମି ଅଧିଗ୍ରହଣ ଅଧିକାରୀ (ଏଲ୍‌ଏଓ) ଜମିର ସ୍ଥିତି ଏବଂ ସୁପ୍ରିମକୋର୍ଟଙ୍କ ନିର୍ଦ୍ଦେଶକୁ, ନିର୍ମାଣ କାର୍ଯ୍ୟ ବନ୍ଦ କରିବା ପାଇଁ ମଇ 2014 ରେ କାର୍ଯ୍ୟ ନିର୍ବାହୀ ଯତ୍ନଙ୍କ ନଜରକୁ ଆଣିଥିଲେ । ସେହି ସମୟ ସୁଦ୍ଧା 2.59 କୋଟି

⁸⁸ 12.17 କୋଟି ଟଙ୍କା-(1.64 କୋଟି ଟଙ୍କା +1.53 କୋଟି ଟଙ୍କା)
⁸⁹ ଜଗତସିଂହପୁର: ମନୋରଞ୍ଜନ ପଟ୍ଟନାୟକ, କେନ୍ଦ୍ରାପଡ଼ା-I: ଶିରାଗ ଚନ୍ଦ୍ର ରାୟ ଏବଂ ନଳିନୀକାନ୍ତ ସେନାପତି, ପୁରୀ: ଅନାଦି ଚରଣ ସାହୁ ଓ ପଞ୍ଚାନନ ମହାନ୍ତି ଏବଂ ରାଉରକେଲା: କିଶୋର କୁମାର ମିଶ୍ର
⁹⁰ ଏକ ବିଦ୍ୟମାନ ଆରଡି ରାସ୍ତା ସହ ଉତ୍ତର ଗ୍ରାମ / ଜନବସତି ସହିତ ସଂଯୋଗ କରୁଥିବା ଲିଙ୍କ୍ ରାସ୍ତା
⁹¹ ପୁର୍ ସଂଖ୍ୟା 608, 763, 717 ଏବଂ 765

ଟଙ୍କାର 50.6 ପ୍ରତିଶତ କାର୍ଯ୍ୟ ସମାପ୍ତ ହୋଇସାରିଥିଲା । କିନ୍ତୁ, ତାପରେ ମଧ୍ୟ ନିର୍ବାହୀ ଯନ୍ତ୍ରଣା 1.79 କୋଟି ଟଙ୍କା ମୂଲ୍ୟର କାର୍ଯ୍ୟ କରିଥିଲେ । ମାର୍ଚ୍ଚ 2017 ସୁଦ୍ଧା, 9.74 କିଲୋମିଟର ବ୍ୟାପି ମାଟିକାମ/ ବିରୁମେନ୍ କାର୍ଯ୍ୟ 4.38 କୋଟି ଟଙ୍କା ବ୍ୟୟରେ କରାଯାଇଥିଲା । ଏଥିରେ ବିବାଦୀୟ ପୁରୁ ଗୁଡ଼ିକ ଉପରେ 1.94 କିଲୋମିଟର ମାଟି କାମ ଅନ୍ତର୍ଭୁକ୍ତ ଥିଲା । ଜମି ଉପଲବ୍ଧ ନଥିବା ହେତୁ ନିର୍ବାହୀ ଯନ୍ତ୍ରଣା ଶେଷରେ ମଇ 2017 ରେ କାର୍ଯ୍ୟ ବନ୍ଦ କରିଥିଲେ । ଏହିପରି, ଜମିର ଉପଲବ୍ଧତାକୁ ବିଚାର ନକରି ଡିପିଆର ପ୍ରସ୍ତୁତି ଏବଂ ରାସ୍ତା କାର୍ଯ୍ୟ ନିର୍ବାହ କରିବା ଦ୍ୱାରା 4.38 କୋଟି ଟଙ୍କାର ନିଷ୍ପଳ ବ୍ୟୟ ହୋଇଥିଲା । ଏତଦ୍ୱ୍ୟତୀତ ଉଚ୍ଚ ଗ୍ରାମକୁ ସର୍ବକାଳିନ ରାସ୍ତା ସଂଯୋଗକରଣ ଉଦ୍ଦେଶ୍ୟ ହାସଲ ହୋଇପାରି ନଥିଲା ।

- ନିର୍ବାହୀ ଯନ୍ତ୍ରଣା ଦ୍ୱାରା ‘ସତୀପୁରକୁ ଆରୁଡ଼ି ରାସ୍ତା’ ନିର୍ମାଣ ପାଇଁ ପ୍ରସ୍ତୁତ କରାଯାଇଥିବା ଡିପିଆରରେ ଜମିର ଉପଲବ୍ଧତା ସୂଚିତ କରାଯାଇଥିଲା (ସେପ୍ଟେମ୍ବର 2012) । ତଦନୁସାରେ ମାର୍ଚ୍ଚ 2015 ରେ ନିର୍ବାହୀ ଯନ୍ତ୍ରଣା 3.38 କୋଟି ଟଙ୍କାରେ କାର୍ଯ୍ୟକୁ ପ୍ରଦାନ କରିଥିଲେ । କାର୍ଯ୍ୟ ଆରମ୍ଭ ପରେ, ସଂପୂର୍ଣ୍ଣ ଜମି ଅଧିଗ୍ରହଣ ଅଧିକାରୀ (ଏଲଏଓ) ସୂଚିତ କରିଥିଲେ (ମଇ 2015) ଯେ, ଯେଉଁ ଜମି ଉପରେ ପିଏମ୍‌ଜିଏସ୍‌ଫ୍ରେଇ ଅଧିନରେ ଧୋରାବ ଓ ନାଲିହନା ଗ୍ରାମରେ ନୂତନ ରାସ୍ତା ନିର୍ମାଣ କରାଯାଉଛି ସେହି ଜମି ପୂର୍ବରୁ, ବେଦାନ୍ତ ବିଶ୍ୱ ବିଦ୍ୟାଳୟ ପାଇଁ ପୁରୀ ଜିଲ୍ଲାପାଳଙ୍କ ଦ୍ୱାରା ଅଧିଗ୍ରହଣ ହୋଇସାରିଛି । ମାନ୍ୟବର ସର୍ବୋଚ୍ଚ ନ୍ୟାୟାଳୟ ମଧ୍ୟ ଜମିର ବର୍ତ୍ତମାନ ସ୍ଥିତି ବଜାୟ ରଖିବାକୁ ନିର୍ଦ୍ଦେଶ ଦେଇଥିଲେ । ଏହା ସୁଗାଇଲା ଯେ ଜମିର ଉପଲବ୍ଧତା ବିଷୟରେ କୌଣସି ନିର୍ଦ୍ଦାରଣ/ ସର୍ବେକ୍ଷଣ ବିନା ଡିପିଆର ପ୍ରସ୍ତୁତ ହୋଇଥିଲା । ତାପରେ, ନିର୍ବାହୀ ଯନ୍ତ୍ରଣା କାର୍ଯ୍ୟ ବନ୍ଦ କରିଥିଲେ (ଜୁଲାଇ 2015) ଏବଂ ତୁଚ୍ଛିନାମା ବନ୍ଦ କରାଯାଇଥିଲା (ଫେବୃଆରୀ 2017) । ସେହି ସମୟ ମଧ୍ୟରେ 54.78 ଲକ୍ଷ ଟଙ୍କା ଖର୍ଚ୍ଚ କରାଯାଇ ସାରିଥିଲା, ଯାହାକି ନିଷ୍ପଳ ବ୍ୟୟ ଥିଲା ।

- ‘ଏନ୍.ଜେ.ସଡ଼କ ରୁ କରମଲା ଭୋଇପଡ଼ା ପର୍ଯ୍ୟନ୍ତ ଆରୁଡ଼ି ରାସ୍ତା’ କ୍ଷେତ୍ରରେ, ଡିପିଆରରେ ଦର୍ଶାଯାଇଥିଲା (ଅକ୍ଟୋବର 2008) ଯେ ବିଦ୍ୟମାନ ରାସ୍ତାଟି ନୀଳା ସ୍ଥାନରେ ଅଛି ଏବଂ ବର୍ଷାଋତୁରେ ରାସ୍ତାଟି ପାଣିରେ ବୁଡ଼ିଯାଉଛି । ନିର୍ବାହୀ ଯନ୍ତ୍ରଣା କାର୍ଯ୍ୟଟିକୁ 6 ସେପ୍ଟେମ୍ବର 2010 ସୁଦ୍ଧା ଶେଷ କରିବାକୁ 1.74 କୋଟି ଟଙ୍କାରେ ପ୍ରଦାନ କରିଥିଲେ (ସେପ୍ଟେମ୍ବର 2009) । ପରବର୍ତ୍ତୀ ସମୟରେ ଜମିରେ ପାଣି ଜମି ରହିବା ଆଧାରରେ ନିର୍ବାହୀ ଯନ୍ତ୍ରଣା 31 ମାର୍ଚ୍ଚ 2012 ପର୍ଯ୍ୟନ୍ତ କାର୍ଯ୍ୟ ସମାପ୍ତ ସମୟ ବଢାଇବା ପାଇଁ ଅନୁମତି ଦେଇଥିଲେ (ସେପ୍ଟେମ୍ବର 2011) । 1.2 କିଲୋମିଟର ପର୍ଯ୍ୟନ୍ତ ମାଟି କାମ କରିବା ପରେ, ଠିକାଦାର 10 ନଭେମ୍ବର 2012 ରେ କାର୍ଯ୍ୟ ବନ୍ଦ କରିଥିଲା । ପରବର୍ତ୍ତୀ ସମୟରେ ଏହି ସ୍ଥାନଟି ନୀଳା ଅଞ୍ଚଳ ଏବଂ ବର୍ଷକୁ ପ୍ରାୟ 11 ମାସ ଧରି ପାଣି ଜମି ରହିଥିବା ଦର୍ଶାଇ ନିର୍ବାହୀ ଯନ୍ତ୍ରଣା କାର୍ଯ୍ୟ ବନ୍ଦ କରିବା ପାଇଁ ପ୍ରସ୍ତାବ ଦେଇଥିଲେ (ନଭେମ୍ବର 2014) । ତେଣୁ, ଡିପିଆର ରେ ଉଲ୍ଲେଖ କରାଯାଇଥିବା ଜମିର ସ୍ଥିତି ସଠିକ୍ ସର୍ବେକ୍ଷଣ ଏବଂ ତଦନ୍ତ ଉପରେ ଆଧାରିତ ନଥିଲା । ପ୍ରକଳ୍ପର କାର୍ଯ୍ୟ ବନ୍ଦ ସମୟରେ 38 ଲକ୍ଷ ଟଙ୍କା (ସମୁଦାୟ ଅର୍ଥର 23 ପ୍ରତିଶତ) ଖର୍ଚ୍ଚ କରାଯାଇସାରିଥିଲା । ଯେହେତୁ ବର୍ଷ 2012 ରୁ କାର୍ଯ୍ୟ ଅସମ୍ପୂର୍ଣ୍ଣ ହୋଇ ପଡ଼ିରହିଥିଲା, ଉକ୍ତ କାର୍ଯ୍ୟରେ ବ୍ୟୟ ହୋଇଥିବା 37.51 ଲକ୍ଷ ଟଙ୍କା ନିଷ୍ପଳ ବ୍ୟୟ ହେଲା ।

ତେଣୁ, ରାସ୍ତା କାର୍ଯ୍ୟ ଆରମ୍ଭ ହେବା ପୂର୍ବରୁ ଜମିର ଉପଯୁକ୍ତ ସର୍ବେକ୍ଷଣ ଏବଂ ତଦନ୍ତ ନହେବା ଯୋଗୁଁ ବ୍ୟୟ ହୋଇଥିବା 37.51 ଲକ୍ଷ ଟଙ୍କା ନିଷ୍ପଳ ହୋଇଥିଲା । ଏତଦ୍ୱ୍ୟତୀତ, ଲକ୍ଷ୍ୟ ରଖାଯାଇଥିବା ଜନବସତିଗୁଡ଼ିକ, କରମଲା ବଜାର ଏବଂ ବ୍ରହ୍ମଗିରି ବୁକ୍ ମୁଖ୍ୟାଳୟକୁ ଯିବା ପାଇଁ ସର୍ବକାଳୀନ ରାସ୍ତାରୁ ବଞ୍ଚିତ ହେଲେ ।

ଉପରୋକ୍ତରୁ ଏହା ସ୍ପଷ୍ଟ ହେଲା ଯେ ସଡ଼କ କାର୍ଯ୍ୟ ଆରମ୍ଭ ପୂର୍ବରୁ ଡିପିଆର ପ୍ରସ୍ତୁତି ପାଇଁ ଜମିର ଉପଲବ୍ଧତା ସମ୍ବନ୍ଧରେ ଆବଶ୍ୟକ ସର୍ବେକ୍ଷଣ ଏବଂ ତଦନ୍ତ କରାଯାଇ ନଥିଲା । ଯାହାଫଳରେ, ସର୍ବମୋଟ 5.31 କୋଟି ଟଙ୍କା ନିଷ୍ପଳ ବ୍ୟୟ ହୋଇଥିଲା ।

ନିର୍ବାହୀ ଯତ୍ନ ସତ୍ୟତାକୁ ସାକାର କରି ବ୍ୟକ୍ତ କଲେ (ମଇ 2018) ଯେ, ଉର ଏବଂ ସତୀପୁର ଗ୍ରାମକୁ ସର୍ବକାଳୀନ ରାସ୍ତା ଯୋଗାଇବା ପାଇଁ ବିକଳ ବ୍ୟବସ୍ଥାର ଅନୁସନ୍ଧାନ କରୁଛନ୍ତି । କିନ୍ତୁ ଉଭୟ ଏହି ସତ୍ୟତାକୁ ସ୍ପଷ୍ଟ କଲା ନାହିଁ ଯେ ଜମିର ଉପଲବ୍ଧତା ସୁନିଶ୍ଚିତ ନକରି ରାସ୍ତା କାର୍ଯ୍ୟ ଆରମ୍ଭ କରାଯାଇଥିଲା, ଯାହାଫଳରେ ବ୍ୟୟ ହୋଇଥିବା ଅର୍ଥ ନିଷ୍ଠଳ ହୋଇଥିଲା । ସେହିପରି ଉର ଗ୍ରାମକୁ ଆର୍ଡି ରାସ୍ତା କ୍ଷେତ୍ରରେ ମଇ 2014 ରେ ଜମି ଅଧିଗ୍ରହଣ ଅଧିକାରୀଙ୍କ କାର୍ଯ୍ୟ ବନ୍ଦ କରିବା ଅନୁରୋଧକୁ ନିର୍ବାହୀ ଯତ୍ନ ଧ୍ୟାନ ଦେଇନଥିଲେ, ଯେଉଁଥିରେ 1.79 କୋଟି ଟଙ୍କା ସମ୍ପୂର୍ଣ୍ଣ ହୋଇପାରିନାହିଁ ।

ଏହି ବିଷୟରେ ସରକାରଙ୍କୁ ଅବଗତ କରାଯାଇଥିଲା (ସେପ୍ଟେମ୍ବର 2018), ଯାହାର ଉତ୍ତରକୁ ଅପେକ୍ଷା କରାଯାଇଅଛି (ମାର୍ଚ୍ଚ 2020) ।

ପଞ୍ଚାୟତି ରାଜ ଓ ପାନୀୟ ଜଳ ବିଭାଗ

2.8 ସରକାରୀ ଅର୍ଥର ଆମ୍ବସାଡ୍

ନିଅର୍ଦ୍ଧିତ ଆଭ୍ୟନ୍ତରୀଣ ନିୟନ୍ତ୍ରଣ ଓ ବ୍ୟାଙ୍କ ଖାତା ସହିତ କ୍ୟାସ୍ ବହିର ମେଳନ ନ ହେବା ଫଳରେ 1.03 କୋଟି ଟଙ୍କା ସରକାରୀ ଅର୍ଥ ଆମ୍ବସାଡ୍

ଓଡ଼ିଶା ଗ୍ରେଜେରୀ ସଂହିତା ଖଣ୍ଡ-I ର ନିୟମ 37 ଅନୁଯାୟୀ ସମସ୍ତ ଆର୍ଥିକ ଦେଶନେଣା ହେବା ପରେ ଏହା କ୍ୟାସ୍ ବହିରେ ଲିପିବଦ୍ଧ ହେବ ଏବଂ ଏହା ଯାଞ୍ଚ ହୋଇଛି ବୋଲି କାର୍ଯ୍ୟାଳୟର ମୁଖ୍ୟଙ୍କ ଦ୍ଵାରା ଅନୁପ୍ରମାଣିତ ହେବ । କ୍ୟାସ୍ ବହି ନିୟମିତ ଭାବରେ ପୁର୍ଣ୍ଣାଙ୍ଗ ହେବ ଏବଂ ପ୍ରତ୍ୟେକ ମାସ ଶେଷରେ କାର୍ଯ୍ୟାଳୟ ମୁଖ୍ୟ, କ୍ୟାସ୍ ବହି ଅନୁଯାୟୀ ନଗଦ ରାଶିର ସତ୍ୟାପନ କରିବା ସହିତ ସାକ୍ଷର ଓ ତାରିଖ ସହିତ ଏକ ପ୍ରମାଣପତ୍ର ଲିପିବଦ୍ଧ କରିବେ । ପୁନଶ୍ଚ, ଜିଲ୍ଲା ପଞ୍ଚାୟତ କାର୍ଯ୍ୟାଳୟ କ୍ଷେତ୍ରରେ ଜିଲ୍ଲା ପଞ୍ଚାୟତ ଅଧିକାରୀ (ଡିପିଓ)ଙ୍କ ଦ୍ଵାରା ପ୍ରତ୍ୟେକ ମାସର ପ୍ରଥମ ସପ୍ତାହରେ କ୍ୟାସ୍ ବହି ସହିତ ବ୍ୟାଙ୍କ୍ ପାସ୍ ବହିର ମେଳନ କରାଯିବ ଏବଂ ଏଥି ସକାଶେ ଏକ ପ୍ରମାଣ ପତ୍ର କ୍ୟାସ୍ ବହିରେ ଉଲ୍ଲେଖ କରାଯିବା ପାଇଁ ପଞ୍ଚାୟତି ରାଜ ବିଭାଗ ନିର୍ଦ୍ଦେଶ ଦେଇଥିଲେ (ଜୁଲାଇ 2012) ।

ନୂଆପଡ଼ା ଜିଲ୍ଲା ପଞ୍ଚାୟତ ଅଧିକାରୀଙ୍କ ନଥିପତ୍ର ଯାଞ୍ଚରୁ (ସେପ୍ଟେମ୍ବର 2017) ଜଣାପଡ଼ିଥିଲା ଯେ ଡିପିଓଙ୍କ ବରିଷ୍ଠ କିରାଣୀ ନଭେମ୍ବର ଏବଂ ଡିସେମ୍ବର 2016 ମଧ୍ୟରେ ନୂଆପଡ଼ାସ୍ଥିତ ଭାରତୀୟ ଷ୍ଟେଟ୍ ବ୍ୟାଙ୍କରେ ପ୍ରବନ୍ଧନାମକ ଭାବେ ଦୁଇଟି ଟେକ୍ ପ୍ରଦାନ କରି 7,08,550 ଟଙ୍କା କୁ ସେଣ୍ଟ୍ରାଲ ବ୍ୟାଙ୍କ, ନୂଆପଡ଼ା ଶାଖାର ନିଜସ୍ଵ ସମ୍ପୂର୍ଣ୍ଣ ବ୍ୟାଙ୍କ ଖାତାକୁ ସ୍ଥାନାନ୍ତର କରିଥିଲେ । ବ୍ୟାଙ୍କରେ ଉପସ୍ଥାପିତ କରିବା ପୂର୍ବରୁ ସେ କାରସାଦି କରି ଟେକ୍ରେ ଉଲ୍ଲିଖିତ ରାଶିର ପୂର୍ବରୁ ସଂଖ୍ୟା ଯୋଡ଼ି ଦେଇଥିଲେ । ସେ କ୍ୟାସ୍ ବହିରେ ମାତ୍ର 8,550 ଟଙ୍କା ଦରଜ କରି ବଳକା ଅର୍ଥକୁ ଆମ୍ବସାଡ୍ କରିଥିଲେ । ପୁନଶ୍ଚ, କର୍ମଚାରୀଙ୍କ ଟିଏ/ ଡିଏ ବାବଦକୁ ଗ୍ରେଜେରୀରୁ 78.72 ଲକ୍ଷ ଟଙ୍କା ଉଠାଯାଇଥିଲା (ଜାନୁଆରୀ 2017) । ଏହି ରାଶି ମଧ୍ୟରୁ 68.72 ଲକ୍ଷ ଟଙ୍କା ନୂଆପଡ଼ାସ୍ଥିତ ସେଣ୍ଟ୍ରାଲ ବ୍ୟାଙ୍କରେ ଡିପିଓଙ୍କ ସରକାରୀ ହିସାବ ଖାତାରେ 27 ଜାନୁଆରୀ 2017 ରେ ଜମା କରାଯାଇଥିଲା । ବଳକା 10.00 ଲକ୍ଷ ଟଙ୍କାକୁ ଉକ୍ତ ବ୍ୟାଙ୍କରେ ଥିବା ବରିଷ୍ଠ କିରାଣୀଙ୍କ ନିଜସ୍ଵ ହିସାବ ଖାତାରେ ତାଙ୍କର କୁଟ୍ଟାନ୍ତର କ୍ରେଡିଟ୍ ଦ୍ଵାରା ଜମା କରାଯାଇଥିଲା । ଏହି ପ୍ରବନ୍ଧନା ବିଷୟରେ ଭାରତୀୟ ଷ୍ଟେଟ୍ ବ୍ୟାଙ୍କ୍ 15 ଫେବୃୟାରୀ 2017 ରେ ଡିପିଓଙ୍କୁ ଅବଗତ କରାଇଥିଲେ । ଏହା ପରେ ଡିପିଓ କ୍ୟାସ୍ ବହି ସହିତ ବ୍ୟାଙ୍କ୍ ପାସ୍ ବହିର ମେଳନ କରାଇଥିଲେ ଏବଂ ବରିଷ୍ଠ କିରାଣୀ 17.00 ଲକ୍ଷ ଟଙ୍କା ଆମ୍ବସାଡ୍ କରିଥିବା ଜାଣିବାକୁ ପାଇଥିଲେ । ସରକାରୀ ଅର୍ଥର ଆମ୍ବସାଡ୍ କରିଥିବାରୁ ସେ ଏହି ବରିଷ୍ଠ କିରାଣୀଙ୍କ ନାମରେ ଏକ ଏଫ୍‌ଆଇଆର୍ ଦାଖଲ କରିଥିଲେ (28 ଫେବୃଆରୀ 2017) ଏବଂ ପରବର୍ତ୍ତୀ ସମୟରେ ଏହି ପଦାଧିକାରୀଙ୍କୁ ଚାକିରିରୁ ନିଲମ୍ବନ କରିଥିଲେ ।

ନୂଆପଡ଼ା ଜିଲ୍ଲାପାଳଙ୍କ ନିର୍ଦ୍ଦେଶ (28 ଫେବୃଆରୀ 2017) ରେ, ଉପ-ଜିଲ୍ଲାପାଳ ଜାନୁଆରୀ 2014 ଠାରୁ ଫେବୃଆରୀ 2017 ମଧ୍ୟରେ ନୂଆପଡ଼ା ଭାରତୀୟ କ୍ଷେତ୍ର ବ୍ୟାଙ୍କରେ ହୋଇଥିବା ଦେଶନେଣା କାରବାରକୁ ସତ୍ୟାପନ କରିଥିଲେ । ସେ ରିପୋର୍ଟ ଦେଇଥିଲେ (ମାର୍ଚ୍ଚ 2017) ଯେ ଭାରତୀୟ କ୍ଷେତ୍ର ବ୍ୟାଙ୍କ ଖାତାରୁ ଉଠାଯାଇଥିବା 1.47 କୋଟି ଟଙ୍କାରୁ 0.75 କୋଟି ଟଙ୍କା ଆମ୍ବସାତ୍ କରାଯାଇଥିଲା । ଭାରତୀୟ କ୍ଷେତ୍ର ବ୍ୟାଙ୍କରୁ ନୂଆପଡ଼ା ସେଣ୍ଟ୍ରାଲ ବ୍ୟାଙ୍କର ବରିଷ୍ଠ କିରାଣୀଙ୍କ ନିଜସ୍ୱ ହିସାବ ଖାତାକୁ ସ୍ଥାନାନ୍ତର ହୋଇଥିବା 7.00 ଲକ୍ଷ ଟଙ୍କା ଏହି 0.75 କୋଟିରେ ଅନ୍ତର୍ଭୁକ୍ତ ଥିଲା । ସେଣ୍ଟ୍ରାଲ ବ୍ୟାଙ୍କ ଖାତାକୁ ପ୍ରପଞ୍ଚ କରି ସିଧାସଳଖ ସ୍ଥାନାନ୍ତର କରାଯାଇଥିବା 10.00 ଲକ୍ଷ ଟଙ୍କାକୁ ମିଶାଇ ସମୁଦାୟ 0.85 କୋଟି ଟଙ୍କା ଆମ୍ବସାତ୍ ହୋଇଥିବା କମିଟି ନିର୍ଣ୍ଣୟ କରିଥିଲା ।

ସମାକ୍ଷା ସମୟରେ ଏହା ପୁନଃପରିଲକ୍ଷିତ ହୋଇଥିଲା ଯେ ମଇ 2014 ରୁ ଜାନୁଆରୀ 2016 ମଧ୍ୟରେ ନୂଆପଡ଼ା ଉତ୍କଳ ଗ୍ରାମ୍ୟ ବ୍ୟାଙ୍କର ସାତଟି ଖାତାରୁ ଡିପିଓ 0.18 କୋଟି ଟଙ୍କା ଉଠାଇଥିଲେ । କିନ୍ତୁ ଉକ୍ତ ରାଶି ସଂପୃକ୍ତ କ୍ୟାସ୍ ବହି ଗୁଡ଼ିକରେ ଦରଜ କରାଯାଇ ନଥିଲା । ଡିପିଓ କାର୍ଯ୍ୟାଳୟର ବରିଷ୍ଠ କିରାଣୀ ଓ ଜଣେ ଚପରାଶିଙ୍କ ଦ୍ୱାରା ଏହି ରାଶି ଉଠାଯାଇଥିଲା । ସମୁଦାୟ ଆମ୍ବସାତ୍ ହୋଇଥିବା ରାଶିର ବିଶ୍ଳେଷଣ ନିମ୍ନ ସାରଣୀରେ ପ୍ରଦାନ କରାଗଲା ।

ସାରଣୀ 2.8.1: ଆମ୍ବସାତ୍ ରାଶିର ସବିଶେଷ ବିବରଣୀ

ଉଠାଣ ତାରିଖ	ଆମ୍ବସାତ୍ ହୋଇଥିବା ରାଶି (ଟଙ୍କାରେ)	ସଂପୃକ୍ତ ଅଧିକାରୀଙ୍କ ପଦବୀ
21 ନଭେମ୍ବର 2016	200000	ବରିଷ୍ଠ କିରାଣୀ
16 ଡିସେମ୍ବର 2016	500000	
27 ଜାନୁଆରୀ 2017	1000000	ବରିଷ୍ଠ କିରାଣୀ
6 ଜାନୁଆରୀ 2014 ରୁ 14 ଫେବୃଆରୀ 2017	6816688	ବରିଷ୍ଠ କିରାଣୀ
8 ଡିସେମ୍ବର 2014 ଏବଂ 13 ଫେବୃଆରୀ 2015	42000	ପିଅନ
12 ମଇ 2014 ରୁ 4 ନଭେମ୍ବର 2015	275000	ବରିଷ୍ଠ କିରାଣୀ ପିଅନ
10 ନଭେମ୍ବର 2015 ରୁ 14 ଡିସେମ୍ବର 2015	92000	ବରିଷ୍ଠ କିରାଣୀ ପିଅନ
30 ଅକ୍ଟୋବର 2014 ରୁ 12 ଜାନୁଆରୀ 2016	296500	ପିଅନ
11 ଅପ୍ରେଲ 2015 ରୁ 18 ଅଗଷ୍ଟ 2015	716000	ବରିଷ୍ଠ କିରାଣୀ ପିଅନ
24 ମାର୍ଚ୍ଚ 2015 ରୁ 5 ଡିସେମ୍ବର 2015	395500	ବରିଷ୍ଠ କିରାଣୀ ପିଅନ
12 ମଇ 2014 ରୁ 29 ଜାନୁଆରୀ 2016	6000	ବରିଷ୍ଠ କିରାଣୀ
ମୋଟ	10339688	

(ଉତ୍ସ: କ୍ୟାସ୍ ବହି ଏବଂ ବ୍ୟାଙ୍କ ଦ୍ୱାରା ପ୍ରଦତ୍ତ ହିସାବ ବିବରଣୀ)

ଡିପିଓ କ୍ୟାସ୍ ବହିରେ ଲିଖିତ ସଂଖ୍ୟାକୁ ନା ନିୟମିତ ଭାବରେ ସତ୍ୟାପିତ କରିଥିଲେ ନା କ୍ୟାସ୍ ବହି ଓ ବ୍ୟାଙ୍କ ପାସ୍ ବହିର ମାସିକ ମେଳନ କରାଯାଇଥିଲା । ଏହା ଡିପିଓ କ୍ଷର ଆଭ୍ୟନ୍ତରୀଣ ନିୟନ୍ତ୍ରଣରେ ଏକ ଗୁରୁତର ତ୍ରୁଟି ଯାହା ଫଳରେ 1.03 କୋଟି ଟଙ୍କା ସରକାରୀ ଅର୍ଥ ଆମ୍ବସାତ୍ ହୋଇଥିଲା ।

ଡିପିଓ ଏହି ତଥ୍ୟକୁ ଗ୍ରହଣ କରି ଦର୍ଶାଇଥିଲେ (ସେପ୍ଟେମ୍ବର 2017) ଯେ ପୂର୍ବତନ କୋଷାଧ୍ୟକ୍ଷ ଓ ଜଣେ ଚପରାଶି ମିଶି ଦସ୍ତଖତକୁ ଜାଲିଆତି କରି ଏବଂ ଚେକ୍ ରାଶିକୁ କାରସାଦି କରି ଏହି ସମୁଦାୟ ଅର୍ଥକୁ ଉଠାଇ ନେଇଥିଲେ ।

ନିୟମ ନିର୍ଦ୍ଧାରିତ ଦୃଢ଼ ଯାଞ୍ଚ ପଦ୍ଧତିର ଅନୁପସ୍ଥିତି ଯୋଗୁ ଏହି ବହୁଳ ପରିମାଣର ସରକାରୀ ଅର୍ଥ ଆତ୍ମସାତ୍ ହୋଇପାରିଥିଲା । ନିଜ କର୍ତ୍ତବ୍ୟରେ ଅବହେଳା ଯୋଗୁ ଡିପିଓଙ୍କ ବିରୁଦ୍ଧରେ କାର୍ଯ୍ୟାନୁଷ୍ଠାନ ନେବା ଏକାନ୍ତ ଜରୁରୀ ।

ଏହି ବିଷୟ ଅର୍ଦ୍ଧ-ସରକାରୀ ପତ୍ର ଦ୍ଵାରା ପଞ୍ଚାୟତ ରାଜ ଓ ପାନାୟ ଜଳ ବିଭାଗର ପ୍ରମୁଖ ସଚିବଙ୍କୁ ଅବଗତ କରାଯାଇଥିଲା (ଜୁଲାଇ 2018) । ଡିସେମ୍ବର 2018 ରେ ଏକ ସ୍ଵରଣପତ୍ର ପ୍ରେରଣ କରାଯାଇଥିଲା । ଉତ୍ତରକୁ ଅପେକ୍ଷା କରାଯାଇଛି (ମାର୍ଚ୍ଚ 2020) ।

2.9 ଗ୍ରାମ ପଞ୍ଚାୟତ ଅଧିକାରୀଙ୍କ ଦ୍ଵାରା ଅର୍ଥ ଆତ୍ମସାତ୍

ନୂଆପଡ଼ାର କୁରେଶ୍ଵର ଗ୍ରାମ ପଞ୍ଚାୟତର ପୂର୍ବତନ ସରପଞ୍ଚ ଓ ପୂର୍ବତନ ପଞ୍ଚାୟତ ନିର୍ବାହୀ ଅଧିକାରୀଙ୍କ ଦ୍ଵାରା 3.28 ଲକ୍ଷ ଟଙ୍କା ବାର୍ଦ୍ଧକ୍ୟ ଭତ୍ତାର ଆତ୍ମସାତ୍ ।

ଓଡ଼ିଶା ଗ୍ରାମ ପଞ୍ଚାୟତ ନିୟମ, 2014 ର ନିୟମ 93 (2) ଅନୁଯାୟୀ, ଗ୍ରାମ ପଞ୍ଚାୟତର ପଞ୍ଚାୟତ ନିର୍ବାହୀ ଅଧିକାରୀ (ପିଇଓ) ମାନେ ଅର୍ଥ ପ୍ରାପ୍ତି ବା ଅର୍ଥ ପ୍ରଦାନ କରାଯିବାର ସମସ୍ତ ଦେଶନେଣାକୁ ସେହି ଦିନ ହିଁ କ୍ୟାସ୍ ବହିରେ ଲିପିବଦ୍ଧ କରିବେ । ନିୟମ 93 (4), ଅନୁଯାୟୀ, ଗ୍ରାମ ପଞ୍ଚାୟତ ସଂପ୍ରଦାନର ଅଧିକାରୀ (ଜିପିଇଓ) ଅତି କମ୍ରେ ମାସକୁ ଥରେ କ୍ୟାସ୍ ବହି ଓ ହାତରେ ଥିବା ରାଶିର ଯାଞ୍ଚ କରିବେ । ପୁନଶ୍ଚ, ଓଡ଼ିଶା ଟ୍ରେଜେରୀ ସଂହିତା ଖଣ୍ଡ-I ର ନିୟମ 242 ଅନୁଯାୟୀ, ରୁଚ୍ଚ ବ୍ୟୟ କରାଯିବାର ଆବଶ୍ୟକତା ନଥିଲେ କୌଣସି ଅର୍ଥ ଟ୍ରେଜେରୀରୁ ଉଠାଣ କରାଯାଇ ପାରିବ ନାହିଁ ।

କୁରେଶ୍ଵର ଗ୍ରାମ ପଞ୍ଚାୟତ (ନୂଆପଡ଼ା ଜିଲ୍ଲାର କୋମନା ପଞ୍ଚାୟତ ସମିତି ଅଧିନ)ର 2015-17 ମଧ୍ୟରେ କ୍ୟାସ୍ ବହିଗୁଡ଼ିକର ଯାଞ୍ଚରୁ ଜଣାପଡ଼ିଲା(ସେପ୍ଟେମ୍ବର 2017) ଯେ ଦୁଇଟି ଅବସରରେ ହାତରେ ଥିବା ନଗଦ ରାଶିକୁ ଆତ୍ମସାତ୍ କରାଯାଇଥିଲା, ଯାହାର ସବିଶେଷ ବିବରଣୀ ନିମ୍ନ ସାରଣୀରେ ଦର୍ଶାଗଲା ।

ସାରଣୀ 2.9.1: ଦେଶନେଣାରେ ଆତ୍ମସାତ୍ ହୋଇଥିବା ଅର୍ଥର ବିବରଣୀ

ଦେଶନେଣାର ତାରିଖ	ହାତ ଜମା ରାଶି	କାରବାର କରିଥିବା ବ୍ୟକ୍ତି ²	ଦେଶନେଣାର ପରବର୍ତ୍ତୀ ତାରିଖ	ହାତଜମା ରାଶି
14 ଜୁଲାଇ 2015	2.48 ଲକ୍ଷ ଟଙ୍କା	ପୂର୍ବତନ ସରପଞ୍ଚ	14 ଅଗଷ୍ଟ 2015	ନାହିଁ
18 ଡିସେମ୍ବର 2015	0.80 ଲକ୍ଷ ଟଙ୍କା	ପୂର୍ବତନ ପିଇଓ	12 ଜାନୁଆରୀ 2016	ନାହିଁ
ମୋଟ	3.28 ଲକ୍ଷ ଟଙ୍କା			ନାହିଁ

(ଉତ୍ସ: କୁରେଶ୍ଵର ଗ୍ରାମ ପଞ୍ଚାୟତର କ୍ୟାସ୍ ବହି ଏବଂ ବ୍ୟାଙ୍କ ପାସ୍ ବହି)

ବାର୍ଦ୍ଧକ୍ୟ ଭତ୍ତା ବାବଦରେ ଆବଶ୍ୟକତା ଠାରୁ ଅଧିକ ଅର୍ଥ ଉଠାଯିବା କାରଣରୁ ବହୁଳ ଭାବରେ ନଗଦ ଅର୍ଥ ପୁଞ୍ଜୀଭୂତ ହୋଇଥିଲା । ଦୁଇଟି ଅବସରରେ କ୍ୟାସ୍ ବହିରେ ନଗଦ ଅର୍ଥ “ଶୁନ୍ୟ” ଦର୍ଶାଯାଇଥିବା ବେଳେ, ବ୍ୟାଙ୍କ୍ ହିସାବ ଖାତାର ତନଖୁରୁ ସମୀକ୍ଷା ଦେଖିଥିଲା ଯେ କୌଣସି ରାଶି ବ୍ୟାଙ୍କ୍ରେ ଜମା କରାଯାଇ ନଥିଲା । ଉକ୍ତ ଅର୍ଥର ବଣ୍ଟନ (ପେନସନ୍ ପ୍ରଦାନ) ସପକ୍ଷରେ ମଧ୍ୟ କୌଣସି ପ୍ରମାଣ ପତ୍ର ନଥିଲା । ଏଥିରୁ ଏହା ପ୍ରମାଣ

² 1) ଶ୍ରୀମତୀ ନେପୁରା ମାଝୀ, 2) ଏମ୍.ଟି. ସିଦିକ୍

ସିଦ୍ଧ ହେଲା ଯେ ଉକ୍ତ 3.28 ଲକ୍ଷ ଟଙ୍କା ଅର୍ଥ ଆମ୍ବସାତ୍ ହୋଇଛି । ସରକାରୀ ଅର୍ଥର ଆମ୍ବସାତ୍ ପାଇଁ ଉଭୟ ପୂର୍ବତନ ସରପଞ୍ଚ ଓ ପୂର୍ବତନ ପିଇଓ ଦାୟୀ ଥିଲେ ।

ଜୁଲାଇ 2015 ରୁ ଜୁନ୍ 2017 ମଧ୍ୟରେ ଜିପିଇଓ, କ୍ୟାସ୍ ବହି ଓ ହାତଜମାର ତନଖି କରିନଥିବା ମଧ୍ୟ ପରିଲକ୍ଷିତ ହୋଇଥିଲା । ଏହା ପୂର୍ବତନ ସରପଞ୍ଚ ଓ ପୂର୍ବତନ ପିଇଓଙ୍କୁ ଗ୍ରାମ ପଞ୍ଚାୟତ ହିସାବ ରକ୍ଷଣାବେକ୍ଷଣ ନିୟମ ଉଲ୍ଲଙ୍ଘନ କରିବାରେ ସହାୟକ ହୋଇଥିଲା ।

ଉତ୍ତରରେ ସଂପୃକ୍ତ କାର୍ଯ୍ୟନିର୍ବାହୀ ଅଧିକାରୀ ଦର୍ଶାଇଥିଲେ ଯେ ଏହି ଅର୍ଥକୁ ଅସୁଲ କରିବାକୁ ପୂର୍ବତନ ସରପଞ୍ଚ ଓ ପୂର୍ବତନ ପିଇଓଙ୍କୁ ନୋଟିସ୍ ପ୍ରେରଣ କରାଯିବ ଏବଂ ଉପଯୁକ୍ତ କାର୍ଯ୍ୟାନୁଷ୍ଠାନ ଗ୍ରହଣ କରିବା ପାଇଁ ବିଡିଓଙ୍କୁ ଅନୁରୋଧ କରାଯିବ ।

ଏହି ବିଷୟ, ପଞ୍ଚାୟତି ରାଜ ଓ ପାନାୟ ଜଳ ବିଭାଗର ପ୍ରମୁଖ ସଚିବଙ୍କୁ ଅର୍ଦ୍ଧ ସରକାରୀ ପତ୍ର ମାଧ୍ୟମରେ ଅବଗତ କରାଯାଇଥିଲା (ଜୁନ୍ 2018), ସେପ୍ଟେମ୍ବର 2018 ରେ ଏକ ସ୍ମରଣ ପତ୍ର ମଧ୍ୟ ପଠାଯାଇଥିଲା । ଉତ୍ତରକୁ ଅପେକ୍ଷା କରାଯାଇଛି (ମାର୍ଚ୍ଚ 2020) ।

2.10 ବାର୍ଦ୍ଧକ୍ୟ ଭତ୍ତା ବ୍ୟୟରେ 2.79 ଲକ୍ଷ ଟଙ୍କା ଆମ୍ବସାତ୍

ନଅଟି ପଞ୍ଚାୟତ ସମିତିରେ ମୃତ ହିତାଧିକାରୀଙ୍କୁ ବାର୍ଦ୍ଧକ୍ୟ ଭତ୍ତା ବ୍ୟୟ ଆଳରେ 2.79 ଲକ୍ଷ ଟଙ୍କା ଆମ୍ବସାତ୍

ମଧୁବାବୁ ପେନ୍ସନ୍ ଯୋଜନା (ଏମ୍‌ବିପିଓଇ) ନିୟମ 2008 ର ନିୟମ 16 ର ବ୍ୟବସ୍ଥା ଅନୁଯାୟୀ କୌଣସି ହିତାଧିକାରୀଙ୍କ ମୃତ୍ୟୁ ହେବା ବିଷୟକୁ ସଂପୃକ୍ତ ଗ୍ରାମ ପଞ୍ଚାୟତ / ପଞ୍ଚାୟତ ସମିତିର ନିର୍ବାହୀ ଅଧିକାରୀ/ ସଂପ୍ରସାରଣ ଅଧିକାରୀ ତୁରନ୍ତ ସଂପୃକ୍ତ ବ୍ଲକ୍ ଉନ୍ନୟନ ଅଧିକାରୀ (ବିଡିଓ) ଏବଂ ଉପ-ଜିଲ୍ଲାପାଳଙ୍କୁ ଅବଗତ କରାଇବେ । ଏମ୍‌ବିପିଓଇ ର ନିୟମ 19 ଏବଂ ଜାତୀୟ ସାମାଜିକ ସହାୟକ କାର୍ଯ୍ୟକ୍ରମ (ଏନ୍‌ଏସ୍‌ଏପି) ନିୟମାବଳୀ ଅନୁଯାୟୀ କ୍ଷମତାପନ୍ନ ପ୍ରାଧିକାରୀଙ୍କ ଦ୍ୱାରା ପ୍ରତ୍ୟେକ ବର୍ଷ ଅପ୍ରେଲ ମାସର ପ୍ରଥମ ସପ୍ତାହର ହିତାଧିକାରୀମାନଙ୍କର ବାର୍ଷିକ ସତ୍ୟତା ପ୍ରମାଣିତ କରାଯିବ । ପୁନଶ୍ଚ, ଏମ୍‌ବିପିଓଇ ର ନିୟମ 22 ଅନୁଯାୟୀ, ପେନ୍ସନ୍‌ଧାରୀଙ୍କ ମୃତ୍ୟୁ ଘଟିବା ପରେ ପରବର୍ତ୍ତୀ ବ୍ୟୟ ତାରିଖ ଠାରୁ ତାଙ୍କର ପେନ୍ସନ୍ ବିତରଣ ବନ୍ଦ ହେବ ।

ନଅଟି ପଞ୍ଚାୟତ ସମିତି⁹³ ଅଧିନସ୍ଥ 19 ଟି ଗ୍ରାମ ପଞ୍ଚାୟତର 15,497 ଜଣ ପେନ୍ସନ୍‌ଧାରୀଙ୍କର 2014-15 ରୁ 2016-17 ପର୍ଯ୍ୟନ୍ତ ବ୍ୟୟ ରେଜିଷ୍ଟର ଓ କ୍ୟାସ୍ ବହି ଗୁଡ଼ିକୁ ସମାକ୍ଷା ଯାଞ୍ଚ କରିଥିଲା (ମଇ 2017 ଠାରୁ ଫେବୃଆରୀ 2018 ମଧ୍ୟରେ) । ପେନ୍ସନ୍ ଓ ବକେୟା ପେନ୍ସନ୍ ରାଶି ବାବଦକୁ 2.79 ଲକ୍ଷ ଟଙ୍କା 72 ଟି ଗ୍ରାମର 150 ଜଣ ମୃତ ନେପସନ୍ ଧାରୀଙ୍କୁ ପ୍ରଦାନ କରାଯାଇଥିବା ପରିଲକ୍ଷିତ ହୋଇଥିଲା । ଗୋଷ୍ଠୀ ସାଧୁ୍ୟ କେନ୍ଦ୍ର (ସିଏବ୍‌ସି) ରେ ପରିଚାଳନା କରାଯାଉଥିବା ମୃତକ ରେଜିଷ୍ଟର ଅନୁଯାୟୀ ଏମାନେ ଏକ ରୁ 36 ମାସ ପୂର୍ବରୁ ମରିସାରିଥିଲେ । ସିଏବ୍‌ସି ରୁ ମୃତକର ପ୍ରକୃତ ତାରିଖକୁ ସତ୍ୟାପନ ନକରି ବିତରଣ ଅଧିକାରୀ ଅର୍ଥ ପ୍ରଦାନ କରିଚାଲିଥିଲେ । ସଂପୃକ୍ତ ସିଏବ୍‌ସି ରୁ ଏବଂ ହରିଶ୍ଚନ୍ଦ୍ର ସହାୟତା ଯୋଜନା⁹⁴ ନଥିପତ୍ରରୁ ମୃତ୍ୟୁର ପ୍ରକୃତ ତାରିଖକୁ ସମାକ୍ଷା ଦ୍ୱାରା ନିଶ୍ଚିତ କରାଯାଇଥିଲା । ପେନ୍ସନ୍‌ଧାରୀଙ୍କ ମୃତ୍ୟୁ ପରେ ବିତରଣ ଅଧିକାରୀ ବିତରଣ ପୁସ୍ତିକାରେ ଅନ୍ୟ ଲୋକମାନଙ୍କର ମିଥ୍ୟା ଆଙ୍କୁଠି ଛାପ ନେଇ ପେନ୍ସନ୍ ବିତରଣ କରିଥିଲେ । ପଞ୍ଚାୟତ ସମିତି ଅନୁଯାୟୀ ମୃତକକୁ ପେନ୍ସନ୍ ବିତରଣର ସବିଶେଷ ତଥ୍ୟ **ପରିଶିଷ୍ଟ 2.10.1** ରେ ଦର୍ଶାଗଲା ।

⁹³ ଭଦ୍ରକ, ବୋଲଗଡ଼, ଚିଲିକା, କୁଆଁରମୁଣ୍ଡା, କୁଜଙ୍ଗ, ନୂଆଗାଁ (ସୁନ୍ଦରଗଡ଼), ଓଡ଼ିଗାଁ, ପାଟଣାଗଡ଼ ଏବଂ ସାନଖେମୁଣ୍ଡି
⁹⁴ ହରିଶ୍ଚନ୍ଦ୍ର ସହାୟତା ଯୋଜନା (ଏବ୍‌ଏସ୍‌ଓଇ): ରାଜ୍ୟ ସରକାରଙ୍କର ଏକ ଯୋଜନା ଯାହା ମାଧ୍ୟମରେ ପରିବାରର ମୃତ ବ୍ୟକ୍ତିଙ୍କର ଶେଷକୃତ୍ୟ ସମ୍ପନ୍ନ କରିବାକୁ ଗରିବ ଓ ଅସହାୟଲୋକଙ୍କୁ ଏବଂ ଦାବା ଦାର ନଥିବା ଶବର ଅନ୍ତିମ ସଂସ୍କାର କରିବା ପାଇଁ 1000 ଟଙ୍କା ରୁ 3000 ଟଙ୍କା ପର୍ଯ୍ୟନ୍ତ ପ୍ରଦାନ କରାଯାଇଥାଏ ।

ପେନ୍‌ସନଧାରୀଙ୍କର ବାର୍ଷିକ ସତ୍ୟାପନ ନ କରିବା ଏବଂ ବିଡିଓମାନଙ୍କର ବିତରଣ ଅଧିକାରୀଙ୍କ ଉପରେ ନିୟନ୍ତ୍ରଣ ନଥିବା ଯୋଗୁଁ ଏହି ଆମ୍ବୁସାଡ଼ ସମ୍ଭବ ହୋଇପାରିଥିଲା । କର୍ତ୍ତବ୍ୟ ସଂପାଦନରେ ଅବହେଳା ଯୋଗୁଁ ବିଡିଓଙ୍କ ବିରୁଦ୍ଧରେ କାର୍ଯ୍ୟାନୁଷ୍ଠାନ ଗ୍ରହଣ କରିବାର ଆବଶ୍ୟକତା ରହିଛି ।

ଏହି ବିଷୟରେ ପଞ୍ଚାୟତି ରାଜ ଓ ପାନାୟ ଜଳ ବିଭାଗର ପ୍ରମୁଖ ସଚିବଙ୍କୁ ଅର୍ଦ୍ଧ ସରକାରୀ ପତ୍ର ମାଧ୍ୟମରେ ଅବଗତ କରାଯାଇ ଥିଲା (ଜୁନ୍ 2018) ଏବଂ ସ୍ଥାନୀୟ ପତ୍ର ମଧ୍ୟ ସେପ୍ଟେମ୍ବର 2018 ରେ ପଠାଯାଇଥିଲା, ଯାହାର ଉତ୍ତରକୁ ଅପେକ୍ଷା କରାଯାଇଛି (ମାର୍ଚ୍ଚ 2020) ।

ଭୁବନେଶ୍ୱର

ତାରିଖ:

(ବିଭୂଦତ୍ତ ବସନ୍ତିଆ)

ମହାଲେଖାକାର (ସାଧାରଣ ଓ ସାମାଜିକ କ୍ଷେତ୍ର ଲେଖାପରୀକ୍ଷା)

ଓଡ଼ିଶା

ପ୍ରତିସାକ୍ଷରିତ

ନୂଆ ଦିଲ୍ଲୀ

ତାରିଖ:

(ରାଜୀବ ମେହେର୍ଷୀ)

ଭାରତର ମହାଲେଖା ନିୟନ୍ତ୍ରଣ ତଥା ମହାସମୀକ୍ଷକ

ପରିଶିଷ୍ଟ

ପରିଶିଷ୍ଟ – 1.1

(ଦ୍ରଷ୍ଟବ୍ୟ ଅନୁଚ୍ଛେଦ 1.2)

ମହାଲେଖାକାର (ସାଧାରଣ ଓ ସାମାଜିକ କ୍ଷେତ୍ର ଲେଖା ପରୀକ୍ଷା) ଓଡ଼ିଶା ସମାଜ ପରିସର ଭୁବନେଶ୍ୱର ବିଭାଗ,
ସ୍ୱୟଂଶାସିତ ସଂସ୍ଥା ଓ କମ୍ପାନୀ ଗୁଡ଼ିକର ତାଲିକା

କ୍ର.ସଂ	ବିଭାଗର ନାମ	ସ୍ୱୟଂଶାସିତ ସଂସ୍ଥା ¹
1	ଓଡ଼ିଆ ଭାଷା ସାହିତ୍ୟ ଓ ସଂସ୍କୃତି	ଧାରା 19 (2) ଅଧିନସ୍ଥ
2	ଇଲେକ୍ଟ୍ରୋନିକ୍ସ ଓ ସୂଚନା ପ୍ରଯୁକ୍ତି	ଓଡ଼ିଶା ରାଜ୍ୟ ଆଇନ୍ ସେବା କର୍ତ୍ତୃପକ୍ଷ ଏବଂ 30 ଟି ଜିଲ୍ଲା ଆଇନ୍ ସେବା କର୍ତ୍ତୃପକ୍ଷ
3	ଅର୍ଥ	ଓଡ଼ିଶା ଗୃହ ନିର୍ମାଣ ଓ ଅନ୍ୟାନ୍ୟ ନିର୍ମାଣ ଓଡ଼ିଶା କଲ୍ୟାଣ ବୋର୍ଡ
4	ଖାଦ୍ୟ ଯୋଗାଣ ଓ ଖାଉଟି କଲ୍ୟାଣ	ଧାରା 19 (3) ଅଧିନସ୍ଥ
5	ସାଧାରଣ ପ୍ରଶାସନ ଏବଂ ସାଧାରଣ ଅଭିଯୋଗ	କଟକ ଉନ୍ନୟନ କର୍ତ୍ତୃପକ୍ଷ
6	ସ୍ୱାସ୍ଥ୍ୟ ଓ ପରିବାର କଲ୍ୟାଣ	ବ୍ରହ୍ମପୁର ଉନ୍ନୟନ କର୍ତ୍ତୃପକ୍ଷ
7	ଉଚ୍ଚ ଶିକ୍ଷା	ଭୁବନେଶ୍ୱର ଉନ୍ନୟନ କର୍ତ୍ତୃପକ୍ଷ
8	ଗୃହ	ପୁରୀ-କୋଣାର୍କ ଉନ୍ନୟନ କର୍ତ୍ତୃପକ୍ଷ
9	ଗୃହ ନିର୍ମାଣ ଓ ନଗର ଉନ୍ନୟନ	ବାଉରକେଲା ଉନ୍ନୟନ କର୍ତ୍ତୃପକ୍ଷ
10	ସୂଚନା ଓ ଲୋକ ସଂପର୍କ	କଳିଙ୍ଗନଗର ଉନ୍ନୟନ କର୍ତ୍ତୃପକ୍ଷ
11	ଶ୍ରମ ଓ କର୍ମଚାରୀ ରାଜ୍ୟ ବାମା	ପାରାଦୀପ ଉନ୍ନୟନ କର୍ତ୍ତୃପକ୍ଷ
12	ଆଇନ୍	ତାଳଚେର-ଅନୁଗୁଳ-ମେରାମୁଣ୍ଡୁଲି ଉନ୍ନୟନ କର୍ତ୍ତୃପକ୍ଷ
13	ପଞ୍ଚାୟତି ରାଜ ଏବଂ ପାନୀୟ ଜଳ	ସମଲପୁର ଉନ୍ନୟନ କର୍ତ୍ତୃପକ୍ଷ
14	ସଂସଦୀୟ ବ୍ୟାପାର	ଧାରା 19 (1) ଅଧିନସ୍ଥ ସରକାରୀ କମ୍ପାନୀ/ ନିଗମ
15	ଯୋଜନା ଓ ଅଭିସରଣ	ଓଡ଼ିଶା ରାଜ୍ୟ ପୋଲିସ୍ ଗୃହ ଓ କଲ୍ୟାଣ କର୍ପୋରେସନ ଲିମିଟେଡ୍
16	ସରକାରୀ ଉଦ୍ୟୋଗ	ଓଡ଼ିଶା ସିଭିଲ୍ ସପ୍ଲାଇ କର୍ପୋରେସନ ଲିମିଟେଡ୍
17	ରାଜସ୍ୱ ଏବଂ ବିପର୍ଯ୍ୟୟ ପରିଚାଳନା	ଓଡ଼ିଶା ରାଜ୍ୟ ମେଡିକାଲ କର୍ପୋରେସନ ଲିମିଟେଡ୍
18	ଗ୍ରାମ୍ୟ ଉନ୍ନୟନ	ଓଡ଼ିଶା ଗ୍ରାମ୍ୟ ନିର୍ମାଣ ଓ ଉନ୍ନୟନ କର୍ପୋରେସନ ଲିମିଟେଡ୍
19	ବିଦ୍ୟାଳୟ ଓ ଗଣ ଶିକ୍ଷା	ଭୁବନେଶ୍ୱର ସ୍ମାର୍ଟ ସିଟି ଲିମିଟେଡ୍
20	ବିଜ୍ଞାନ ଓ ବୈଷୟିକ ଜ୍ଞାନ	ଓଡ଼ିଶାର ଜଳ କର୍ପୋରେସନ
21	ଭିନ୍ନଭିନ୍ନ ବ୍ୟକ୍ତିଗତ ସାମାଜିକ ସୁରକ୍ଷା ଏବଂ ସଶକ୍ତିକରଣ	ଭୁବନେଶ୍ୱର ପୁରୀ ପରିବହନ ସେବା ଲିମିଟେଡ୍
22	କ୍ରୀଡ଼ା ଓ ଯୁବ ବ୍ୟାପାର	ବାଉରକେଲା ସ୍ମାର୍ଟ ସିଟି ଲିମିଟେଡ୍
23	ଅନିସ୍ୱଚ୍ଛିତ ଜନଜାତି, ଅନୁସୂଚିତ ଜାତି ଉନ୍ନୟନ ଏବଂ ସଂଖ୍ୟାଲଘୁ ସମ୍ପ୍ରଦାୟ ଓ ପଛୁଆ ବର୍ଗ କଲ୍ୟାଣ	ପଶ୍ଚିମ ଓଡ଼ିଶା ସହରୀ ପରିବହନ ସେବା ଲିମିଟେଡ୍
24	ମହିଳା ଓ ଶିଶୁ ବିକାଶ ଏବଂ ମିଶନ ଶକ୍ତି	ଗଞ୍ଜାମ ସହରୀ ପରିବହନ ସେବା ଲିମିଟେଡ୍

¹ ରାଜ୍ୟ ସରକାରଙ୍କଠାରୁ ଅଧିକାରୀ ଆର୍ଥିକ ସହାୟତା ପ୍ରାପ୍ତ 110 ଟି ସଂସ୍ଥା/ କର୍ତ୍ତୃପକ୍ଷ ଏବଂ ଧାରା 14 ଏବଂ 15 ଅଧିନରେ କରାଯାଉଥିବା ସମାଜ ବ୍ୟତୀତ

ପରିଷ୍ଟ 1.2

(ପ୍ରକ୍ଷରଣ ଅନୁକ୍ରମ 1.5.1)

ଭୁବନେଶ୍ୱର 2018 ସୁଦ୍ଧା ଅନୁକ୍ରମିତ ନିରୀକ୍ଷଣ ରିପୋର୍ଟ ଓ ଅନୁକ୍ରମ ଗୁଡ଼ିକର ବିଭାଗିକ ଓ ଏକାଗ୍ରୀକରଣ ସୂଚୀ

କ୍ର.ସଂ	ବିଭାଗର ନାମ	2014-15 ପର୍ଯ୍ୟନ୍ତ		2015-16		2016-17		2017-18		ମୋଟ	
		ଆକାର ସଂଖ୍ୟା	ଅନୁକ୍ରମ ସଂଖ୍ୟା	ଆକାର ସଂଖ୍ୟା	ଅନୁକ୍ରମ ସଂଖ୍ୟା	ଆକାର ସଂଖ୍ୟା	ଅନୁକ୍ରମ ସଂଖ୍ୟା	ଆକାର ସଂଖ୍ୟା	ଅନୁକ୍ରମ ସଂଖ୍ୟା	ଆକାର ସଂଖ୍ୟା	ଅନୁକ୍ରମ ସଂଖ୍ୟା
1	ଓଡ଼ିଆ ଭାଷା ସାହିତ୍ୟ ଏବଂ ସଂସ୍କୃତି	26	68	3	65	9	81	9	70	47	284
2	ବିଦ୍ୟୁତ୍ ଏବଂ ସୂଚନା ପ୍ରଯୁକ୍ତି	9	71	1	26	0	0	2	27	12	124
3	ଅର୍ଥ	18	32	1	6	5	36	2	20	26	94
4	ଖାଦ୍ୟ ଯୋଗାଣ ଓ ଖାଦ୍ୟ କଲ୍ୟାଣ	45	63	6	43	10	41	4	34	65	181
5	ସାଧାରଣ ପ୍ରଶାସନ ଏବଂ ସାଧାରଣ ଅଭିଯୋଗ	13	29	5	47	1	10	3	26	22	112
6	ସାମ୍ବନ୍ଧ ଓ ପରିଚାର କଲ୍ୟାଣ	642	1629	27	195	56	540	40	499	765	2863
7	ଉଚ୍ଚ ଶିକ୍ଷା	343	1596	25	317	16	159	38	340	422	2412
8	ଗୃହ	69	213	12	68	22	142	41	462	144	885
9	ଗୃହ ନିର୍ମାଣ ଓ ନଗର ଉନ୍ନୟନ	315	3391	32	477	64	1038	31	346	442	5252
10	ସୂଚନା ଓ ଲୋକ ସଂପର୍କ	68	204	1	17	2	14	0	0	71	235
11	ଶ୍ରମ ଓ କର୍ମଚାରୀ ରାଜ୍ୟ ବାମା	24	85	7	63	24	142	0	0	55	290
12	ଆଇନ	81	230	11	86	15	114	1	9	108	439
13	ପଞ୍ଚାୟତ ରାଜ ଏବଂ ପାଳିକା ଉଚ୍ଚ	3187	12697	106	1032	102	1469	133	1388	3528	16586
14	ସଂସଦୀୟ ବ୍ୟାପାର	14	31	0	0	3	26	0	0	17	57
15	ଯୋଜନା ଓ ଅଭିଯୋଗ	55	176	1	29	6	64	7	60	69	329
16	ସାମ୍ବିଧାନିକ ଉଦ୍ୟୋଗ	2	5	1	9	2	11	0	0	5	25

17	ଗଜସ୍ୱ ଏବଂ ବିପଦାୟ ପରିଚାଳନା	1543	4006	9	188	45	542	56	680	1653	5416
18	ଗ୍ରାମ୍ୟ ଉନ୍ନୟନ	217	409	14	124	18	183	4	44	253	760
19	ବିଦ୍ୟାଳୟ ଓ ଗଣ ଶିକ୍ଷା	943	2979	39	317	37	401	14	259	1033	3956
20	ବିଜ୍ଞାନ ଓ ଟେକ୍ନୋଲୋଜି କ୍ଷେତ୍ର	16	72	1	4	1	21	2	37	20	134
21	ଭିନ୍ନ-ଭିନ୍ନ ଖାତାରେ ପ୍ରଦତ୍ତ ଏବଂ ସଂଗୃହଣ କରାଯାଇଥିବା	5	26	0	0	1	12	10	112	16	150
22	ଅନିୟମିତ ଜନଜାତି, ଅନିୟମିତ ଜାତି ଉନ୍ନୟନ ଏବଂ ସଂଖ୍ୟାଲଘୁ ସମ୍ପ୍ରଦାୟ ଓ ପଞ୍ଚୁଆ ବର୍ଗ କଲ୍ୟାଣ	304	1233	8	95	68	818	21	287	401	2433
23	କ୍ରୀଡ଼ା ଓ ସ୍ପୋର୍ଟସ୍ ଖାତା	28	78	2	5	4	42	2	32	36	157
24	ମହିଳା ଓ ଶିଶୁ ବିକାଶ ଏବଂ ମିଶ୍ରିତ ଖାତା	671	2359	51	478	65	1414	0	0	787	4251
ମୋଟ		8638	31682	363	3691	576	7320	420	4732	9997	47425

ପରିଷ୍ଟ 1.3

(ପ୍ରକୃତ ଅନୁକ୍ରମ 1.5.1)

ଗୁରୁତର ବର୍ଷର ଅମାମ୍ବିତ ଅନୁକ୍ରମ ଗୁଡ଼ିକର ବିଶ୍ଳେଷଣ

(ପରିମାଣ ଲକ୍ଷରେ)

ବିଭାଗର ନାମ	ଗୋରା / ଦୋଷରପାତ/ ଅପରାଧର ସଂପର୍କିତ ମାମଲା		ରାଜସ୍ୱର କ୍ଷତି		ଅନାଦାୟ ସ୍ୱତ୍ୱତା/ କ୍ଷତି କିମ୍ବା ହିସାବରୁ ବାଦ୍ ଦିଆଯାଇନଥିବା		ମୋଟ	
	ଅନୁକ୍ରମ	ପରିମାଣ	ଅନୁକ୍ରମ	ରାଶି	ଅନୁକ୍ରମ	ପରିମାଣ	ଅନୁକ୍ରମ	ପରିମାଣ
ପଞ୍ଚାୟତି ରାଜ ଏବଂ ପାନାୟ କଳ	373	16095.00	0	0	0	0	373	16095.00
ସୁଲଭି (ଗୃହ ନିର୍ମାଣ ଓ ନଗର ଉନ୍ନୟନ)	85	3196.00	0	0	0	0	85	3196.00
ମହିଳା ଓ ଶିଶୁ ବିକାଶ ଏବଂ ମିଶନ ଶିକ୍ଷା	2	30.47	1	2.98	0	0	3	33.45
ଅନିୟମିତ ଜନଜାତି, ଅନୁସୂଚିତ ଜାତି ଉନ୍ନୟନ ଏବଂ ସଂଖ୍ୟାଲଘୁ ସମ୍ପ୍ରଦାୟ ଓ ପଛପା ବର୍ଗ କଲ୍ୟାଣ	3	2.96	0	0	2	19.73	5	22.69
ଶ୍ରମ ଓ କମ୍ପିଟିଭିଲିଟି ଉନ୍ନୟନ	1	0.63	1	2321.00	0	0	2	2321.63
ଗ୍ରାମ୍ୟ ଉନ୍ନୟନ	0	0	0	0	77	11586.81	77	11586.81
ଖାଦ୍ୟ ଯୋଗାଣ ଓ ଖାଉଟି କଲ୍ୟାଣ	1	1219.07	2	1324.54	6	1499.41	9	4043.02
ଭିନ୍ନ-ଭିନ୍ନ ବ୍ୟକ୍ତିଗତ ସାମାଜିକ ସୁରକ୍ଷା ଏବଂ ସଶକ୍ତିକରଣ	3	1.97	0	0	0	0	3	1.97
ଉଚ୍ଚ ଶିକ୍ଷା	10	125.10	4	256.50	13	5212.50	27	5594.10
ବିଦ୍ୟାଳୟ ଓ ଗଣ ଶିକ୍ଷା	16	373.21	11	1817.99	32	2012.29	59	4203.49
ସ୍ୱାସ୍ଥ୍ୟ ଓ ପରିବାର କଲ୍ୟାଣ	16	80.12	3	85.23	0	0	19	165.35
ଗୃହ ନିର୍ମାଣ ଓ ନଗର ଉନ୍ନୟନ	2	25.10	7	2338.41	20	5623.34	29	7986.85
ଓଡ଼ିଆ ଭାଷା ସାହିତ୍ୟ ଏବଂ ସଂସ୍କୃତି	2	3.28	1	33.95	0	0	3	37.23
ବିଦ୍ୟୁତ୍ ଏବଂ ସୂଚନା ପ୍ରଯୁକ୍ତି	0	0	2	1185.00	3	1354.27	5	2539.27
ଅର୍ଥ	0	0	1	276.00	0	0	1	276.00
ସାଧାରଣ ପ୍ରଶାସନ ଏବଂ ସାଧାରଣ ଅଭିଯୋଗ	0	0	6	2639.98	3	769.00	9	3408.98
ଗୃହ	2	1.64	16	8605.68	0	0	18	8607.32

ବିଭାଗର ନାମ	ଗୋରୀ / ତୋଷରପାତ / ଅପନ୍ୟାବହାର ସଂପର୍କିତ ମାମଲା		ରାଜସ୍ୱର କ୍ଷତି		ଅନାଦାୟ ସ୍ୱତ୍ୱତା/ କ୍ଷତି କିମ୍ବା ହିସାବରୁ ବାଦ୍ ଦିଆଯାଇନଥିବା		ମୋଟ	
	ଅନୁକ୍ରମ	ପରିମାଣ	ଅନୁକ୍ରମ	ରାଶି	ଅନୁକ୍ରମ	ପରିମାଣ	ଅନୁକ୍ରମ	ପରିମାଣ
ସୂଚନା ଓ ଲୋକ ସଂପର୍କ	0	0	1	783.00	0	0	1	783.00
ଆଇନ୍	0	0	2	191.85	0	0	2	191.85
ଯୋଜନା ଓ ଅଭିଯୋଗ	0	0	2	594.00	0	0	2	594.00
ରାଜସ୍ୱ ଏବଂ ବିପତ୍ତୀୟ ପରିଚାଳନା	16	345.49	72	13906.83	81	10231.17	169	24483.49
ବିଜ୍ଞାନ ଓ ବେଷୟିକ ଜ୍ଞାନ	0	0	3	262.30	1	0.06	4	262.36
	532	21500.04	135	36625.24	238	38308.58	905	96433.86

ପରିଶିଷ୍ଟ 1.4

(ଦ୍ରଷ୍ଟବ୍ୟ ଅନୁଚ୍ଛେଦ 1.5.2)

ନଥି ଓ ଭାରତର ପ୍ରଦାନ କରାଯାଇ ନଥିବାର ବିବରଣ

2017-18 ଅବଧିରେ ଅତିର୍ଣ୍ଣ ହୋଇଥିବା ୟୁନିଟ୍ ସଂଖ୍ୟା	ଭାରତର ପ୍ରଦାନ କରିନଥିବା ୟୁନିଟ୍ ସଂଖ୍ୟା	ସଂପର୍କିତ ବିଭାଗ	ସଂପୂର୍ଣ୍ଣ ରାଶି (ଲକ୍ଷ କୋଟିରେ)
556	13	ପଞ୍ଚାୟତି ରାଜ ଏବଂ ପାନାୟ ଜଳ	121.09
70	0	ଗୃହ ନିର୍ମାଣ ଓ ନଗର ଉନ୍ନୟନ	0
27	0	ବିଦ୍ୟାଳୟ ଓ ଗଣ ଶିକ୍ଷା	0
59	6	ଉଚ୍ଚ ଶିକ୍ଷା	1305.89
3	0	କ୍ରୀଡ଼ା ଓ ଯୁବ ବ୍ୟାପାର	0
67	4	ସ୍ୱାସ୍ଥ୍ୟ ଓ ପରିବାର କଲ୍ୟାଣ	1.35
94	3	ଅନିୟମିତ ଜନଜାତି, ଅନୁସୂଚିତ ଜାତି ଉନ୍ନୟନ ଏବଂ ସଂଖ୍ୟାଲଘୁ ସମ୍ପ୍ରଦାୟ ଓ ପଛୁଆ ବର୍ଗ କଲ୍ୟାଣ	121.26
38	1	ମହିଳା ଓ ଶିଶୁ ବିକାଶ ଏବଂ ମିଶନ ଶକ୍ତି	0
18	0	ଭିନ୍ନକ୍ଷମ ବ୍ୟକ୍ତିଙ୍କ ସାମାଜିକ ସୁରକ୍ଷା ଏବଂ ସମ୍ବଳକରଣ	0
17	0	ଶ୍ରମ ଓ କର୍ମଚାରୀ ରାଜ୍ୟ ବ୍ୟାପୀ	0
87	0	ଗ୍ରାମ୍ୟ ଉନ୍ନୟନ	0
35	0	ଖାଦ୍ୟ ଯୋଗାଣ ଓ ଖାଉଟି କଲ୍ୟାଣ	0
9	1	ଓଡ଼ିଆ ଭାଷା ସାହିତ୍ୟ ଏବଂ ସଂସ୍କୃତି	0.60
2	0	ଅର୍ଥ	0
4	0	ସାଧାରଣ ପ୍ରଶାସନ ଏବଂ ସାଧାରଣ ଅଭିଯୋଗ	0
1	0	ସୂଚନା ଓ ଲୋକ ସଂପର୍କ	0
2	0	ଇଲେକ୍ଟ୍ରୋନିକ୍ସ ଏବଂ ସୂଚନା ପ୍ରଯୁକ୍ତି	0
9	0	ଆଇନ	0
12	0	ଯୋଜନା ଓ ଅଭିସରଣ	0
3	0	ବିଜ୍ଞାନ ଓ ବୈଷୟିକ ଜ୍ଞାନ	0
93	3	ରାଜସ୍ୱ ଏବଂ ବିପର୍ଯ୍ୟୟ ପରିଚାଳନା	36.70
90	4	ଗୃହ	116.00
1296	35		1702.89

ପରିଶିଷ୍ଟ – 1.5
(ପ୍ରଶ୍ନନାମ ଅନୁଲେଖ 1.7)

ସରକାରୀ ହସାର କମିଟିର ଗୁରୁତ୍ୱପୂର୍ଣ୍ଣ ସୁପାରିଶ ଗୁଡ଼ିକ ଉପରେ ବିଭାଗ ଗୁଡ଼ିକ ପାଖରେ ପଡ଼ି ରହିଥିବା କାର୍ଯ୍ୟାନୁଷ୍ଠାନ ଗ୍ରହଣ କରାଯିବାର ବିଷୟ ଗୁଡ଼ିକର ବିବରଣୀ

ପାଠା ସଂଖ୍ୟା ସହିତ ସମାକ୍ଷା ରିପୋର୍ଟ ବର୍ଷ	ସରକାରୀ ହସାର କମିଟି ରିପୋର୍ଟ ସଂଖ୍ୟା ଓ ବର୍ଷ	ବିଭାଗର ନାମ	ସମାକ୍ଷା ଅନୁଲେଖ ସାରାଂଶ	ସରକାରୀ ହସାର ସୁପାରିଶ
1996-97 3.14	ଷୋଡ଼ଶ ରିପୋର୍ଟ (ପଞ୍ଚଦଶ ସଭା)/118	ଗୃହ	ସତର ଆହାର ଭୋଗ ଅଗ୍ରାହ୍ୟ ପ୍ରଦାନ	ଆବଶ୍ୟକୀୟ ଅନୁପାଳନ ନେଇ ଉପଲବ୍ଧ ନିକରାଇବା ପାଇଁ ବିଭାଗୀୟ ସଚିବଙ୍କ ବିରୁଦ୍ଧରେ କାର୍ଯ୍ୟାନୁଷ୍ଠାନ ଗ୍ରହଣ କରାଯିବା ଉଚିତ୍ ।
1985-86 3.8.4	ଷୋଡ଼ଶ ରିପୋର୍ଟ (ପଞ୍ଚଦଶ ସଭା)/225	ଓ ରାଜସ୍ୱ ବିପର୍ଯ୍ୟୟ ପରିଚାଳନା	ନିଷ୍ଠା ହୋଇଥିବା ନିକରଣ/ ପାଣି ପମ୍ପ ଇତ୍ୟାଦିର ମରାମତି ପାଇଁ କୃଷକମାନଙ୍କୁ ସହାୟତା	ବିଳମ୍ବ ଯୋଗୁ ଅନୁଚିତ୍ ଲାଭ ପାଇଥିବା ବ୍ୟାଙ୍କ୍ ଗୁଡ଼ିକ ଠାରୁ ଅସୁଲି ହେବା ଆବଶ୍ୟକ ଏବଂ ଚିହ୍ନଟ ହୋଇଥିବା ହିରାଧାରୀଙ୍କୁ ସମାକ୍ଷା କ୍ଷତି ପୂରଣ ପ୍ରଦାନ କରିବା ପାଇଁ ଏକ ପଞ୍ଜିକର ବିକଳିତ ହେବା ନିହାତି ଜରୁରୀ ।
2005-06 4.9 ପାଞ୍ଚି	ଷୋଡ଼ଶ ରିପୋର୍ଟ (ପଞ୍ଚଦଶ ସଭା)/266	ଓ ରାଜସ୍ୱ ବିପର୍ଯ୍ୟୟ ପରିଚାଳନା	କୃଷି ଜମିକୁ ଅନୁକୃଷ୍ଟି ଉଦ୍ଦେଶ୍ୟରେ ରୂପାନ୍ତରଣ	ଭୂବିନିଶ୍ଚିତ ଏବଂ ସମଲକ୍ଷ୍ୟରେ ଉପସ୍ଥିତ ଥିବା ମାମଲାଗୁଡ଼ିକର ବିପୋର୍ଟ ଉପସ୍ଥାପନ କରାଇବାକୁ ବିଭାଗ ପ୍ରକାଶ କରିବା ଦରକାର ଏବଂ ଆବଶ୍ୟକୀୟ ଅନୁପାଳନ ଉପଲବ୍ଧ କରାଇ ନଥିବା ଯୋଗୁ ଅଧିକାରୀମାନଙ୍କୁ ଦାୟୀ କରିବା ଉଚିତ୍ ।
2005-06 4.10 ପାଞ୍ଚି	ଷୋଡ଼ଶ ରିପୋର୍ଟ (ପଞ୍ଚଦଶ ସଭା)/267	ଓ ରାଜସ୍ୱ ବିପର୍ଯ୍ୟୟ ପରିଚାଳନା	ସଞ୍ଜ ପୁଞ୍ଜିକୃତ ମୂଲ୍ୟର ଦାବା	ସରକାରୀ ଦାବୀର ଆଦାୟ ବିଷୟରେ ବିଭାଗ ତୁରନ୍ତ ଜଣାଇବା ଆବଶ୍ୟକ ।
1988-89 2.2.9	ଷୋଡ଼ଶ ରିପୋର୍ଟ (ପଞ୍ଚଦଶ ସଭା)/271	ଓ ବିଜ୍ଞାନ ବୈଷୟିକ ବିଷୟ	ବ୍ୟବସ୍ଥା ନ ଥାଇ ଖର୍ଚ୍ଚ	ଅଧିକ ଅର୍ଥ ଉଠାଣ ପାଇଁ ଦାୟୀ ଅଧିକାରୀଙ୍କ ବିରୁଦ୍ଧରେ ବିଭାଗୀୟ କାର୍ଯ୍ୟାନୁଷ୍ଠାନ ଗ୍ରହଣ କରାଯିବା ଏବଂ ଉଚ୍ଚ ମାମଲାଗୁଡ଼ିକ ପର୍ଯ୍ୟାଲୋଚନା ନ କରିବାକୁ ଦାୟୀ ଅଧିକାରୀଙ୍କ ବିରୁଦ୍ଧରେ କାର୍ଯ୍ୟାନୁଷ୍ଠାନ ଆରମ୍ଭ କରାଯିବା ଆବଶ୍ୟକ ।
1995-96 3.18	ସପ୍ତଦଶ ରିପୋର୍ଟ (ପଞ୍ଚଦଶ ସଭା)/163	ଓ ଉଚ୍ଚ ବିଷୟ	ଆୟସାତ୍ ଏବଂ କ୍ଷତି	ବିଭାଗୀୟ ସଚିବ ମାମଲା ଗୁଡ଼ିକର ସମାକ୍ଷା କରିବା ଏବଂ ଏକ ସମାକ୍ଷା ସଚିବଙ୍କର ବିପୋର୍ଟ ଉପଲବ୍ଧ କରାଇବା ଆବଶ୍ୟକ ।
1993-94	ସପ୍ତଦଶ ରିପୋର୍ଟ	ପଞ୍ଚାସତି ରାଜ ଓ	ଅସମ୍ପୂର୍ଣ୍ଣ ଜଳ ଆମଳ ତାହାରେ ନିଷ୍ଠାଳ ବ୍ୟୟ	ସମାକ୍ଷା ଆପତ୍ତି ଗୁଡ଼ିକର ତଥ୍ୟ ବିଭାଗ ସଂଗ୍ରହ କରିବା ଏବଂ ଏହାକୁ ସମିତି ନିକଟରେ ଉପସ୍ଥାପନ କରିବା ଆବଶ୍ୟକ ।

ପାଠା ସଂଖ୍ୟା ସହିତ ସମାକ୍ଷା ରିପୋର୍ଟ ବର୍ଷ	ସରକାରୀ ହିସାବ କମିଟି ରିପୋର୍ଟ ସଂଖ୍ୟା ଓ ବର୍ଷ	ବିଭାଗର ନାମ	ସମାକ୍ଷା ଅନୁକ୍ଷେପ ସାରାଂଶ	ସରକାରୀ ହିସାବର ସୁପାରିଶ
7.11	(ପଞ୍ଚଦଶ ସଭା)/304	ପାନାୟ ଜଳ		
1983-84 4.14	ସପ୍ତଦଶ ରିପୋର୍ଟ (ପଞ୍ଚଦଶ ସଭା)/310	ଗ୍ରାମ୍ୟ ଉନ୍ନୟନ	ସମସ୍ୟା ବହୁଳ ଗ୍ରାମଗୁଡ଼ିକୁ ପାନାୟ ଜଳ ଯୋଗାଇ	ଆବଶ୍ୟକୀୟ କାର୍ଯ୍ୟାନୁଷ୍ଠାନ ଗ୍ରହଣ କରାଯିବା ପତ୍ର ଉପଲବ୍ଧ ନକରିବା ପାଇଁ ସଂପୂର୍ଣ୍ଣ ପଥଭୁକ୍ଷ ଅଧିକାରୀଙ୍କ ବିରୁଦ୍ଧରେ କାର୍ଯ୍ୟାନୁଷ୍ଠାନ ନିଆଯିବା ଆବଶ୍ୟକ ।
1990-91 4.30	ସପ୍ତଦଶ ରିପୋର୍ଟ (ପଞ୍ଚଦଶ ସଭା)/362	ଗ୍ରାମ୍ୟ ଉନ୍ନୟନ	ଅନିଶ୍ଚିତ କାର୍ଯ୍ୟ ସଂପାଦନ	ଉଚ୍ଚସ୍ତରୀୟ ଅନୁସନ୍ଧାନ କିମ୍ବା ରାଜ୍ୟ ଦୁର୍ନୀତି ନିବାରଣ ବିଭାଗର ବିପୋର୍ଟ ଉପଲବ୍ଧ ନ କରାଇବା ପାଇଁ ସଂପୂର୍ଣ୍ଣ ଅଧିକାରୀଙ୍କ ବିରୁଦ୍ଧରେ କାର୍ଯ୍ୟାନୁଷ୍ଠାନ ଗ୍ରହଣ କରାଯିବା ନିତ୍ୟାନ୍ତ ଜରୁରୀ ।
1991-92 ୩4.20	ସପ୍ତଦଶ ରିପୋର୍ଟ (ପଞ୍ଚଦଶ ସଭା)/372	ଗ୍ରାମ୍ୟ ଉନ୍ନୟନ	ନକ୍ସା ବୁଝାନ୍ତରେ ବିଳମ୍ବ ଯୋଗୁଁ ଅଧିକ ଖର୍ଚ୍ଚ	କର୍ତ୍ତବ୍ୟ ସଂପାଦନରେ ଅବହେଳା କାରଣରୁ ଅଧିକା ଖର୍ଚ୍ଚ ପାଇଁ ଅବସର ପ୍ରାପ୍ତ ସଂପୂର୍ଣ୍ଣ ମୁଖ୍ୟ ଯତ୍ନା ଅଧିକାରୀ ଯତ୍ନା ଏବଂ ନିର୍ବାହୀ ଯତ୍ନାଙ୍କ ବିରୁଦ୍ଧରେ ଅଭିଯୋଗ ପତ୍ରରାଧିକ କାର୍ଯ୍ୟାନୁଷ୍ଠାନ ଆରମ୍ଭ କରାଯିବା ଆବଶ୍ୟକ ।
1995-96 4.10.08 (ବି)	ସପ୍ତଦଶ ରିପୋର୍ଟ (ପଞ୍ଚଦଶ ସଭା)/417	ଗ୍ରାମ୍ୟ ଉନ୍ନୟନ	ଅନ୍ୟ ଆବଶ୍ୟକୀୟ ପ୍ରସଙ୍ଗ ସାମଗ୍ରୀଗୁଡ଼ିକର ଚୋରି ଅଥବା କ୍ଷତି	ପଥଭୁକ୍ଷ ଅଧିକାରୀଙ୍କୁ ଦଣ୍ଡିତ କରିବାକୁ ଏପର୍ବଂ ସେମାନଙ୍କ ଠାରୁ 45.45 ଲକ୍ଷ ଟଙ୍କା ସରକାରୀ ଅର୍ଥରୁ ଅସୁଲି କରିବାକୁ ଶୁଖିଲାଗତ କାର୍ଯ୍ୟାନୁଷ୍ଠାନ ଆବଶ୍ୟକ ।
1995-96 4.12	ସପ୍ତଦଶ ରିପୋର୍ଟ (ପଞ୍ଚଦଶ ସଭା)/419	ଗ୍ରାମ୍ୟ ଉନ୍ନୟନ	ଭୁଲି ସ୍ଥାନର ଭୁଲି ନିରୂପଣ ସର୍ବେକ୍ଷଣ ଓ ଅନୁସନ୍ଧାନ ଏବଂ କାର୍ଯ୍ୟଦେଶ ପ୍ରଦାନ ପୂର୍ବରୁ ନକ୍ସା ଓ ଅଙ୍କନର ବୁଝାନ୍ତ ନହେବା ଫଳରେ ଲୁଣା ନଦୀରେ ଏବଂ ଏଲ୍ ପୋଲ କାମରେ ଅଧିକା ଖର୍ଚ୍ଚ	ଆବଶ୍ୟକୀୟ କାର୍ଯ୍ୟାନୁଷ୍ଠାନ ଗ୍ରହଣ କରିବାକୁ ଉଚ୍ଚ ତୁରନ୍ତ ଅଙ୍କନରୁ ଅନୁମୋଦନ କରିଥିବାର ଦାୟା ଅଧିକାରୀଙ୍କୁ ଦାୟା କରାଯାଉ ।
3.16 of 1995-96 ର	ସପ୍ତଦଶ ରିପୋର୍ଟ (ପଞ୍ଚଦଶ ସଭା)/518	ବିଦ୍ୟାଳୟ ଓ ଗଣ ବିଧି	କାରିଗରୀ ଶିକ୍ଷକଙ୍କ ଅନିୟମିତ ନିୟୁତ୍ତି ଯୋଗୁଁ ବରମ୍ପା ଓ ଭଞ୍ଜା ବାବଦରୁ ଅନିୟମିତ ଖର୍ଚ୍ଚ	ଠିକ୍ ସମୟରେ ଅନୁସନ୍ଧାନ ବିପୋର୍ଟ ଉପସ୍ଥାପନ କରିନଥିବା ପାଇଁ ଚକ୍ରାଳୀନ ନିର୍ଦ୍ଦେଶକଙ୍କ ବିରୁଦ୍ଧରେ କଠୋର ଶସ୍ତ୍ର ବିଧାନ କରାଯିବା ଉଚିତ୍ ।
1996-97 ର 3.2	ସପ୍ତଦଶ ରିପୋର୍ଟ (ପଞ୍ଚଦଶ ସଭା)/540	ବିଦ୍ୟାଳୟ ଓ ଗଣ ବିଧି	ରଂଗୀନ ଟେଲିଭିଜନ ଯୋଗାଇ ପାଇଁ ମେସସ୍ କୋଣାକ ବିଭି ଲିମିଟେଡ୍ ଉପରେ 3.94 କୋଟି ଟଙ୍କାର ବକେୟା ଅଗ୍ରାମ	ମେସସ୍ କୋଣାକ ଟେଲିଭିଜନ ଲିମିଟେଡ୍ ସହିତ ହୋଇଥିବା ସର୍ବସ୍ୱତ ରୁକ୍ମିନୀମା ଉପଲବ୍ଧ ନ କରାଇବା ଏବଂ ଏକ କୋଟି ଟଙ୍କା ମୂଲ୍ୟର ରଙ୍ଗୀନ ଟେଲିଭିଜନ କ୍ରୟର ବେଶର ବୁଝାନ୍ତ ନ କରିବା କାରଣ ପାଇଁ ଦାୟା ଅଧିକାରୀଙ୍କ ବିରୁଦ୍ଧରେ କାର୍ଯ୍ୟାନୁଷ୍ଠାନ ନିଆଯାଉ ।

(ଉପ: ସରକାରୀ ହିସାବ କମିଟି ରିପୋର୍ଟ)

ପରିଶିଷ୍ଟ 2.1.1

(ପ୍ରକଳ୍ପ ଅନୁକ୍ରମ 2.1.5.4(ଖ))

ପୂର୍ଣ୍ଣାଙ୍ଗ ପ୍ରକଳ୍ପ ଗୁଡ଼ିକର ଅଭିନବିତ ଉଦ୍ଦେଶ୍ୟରେ ବିନିଯୋଗ ନହେବାର ସଂପୂର୍ଣ୍ଣ ବିବରଣ

କ୍ର. ସଂ.	କାର୍ଯ୍ୟ ବିବିଧାଙ୍କ ନାମ	ପ୍ରକଳ୍ପର ନାମ	ମଞ୍ଜୁରୀ ବର୍ଷ	ବ୍ୟୟ (କୋଟି ଲକ୍ଷରେ)	ସମ୍ପୂର୍ଣ୍ଣ ତାରିଖ	ମନ୍ତବ୍ୟ
1	ବିତପ, ସରଡେଗା ନାମ	ସରଡେଗା ଗ୍ରାମପଞ୍ଚାୟତର ନେହେରୁ ବୁକ୍ ଗ୍ୟାଲେରୀ କୁନ୍ଦପଡ଼ା ଠାରେ ପାଳାୟ ଜଳ ଯୋଗାଣର ସୁବିଧା, ପୋଷାକ ବଦଳାଇବା କୋଠାର ନିର୍ମାଣ, ଗଭୀର ନଳ ବୁଝ ସହିତ ମୋଟର ଏବଂ ସିନଟାକୁ ଟାଙ୍କିର ସୁବିଧା	2014-15	12.00	11 ଅଗଷ୍ଟ 2017	ଞ୍ଜାଡ଼ିୟମକୁ ରାସ୍ତା ବିନା ଞ୍ଜାଡ଼ିୟମ ପାଚେରୀ ବାହାରେ ପୋଷାକ ବଦଳାଇବା କୋଠା ନିର୍ମାଣ କରାଯାଇଛି । ଞ୍ଜାଡ଼ିୟମର ଭୂମି ପତେନଠାରୁ 4 ଫୁଟ ଉପରେ ଗ୍ୟାଲେରୀ ନିର୍ମାଣ କରାଯାଇଅଛି ଯାହାଫଳରେ ଲୋକମାନେ ଗ୍ୟାଲେରୀକୁ ଚଢ଼ିବାରେ ବାଧା ଉପସ୍ଥୁତି । ନଳକୁପରେ ଲୋହି ପାଣି ଆସୁଛି ଏବଂ ବିଦ୍ୟୁତ୍ ସଂଯୋଗ ବିନା ବିନିଯୋଗ ନହୋଇ ପଡ଼ିରହିଛି ।
2	ବିତପ, ସରଡେଗା	ସରଡେଗା ବୁକର ସରଡେଗା ଗ୍ରାମ ପଞ୍ଚାୟତର ନିୟୁ ଓଡ଼ିଶା ହାୟର ସେକେଣ୍ଡାରୀ ସ୍କୁଲ, ଗାଇବିରାରେ ପ୍ରୟୋଗଶାଳା ସମାପନ	2015-16	5.00	21 ମାର୍ଚ୍ଚ 2017	ପ୍ରୟୋଗଶାଳା ସମାପତି ଓ ଆବଶ୍ୟକୀୟ ଭିଡ଼ିଭୂମିର ଅଭାବ ଯୋଗୁଁ ପ୍ରୟୋଗଶାଳା ବିନିଯୋଗ ହୋଇପାରୁ ନଥିଲା ।
3	ପିଏ, ଆଇଟିଏ, ସୁନ୍ଦରଗଡ଼	ବାଲିଶିଙ୍କରା ବୁକର କନ୍ଦରାହାଲ ଗ୍ରାମ ପଞ୍ଚାୟତର ଗାଇଡେଗା ଠାରେ ଗୋଷ୍ଠୀ କେନ୍ଦ୍ର ନିର୍ମାଣ	2016-17	2.00	2016-17	ଇଏ ଦ୍ୱାରା ହସ୍ତାନ୍ତର କରାଯାଇ ନଥିବାରୁ ବିନିଯୋଗ ହୋଇପାରୁ ନାହିଁ ।
4	ଆରଆଣ୍ଡି ସମଲପୁର	ସମଲପୁର ପୋର ପାଳିକାରେ ସମଲପୁରରେ ଭିଏସ୍‌ଏସ୍ ଞ୍ଜାଡ଼ିୟମ ଗ୍ୟାଲେରୀ ନିର୍ମାଣ	2014-15	20.00	2015-16	ମନୁଷ୍ୟ ମଳ ଓ ବୁଢ଼ା ଯୋଗୁଁ ଗ୍ୟାଲେରୀ ପ୍ରବେଶ ପଥ ଅବରୋଧ ହୋଇଥିଲା
5	ବିତପ, କୋକସରା	କୋକସରା ବୁକର କୋକସରା ଗ୍ରାମ ପଞ୍ଚାୟତ ପିଏସ୍ ମହାବିଦ୍ୟାଳୟରେ +3 କୋକସରା ଶ୍ରେଣୀଗୃହର ସମାପନ	2007-08 ରୁ 2015-16	11.43	20 ଅକ୍ଟୋବର 2016	ଉଦ୍ଘାଟନ ହୋଇ ନଥିବାରୁ କୋଠାଘରଟି ବ୍ୟବହାର ହୋଇପାରୁ ନାହିଁ ।
6	ବିତପ, କୋକସରା	କୋକସରା ବୁକ୍ କୋକସରା ଗ୍ରାମ ପଞ୍ଚାୟତ କୋକସରା ଗ୍ରାମରେ ସୁଲଭ ଶୈତାଳୟର ନିର୍ମାଣ	2015-16 ଏବଂ 2016-17	15.00	ମାର୍ଚ୍ଚ -17	ଶୈତାଳୟ ପରିଚାଳନା ପାଇଁ ସଂସ୍କାର ରୂପେ ହୋଇପାରି ନଥିବାରୁ କୋଠାଘରଟି ବ୍ୟବହାର ହୋଇପାରୁନାହିଁ ।
7	ବିତପ, ସିନାପାଲି	ସିନାପାଲି ବୁକର ହାଡ଼ିବନ୍ଧ ଗ୍ରାମ ପଞ୍ଚାୟତ +2 କଳା ମହାବିଦ୍ୟାଳୟ, ହତାବନ୍ଧର ଅତିରିକ୍ତ ଶ୍ରେଣୀ ଗୃହର ନିର୍ମାଣ	2016-2017	5.00	12 ସେପ୍ଟେମ୍ବର 2017	ସୁନ୍ଦ୍ର ନିରୀକ୍ଷଣ ସମୟରେ ମହାବିଦ୍ୟାଳୟ କର୍ତ୍ତୃପକ୍ଷ ବ୍ୟକ୍ତ କଲେ ଯେ ତେଜ୍ଞ ଓ ବେଞ୍ଜ୍ଞ ଓ ଶ୍ରେଣୀ ଗୃହର ଅଭାବ ଯୋଗୁଁ ଅତିରିକ୍ତ ଶ୍ରେଣୀଗୃହର ବ୍ୟବହାର ହୋଇପାରୁ ନାହିଁ ।
8	ବିତପ,	ଭୁବିକୋଲା ଠାରେ ଗୋଷ୍ଠୀ କେନ୍ଦ୍ରର ନିର୍ମାଣ	2016-17	4.59	21 ଅପ୍ରେଲ 2017	ଗଭୀର ବିକଳ ଦଳର କାର୍ଯ୍ୟାଳୟ ଭାବେ ବ୍ୟବହାର କରାଯାଉଛି ।

ଦୁଇଲକ୍ଷ୍ୟ	ବିବରଣୀ	2016-2017		06 ଫେବୃଆରୀ 2017	ପଞ୍ଚାକ୍ଷର ସମିତି, ବୀର ମହାରାଜପୁର ଦ୍ୱାରା ଚୋଳା ନ ଗୃହ ଗୁଡ଼ିକର ଆବେଦନ ନହେବାରୁ ।
9	ବିତରଣ, ବୀରମହାରାଜପୁର ନିକଟରେ ମାଲେଟ କମ୍ପ୍ଲେକ୍ସ ନିର୍ମାଣ	2016-2017	10.00	06 ଫେବୃଆରୀ 2017	ପଞ୍ଚାକ୍ଷର ସମିତି, ବୀର ମହାରାଜପୁର ଦ୍ୱାରା ଚୋଳା ନ ଗୃହ ଗୁଡ଼ିକର ଆବେଦନ ନହେବାରୁ ।
10	ବିତରଣ, ବୀରମହାରାଜପୁର ବୀରମହାରାଜପୁର ବ୍ଲକ୍ ବୀରମହାରାଜପୁର ମହିଳା ମହାବିଦ୍ୟାଳୟରେ ପାଚେରୀ କାନ୍ଥ ଓ ସାଇକେଲ୍ ଖାଣ୍ଡର ନିର୍ମାଣ	2014-2015	10.00	26 ନଭେମ୍ବର 2015	ଏହି ସାର୍, ଛାତ ଓ ଚଟାଣର ଭାଙ୍ଗି ଯାଇଥିବା ଯୋଗୁଁ ।
11	ବିତରଣ, ଚରଭା ଚରଭା ବ୍ଲକ୍ ଉତ୍ତରୀ ଗ୍ରାମ ପଞ୍ଚାୟତର ତୁଣ୍ଡା ଗ୍ରାମର ଫାଟସି ଟାଙ୍କିର ଉନ୍ନତି	2015-2016	5.00	10 ଜୁନ୍ 2016	ଗାଧୋଇବା ଘାଟ ସହିତ ସୋପାନ ଏବଂ ମହିଳାମାନଙ୍କ ପୋଷାକ ବଦଳାଇବା ଗୃହର ଅଭାବ ।
12	ବିତରଣ, ଚେତେନ୍, ଚେତେନ୍, ବ୍ଲକ୍ ଚାଲମେଣ୍ଡା ଗ୍ରାମ ପଞ୍ଚାୟତର ସହରଟିକିରା ଠାରେ ବିଜୁକୃଷ୍ଣକ ଭବନର ନିର୍ମାଣ	2014-15 ରୁ 2017-18	31.42	17 ଅଗଷ୍ଟ 2017	ପ୍ରବିକ୍ଷଣ କାର୍ଯ୍ୟକ୍ରମର ସଂଗଠନ ଓ ହତା କାନୁର ଅଭାବ ଯୋଗୁଁ
	ମୋଟ		131.44		

(ଉତ୍ତର: ନମୁନା କାଏ ମାନଙ୍କର ନଥି)

ପରିଶିଷ୍ଟ 2.2.1

(ଦ୍ରଷ୍ଟବ୍ୟ ଅନୁଛେଦ 2.2.6)

ଅଫ୍ ଗ୍ରୀଡ୍ ସୌର ପ୍ରୟୋଗରେ ସଫଳତା ଦର୍ଶାଇଥିବା ସଫଳତାର ବିବରଣ

କାର୍ଯ୍ୟକ୍ରମ/ ପ୍ରକଳ୍ପ	ସଂଖ୍ୟା	କ୍ଷମତା (ମେଗାଓଡ଼ିଆ)
ଗ୍ରାମ୍ୟ ବିଦ୍ୟୁତିକରଣ (ଗ୍ରାମ)	340	1.4
ଜଳସେଚନ ପ୍ରକଳ୍ପ	883	2.9
ପାନୀୟ ଜଳ ପାଇଁ ସୌର ପମ୍ପ	8244	6.2
ଛାତ ଉପରେ ସୌର ଶକ୍ତି ପାଞ୍ଜି (ସରକାରୀ/ ଜନସାଧାରଣ କୋଠାଘର)	596	5.2
ରାସ୍ତା ଆଲୋକ	4016	0.3
ସୌର ଲଣ୍ଠନ	78600	0.7
ମୋଟ		16.7

(ଉତ୍ସ: ଓଆରଇଡିଏର ନଥି)

ପରିଶିଷ୍ଟ 2.4.1

(ପ୍ରକ୍ଷରଣ ଅନୁକ୍ରମ 2.4)

ଦେୟ ପରିଶୋଧ ନ କରି ପରିସର କାଡ଼ି ଚାଲିଯାଇଥିବା 26 ଜଣାମାନଙ୍କ ବିବରଣୀ

ବର୍ଷ	ଜଣାମାନାମ	ଏକକ	ଦାଖଲ ନେବା ତାରିଖ	ଖାଲି ହେବା ତାରିଖ	ସମୁଦାୟ ବିଲ୍ ରାଶି	ଦେୟ ପ୍ରମାଣ	ବକେୟା ଦେୟ
2014-15	ବାଲଜନ	217	1 ଅଗଷ୍ଟ 2014	30 ସେପ୍ଟେମ୍ବର 2014	48623	21197	27426
	ଜଣ୍ଡର	231	1 ଅଗଷ୍ଟ 2014	30 ସେପ୍ଟେମ୍ବର 2014	72090	30349	41741
2016-17	ଏମହୋଦିନ୍ଦ୍ରା	215	4 ଡିସେମ୍ବର 2014	31 ଡିସେମ୍ବର 2016	882532	25344	857188
	ଜମ୍ବୁଗୋ	235	1 ଜୁଲାଇ 2014	31 ଜୁଲାଇ 2016	878833	61396	817437
	କନେକ୍ଟିବ୍	212	1 ଅକ୍ଟୋବର 2014	30 ସେପ୍ଟେମ୍ବର 2016	934532	26888	907644
	ଧୃତି	228	1 ଅକ୍ଟୋବର 2014	30 ସେପ୍ଟେମ୍ବର 2016	907762	26119	881643
	ଡିପ୍ଟିସନ୍	214	1 ଜୁଲାଇ 2014	30 ଜୁନ 2016	931836	102713	829123
	ଏଡିଟ୍	206	16 ଡିସେମ୍ବର 2014	15 ଡିସେମ୍ବର 2016	882593	25345	857248
	ଗୀତାଞ୍ଜଳି	211	1 ଅଗଷ୍ଟ 2014	31 ଜୁଲାଇ 2016	879133	220416	658717
	ଇନୋଭେଡେସ୍	219	1 ଜୁଲାଇ 2014	31 ଜୁଲାଇ 2016	1350803	43963	1306840
	ଇକ୍ସକେଲେନ୍ସ	222	1 ଜୁଲାଇ 2014	31 ଜୁଲାଇ 2016	878698	25350	853348
	ନବଲଜ	234	1 ଜୁଲାଇ 2014	30 ଜୁନ 2016	931675	31890	899785
	କୃତି	229	1 ଜୁଲାଇ 2014	31 ଜୁଲାଇ 2016	905566	31120	874446
	ଏମଏମଏ	233	1 ଅଗଷ୍ଟ 2014	31 ଜୁଲାଇ 2016	949534	୭୫୫	922159
	ନୋଭାଟିସ୍	205	1 ଜୁଲାଇ 2014	31 ଜୁଲାଇ 2016	932269	31890	900379
ପ୍ଲାନ	201	1 ଅଗଷ୍ଟ 2014	31 ଜୁଲାଇ 2016	771656	27245	744411	
ଗୋବୋଡିକ୍	223	16 ଡିସେମ୍ବର 2014	31 ଡିସେମ୍ବର 2016	936408	26880	909528	
ସାଇ	210	1 ଅଗଷ୍ଟ 2014	31 ଜୁଲାଇ 2016	791163	55244	735919	
ସିଲିକନ	236	1 ଜୁଲାଇ 2014	30 ଜୁନ 2016	770912	22242	748670	

ବର୍ଷ	କମ୍ପାନୀ ନାମ	ଏକକ	ବାଖଲ ନେତା ତାରିଖ	ଖାଲି ହେବା ତାରିଖ	ସମୁଦାୟ ଟିଲ୍ ରାଶି	ଦେୟ ପ୍ରମାଣ	ବକେୟା ଦେୟ	
2017-18	ସ୍ମାର୍ଟ	207	1 ଅକ୍ଟୋବର 2014	30 ସେପ୍ଟେମ୍ବର 2016	773553	87056	686497	
	ବେଙ୍ଗଲୋ	213	1 ଅଗଷ୍ଟ 2014	31 ଅଗଷ୍ଟ 2016	949977	107066	842911	
	ଟିକି	204	1 ଜୁଲାଇ 2014	31 ଜୁଲାଇ 2016	948721	188102	760619	
	ଉରି	221	1 ଜୁଲାଇ 2014	31 ଜୁଲାଇ 2016	771682	191289	580393	
	ଭିଜନେକ୍ସ	202	1 ଜୁଲାଇ 2014	31 ଜୁଲାଇ 2016	878833	105350	773483	
	ଭିଜନେକ୍ସ	203	1 ଜୁଲାଇ 2014	31 ଜୁଲାଇ 2016	932416	26890	905526	
	ଆସିଲେନ୍	226	27 ଜୁଲାଇ 2015	31 ଜୁଲାଇ 2017	884572	79389	805183	
	ଏଣି ଟୁ ଏଣି	କୋର	15 ଜୁଲାଇ 2014	31 ଅଗଷ୍ଟ 2017	2506981	307659	2199322	
	ମୋଟ					24283353	1955767	22327586

(ଉତ୍ତ: ଖୋଲିବା ନଥି)

ପରିଷ୍ଟ 2.6.1

(ପ୍ରକୃତ୍ୟ ଅନୁକ୍ରମ 2.6)

ବୁଦ୍ଧିମାନା ରତ୍ନ ଫଳରେ ଆଦାୟ ଯୋଗ୍ୟ ଦକ୍ଷଣୀୟ ରାଶି ଏବଂ ପୁଞ୍ଜି ପ୍ରଦାନ ଯୋଗୁଁ ହୋଇଥିବା ଅତିରିକ୍ତ ବ୍ୟୟର ବିବରଣ

କ୍ର. ସଂ.	ତିରିକ୍ତ ନାମ	ରାଷ୍ଟ୍ରାକାୟର ନାମ/ ପ୍ୟାକେଜ ସଂଖ୍ୟା	କାର୍ଯ୍ୟ ସଂପାଦନ ସମାପ୍ତ ତାରିଖ	କାର୍ଯ୍ୟାବେଶ ମୂଲ୍ୟ	ସମାପ୍ତ ହୋଇଥିବା କାର୍ଯ୍ୟର ମୂଲ୍ୟ	ଅବଶିଷ୍ଟ କାର୍ଯ୍ୟର ମୂଲ୍ୟ	ରତ୍ନ ହେତୁ ତାରିଖ	ଦକ୍ଷ ବ୍ୟୟ (ଅବଶିଷ୍ଟ କାର୍ଯ୍ୟର 20 ପ୍ରତିଶତ)	ଦେବାଳିଆ କ୍ଷତିର ନିର୍ଦ୍ଧାରଣ	ସୁରକ୍ଷା ନିୟମ ଅନୁଯାୟୀ ଅସୁଲି	ଆଦାୟ ଅବଶିଷ୍ଟ ରାଶି/ ଦେବାଳିଆ କ୍ଷତି ରାଶି	ଅବଶିଷ୍ଟ କାର୍ଯ୍ୟର ପୁଞ୍ଜି ପ୍ରଦାନ ମୂଲ୍ୟ	(କୋଟି ଟଙ୍କାରେ)	
													ସଂପୂର୍ଣ୍ଣ ଅତିରିକ୍ତ ଖର୍ଚ୍ଚ	1.25
1.	ଗ୍ରାମ୍ୟ ଉନ୍ନୟନ ବିଭାଗ-1, କେନ୍ଦ୍ରାପଡ଼ା	ଏନଏଚ୍-5 ଏ ଠାରୁ ଜୁନାଗଡ଼ ରାଷ୍ଟ୍ରା (ଓଆର୍-16-108/ VIII)	ଫେବୃଆରୀ 2011	3.48	0.89	2.59	ଫେବୃଆରୀ 2014	0.51	0.35	0.15	0.71	3.84	1.25	
2.		ବନ୍ଦିପୁର (ଓଆର୍-16-108/ VIII)												
3.		ଅଲିଲିଲି ଓ ମହାକାଳପଡ଼ା (ଓଆର୍-16-126)	ଅଗଷ୍ଟ 2010	3.30	1.54	1.76	ସେପ୍ଟେମ୍ବର 2013	0.35	0.33	0.20	0.48	2.32	0.56	
4.		ନଳର ଓ ତିହବଳରାମପୁର (ଓଆର୍-16-66)	ଜୁଲାଇ 2011	3.84	1.08	2.76	ନଭେମ୍ବର 2013	0.55	0.38	0.20	0.73	4.08	1.32	
5.	ଗ୍ରାମ୍ୟ ଉନ୍ନୟନ ବିଭାଗ, ଜଗତସିଂହପୁର	ବସନ୍ତରା ଆର୍.ଏନ୍.ପୁର (ଓଆର୍-12-43(ଏ))	ଅପ୍ରେଲ 2009	2.31	0.93	1.38	ଅପ୍ରେଲ 2011	0.28	0.23	0.20	0.31	1.73	0.35	
6.		ଗୋଡ଼ି ଆର୍ଡି ରାଷ୍ଟ୍ରା ଓ ଯୋଷରା	ଅଗଷ୍ଟ 2010	3.05	0.90	2.15	ଜୁଲାଇ 2012	0.43	0.30	0.15	0.58	2.99	0.84	

କ୍ର. ସଂ.	ତିଭିଜନର ନାମ	ରାସ୍ତା କାର୍ଯ୍ୟର ନାମ/ ପ୍ୟାକେଜ ସଂଖ୍ୟା	କାର୍ଯ୍ୟ ସଂପାଦନ ସମାପ୍ତ ତାରିଖ	କାର୍ଯ୍ୟାବେଶ ମୂଲ୍ୟ	ସମାପ୍ତ ହୋଇଥିବା କାର୍ଯ୍ୟର ମୂଲ୍ୟ	ଅବଶିଷ୍ଟ କାର୍ଯ୍ୟର ମୂଲ୍ୟ	ରତ ହେବା ତାରିଖ	ବନ୍ଧୁ ଟିପ୍ପଣୀ (ଅବଶିଷ୍ଟ କାର୍ଯ୍ୟର 20 ପ୍ରତିଶତ)	ଦେବାଳିଆ ଶରୀର ନିର୍ଦ୍ଧାରଣ	ସୁରକ୍ଷା ଜମା/ ଅନ୍ୟାନ୍ୟ ଅସୁଲି	ଆକାଂକ୍ଷିତ ଯୋଗ୍ୟ ଅବଶିଷ୍ଟ ବାଣି/ ଦେବାଳିଆ ଶରୀର ବାଣି	ଅବଶିଷ୍ଟ କାର୍ଯ୍ୟର ପୁନଃ ପ୍ରଦାନ ମୂଲ୍ୟ	ସଂପୂର୍ଣ୍ଣ ଅତିରିକ୍ତ ଖର୍ଚ୍ଚ
7.		(ଓପାର୍-12-57) ରୁ ସଂପୂର୍ଣ୍ଣ ଭବନାଳୟର (ଓପାର୍-12-65)	ଜାନୁଆରୀ 2011	2.48	1.12	1.36	ଅଗଷ୍ଟ 2013	0.27	0.25	0.18	0.34	2.11	0.75
8.		ପରାହାର ରୁ କରୋ ଭାସ୍କା ଚାର୍ଜ୍ (ଓପାର୍-12-71)	ଅକ୍ଟୋବର 2010	2.45	0.43	2.02	ଜୁଲାଇ 2012	0.40	0.24	0.05	0.59	2.20	0.18
9.	ଗ୍ରାମ୍ୟ ଉନ୍ନୟନ ବିଭାଗ, ପୁରୀ	ବେରାବୋଇ ରୁ ବେଙ୍ଗରା ରାସ୍ତା (ଓପାର୍-26-44(ବି))	ନଭେମ୍ବର 2009	5.07	3.18	1.89	ଅପ୍ରେଲ 2012	0.38	0.51	0.30	0.59	2.76	0.87
10.		ଆଗତି ରାସ୍ତା ରୁ ବରଣ (ଓପାର୍-26-145)	ମାର୍ଚ୍ଚ 2009	4.15	0.38	3.77	ମଇ 2010	0.75	0.42	0.21	0.96	4.81	1.04
11.	ଗ୍ରାମ୍ୟ ଉନ୍ନୟନ ବିଭାଗ, ରାଉରକେଲ	ପିତୁଡ଼ି ରାସ୍ତା ରୁ ଗଞ୍ଜୁଗୋଲ (ଓପାର୍-30-ଏଡିବି-13(ଏ))	ଅକ୍ଟୋବର 2011	3.77	1.51	2.26	ଅକ୍ଟୋବର 2013	0.45	0.38	0.25	0.58	3.36	1.10
12.		ଆଗତି ରାସ୍ତା ରୁ ଗଞ୍ଜୁଗୋଲ (ଓପାର୍-30-ଏଡିବି-13(ବି))	ଅକ୍ଟୋବର 2011	2.98	1.09	1.89	ଅକ୍ଟୋବର 2014	0.38	0.30	0.12	0.56	2.97	1.08
13.		ସୁନ୍ଦରୀ କେରକେଟା (ଓପାର୍-30-ଏଡିବି-108)	ଅଗଷ୍ଟ 2011	2.98	1.09	1.89	ଅକ୍ଟୋବର 2014	0.38	0.30	0.12	0.56	2.97	1.08

ମାର୍ଚ୍ଚ 2018 ପୁଞ୍ଜି ସମୀକ୍ଷା ପ୍ରତିବେଦନ (ସାଧାରଣ ଓ ସାମାଜିକ କ୍ଷେତ୍ର)

କ୍ର. ସଂ.	ତିରିକ୍ତନାମ	ରାଷ୍ଟ୍ରାକାର୍ଯ୍ୟ ନାମ/ ପ୍ୟାକେଜ ସଂଖ୍ୟା	କାର୍ଯ୍ୟ ସଂପାଦନ ସମାପ୍ତ ତାରିଖ	କାର୍ଯ୍ୟାବେଶ ମୂଲ୍ୟ	ସମାପ୍ତ ହୋଇଥିବା କାର୍ଯ୍ୟ ମୂଲ୍ୟ	ଅବଶିଷ୍ଟ କାର୍ଯ୍ୟ ମୂଲ୍ୟ	ତାରିଖ	ବନ୍ଧୁତ୍ଵ (ଅବଶିଷ୍ଟ କାର୍ଯ୍ୟର 20 ପ୍ରତିଶତ)	ଦେବାଳିଆ କ୍ଷତିର ନିର୍ଦ୍ଧାରଣ	ସୁରକ୍ଷା ନିୟମ ଅନୁଯାୟୀ	ଆଦାୟ ଯୋଗ୍ୟ ଅବଶିଷ୍ଟ ରାଶି/ ଦେବାଳିଆ କ୍ଷତି ରାଶି	ଅବଶିଷ୍ଟ କାର୍ଯ୍ୟର ପୁନଃ ପ୍ରଦାନ ମୂଲ୍ୟ	ସଂପୂର୍ଣ୍ଣ ଅତିରିକ୍ତ ଖର୍ଚ୍ଚ
14.		ଏନଏଚ୍-23 ରୁ କରଦା (ଓପିଆର-30- ଏଡିବି -119)	ଅକ୍ଟୋବର 2011	3.60	0.48	3.12	ଅକ୍ଟୋବର 2013	0.62	0.36	0.15	0.83	3.65	0.53
15.		ଏମ୍ପିଆର -26 ରୁ ପାହାଡ଼ଗୋଳା (ଓପିଆର-30- ଏଡିବି 140)	ଅକ୍ଟୋବର 2011	3.44	1.71	1.73	ସେପ୍ଟେମ୍ବର 2013	0.35	0.34	0.25	0.44	2.51	0.78
16.		ସୋରଡ଼ା ଖଟୋଙ୍ଗଡୋଳି (ଓପିଆର-30- 70(ଏ))	ଅକ୍ଟୋବର 2011	4.37	0.87	3.50	July 2014	0.70	0.44	0.28	0.86	5.00	1.50
17.		ପିଏସ୍ ରାଷ୍ଟ୍ରାକାର୍ଯ୍ୟରୁ ସମଲତା (ଓପିଆର-30-123)	ଅକ୍ଟୋବର 2011	3.38	0.47	2.91	ସେପ୍ଟେମ୍ବର 2013	0.58	0.34	0.12	0.80	3.71	0.80
				51.67	16.58	35.09		7.00	5.17	0.36	-0.36	48.04	12.95

(ଉଚ୍ଚ ଗ୍ରାମ୍ୟ ଉନ୍ନୟନ ତିରିକ୍ତନାମ ଗୁଡ଼ିକରେ ଯାଞ୍ଚ କରାଯାଇଥିବା ନଥି ପତ୍ର)

ପରିଶିଷ୍ଟ 2.10.1
(*ହତ୍ୟାକାଣ୍ଡ 2.10*)

ନଅଟି ପଞ୍ଚାକ୍ଷତ ସମିତିର 19 ଟି ଗ୍ରାମ ପଞ୍ଚାକ୍ଷତର 72 ଗ୍ରାମରେ ମରଣ ଉପରାଜେ ବାଣ୍ଟି କା ଭଦ୍ରା ପ୍ରଦାନ କରାଯାଇଥିବା ମୃତ ହିତାଧିକାରୀଙ୍କ ବିବରଣ

କ୍ର. ସଂ.	ହିତାଧିକାରୀଙ୍କ ନାମ, ସ୍ତ୍ରୀ/ପୁଅ/ପିତା/ମାତାଙ୍କ ନାମ	ଗ୍ରାମ ନାମ	ଗ୍ରାମ ପଞ୍ଚାକ୍ଷତ ନାମ	ପଞ୍ଚାକ୍ଷତ ସମିତି ନାମ	ସମାଧି ଅବଧି	ପିଲାଙ୍କ ନାମ (ଶ୍ରୀ)	ବିଜିଓଙ୍କ ନାମ (ଶ୍ରୀ)	ଗ୍ରା.ପ ଅଧିନରେ ପୋନସନଧାରୀଙ୍କ ସଂଖ୍ୟା	ମୃତ୍ୟୁର ତାରିଖ	ପୋନସନ ହାର (ଟ)	ଅଧିକ ଦେୟ ଅବଧି (ମାସରେ)	ପରିମାଣ (ଟଙ୍କାରେ)
1	ରାଣୀ ବେହେରା, ବସୁ	ବଡ଼ଲବନ୍ଧ	ବଡ଼ଲବନ୍ଧ	ଚିଲିକା	15-16 ରୁ 16-17	ଆର.କେ.ପୂଷ୍ପି ଏବଂ ଏସ୍‌ଏନ୍‌ ଡ୍ରାପାଠୀ	ସୁରେନ୍ଦ୍ର ରାଉତରାୟ	623	27 ଡିସେମ୍ବର 2014	300	11/14 ରୁ 5/16=19	5700
2	ଅଦୈତ ସାହି, ଉତ୍ତର	ଇକ୍ଷାପୁର	ବଡ଼ଲବନ୍ଧ	ଚିଲିକା	15-16 ରୁ 16-17	ଆର.କେ.ପୂଷ୍ପି ଏବଂ ଏସ୍‌ଏନ୍‌ ଡ୍ରାପାଠୀ	ସୁରେନ୍ଦ୍ର ରାଉତରାୟ		06 ଅଗଷ୍ଟ 2014	300	7/14 ରୁ 5/16=23	6900
3	ବିଶ୍ଵନାଥ ସାହି, ଭାଗବତ	ଇକ୍ଷାପୁର	ବଡ଼ଲବନ୍ଧ	ଚିଲିକା	15-16 ରୁ 16-17	ଆର.କେ.ପୂଷ୍ପି ଏବଂ ଏସ୍‌ଏନ୍‌ ଡ୍ରାପାଠୀ	ସୁରେନ୍ଦ୍ର ରାଉତରାୟ		18 ଜାନୁଆରୀ 2015	300	1/15 ରୁ 5/16=17	5100
4	ଭୀମା ବାରିକ, ପରିକ୍ଷିତ	ବଡ଼ଲବନ୍ଧ	ବଡ଼ଲବନ୍ଧ	ଚିଲିକା	15-16 ରୁ 16-17	ଆର.କେ.ପୂଷ୍ପି ଏବଂ ଏସ୍‌ଏନ୍‌ ଡ୍ରାପାଠୀ	ସୁରେନ୍ଦ୍ର ରାଉତରାୟ		15 ଜାନୁଆରୀ 2016	300	1/16 ରୁ 8/16=8	2400
5	ହେମଲତା ଘଡ଼ାଇ, ଫକିର	ବଡ଼ଲବନ୍ଧ	ବଡ଼ଲବନ୍ଧ	ଚିଲିକା	15-16 ରୁ 16-17	ଆର.କେ.ପୂଷ୍ପି ଏବଂ ଏସ୍‌ଏନ୍‌ ଡ୍ରାପାଠୀ	ସୁରେନ୍ଦ୍ର ରାଉତରାୟ		02 ଡିସେମ୍ବର 2014	300	11/14 ରୁ 7/16=21	6300
6	ପୁଣି ବେହେରା, ଧରମା	ବଡ଼ଲବନ୍ଧ	ବଡ଼ଲବନ୍ଧ	ଚିଲିକା	15-16 ରୁ 16-17	ଚନ୍ଦ୍ର କୁମାର ପୂଷ୍ପି ଏବଂ ଏସ୍‌ଏନ୍‌ ଡ୍ରାପାଠୀ	ସୁରେନ୍ଦ୍ର ରାଉତରାୟ		22 ଜାନୁଆରୀ 2015	300	1/15 ରୁ 8/15=8	2400
7	ପାଣ୍ଡବ ନାୟକ, ଅଗାଧୁ	ବଡ଼ଲବନ୍ଧ	ବଡ଼ଲବନ୍ଧ	ଚିଲିକା	15-16 ରୁ 16-17	ଆର.କେ.ପୂଷ୍ପି ଏବଂ ଏସ୍‌ଏନ୍‌ ଡ୍ରାପାଠୀ	ସୁରେନ୍ଦ୍ର ରାଉତରାୟ		15 ଡିସେମ୍ବର 2015	300	12/15 ରୁ 5/16=6	1800
8	ପୂର୍ଣ୍ଣଚନ୍ଦ୍ର ସାହୁ, ଶୁଞ୍ଜ	ବଡ଼ଲବନ୍ଧ	ବଡ଼ଲବନ୍ଧ	ଚିଲିକା	15-16 ରୁ 16-17	ଆର.କେ.ପୂଷ୍ପି ଏବଂ ଏସ୍‌ଏନ୍‌ ଡ୍ରାପାଠୀ	ସୁରେନ୍ଦ୍ର ରାଉତରାୟ		03 ମାର୍ଚ୍ଚ 2015	300	2/15 ରୁ 5/16=16	4800
9	ନିମାଇ ବେହେରା, ଚମେଇ	ବଡ଼ଲବନ୍ଧ	ବଡ଼ଲବନ୍ଧ	ଚିଲିକା	15-16 ରୁ 16-17	ଆର.କେ.ପୂଷ୍ପି ଏବଂ ଏସ୍‌ଏନ୍‌ ଡ୍ରାପାଠୀ	ସୁରେନ୍ଦ୍ର ରାଉତରାୟ		28 ଜାନୁଆରୀ	300	1/16 ରୁ 8/16=8	2400

ମାର୍ଚ୍ଚ 2018 ସୂତ୍ରୀ ସମାପ୍ତ ବର୍ଷ ପାଇଁ ସମାପ୍ତୀ ପ୍ରତିବେଦନ (ସାଧାରଣ ଓ ସାମାଜିକ କ୍ଷେତ୍ର)

କ୍ର. ସଂ.	ହିତାଧିକାରୀଙ୍କ ନାମ, ସ୍ତ୍ରୀ/ପିତା/ମାତାଙ୍କ ନାମ	ଗ୍ରାମ ନାମ	ଗ୍ରାମ ପଞ୍ଚାୟତ ନାମ	ପଞ୍ଚାୟତ ସମିତି ନାମ	ସମାପ୍ତୀ ଅବଧି	ପିଲାଙ୍କ ନାମ (ଶ୍ରୀ)	ବିଜିଓଙ୍କ ନାମ (ଶ୍ରୀ)	ଗ୍ରା.ପ ଅଧିନରେ ଯୋଗଦାନୀଙ୍କ ସଂଖ୍ୟା	ମୃତ୍ୟୁ ତାରିଖ	ଯୋଗଦାନ ସଂଖ୍ୟା (ଟ)	ଅଧିକ ଦେୟ ଅବଧି (ମାସରେ)	ପରିମାଣ (ଟଙ୍କାରେ)
10	ନରସିଂହ ରେଢ଼ି, ସାଧୁ	ମାନସିଂହପୁର	ସୋରଣି	ଚିଲିକା	15-16 ଓ 16-17	ମନମୋହନ ସାହୁ	ସୁରେନ୍ଦ୍ର ରାଉତରାୟ	987	21 ଡିସେମ୍ବର 2014	300	12/14 ଓ 5/15 = 6	1800
11	ଭଗତ ପାତ୍ର, ସମାଜନ	ସୋରଣି	ସୋରଣି	ଚିଲିକା	15-16 ଓ 16-17	ମନମୋହନ ସାହୁ	ସୁରେନ୍ଦ୍ର ରାଉତରାୟ		06 ମାର୍ଚ୍ଚ 2015	300	2/15 ଓ 5/15 = 4	1200
12	ସାରିଆ ବେଝା, ବହୁଡ଼ା	ଭଗବତୀପୁର	ସୋରଣି	ଚିଲିକା	15-16 ଓ 16-17	ମନମୋହନ ସାହୁ	ସୁରେନ୍ଦ୍ର ରାଉତରାୟ		16 ସେପ୍ଟେମ୍ବର 2014	300	9/14 ଓ 7/15 = 11	3300
13	ବେଲୁଣ୍ଡ ବେହେରା (80 ବର୍ଷରୁ ଉର୍ଦ୍ଧ୍ୱ) ଭଗବତ	ମାନସିଂହପୁର	ସୋରଣି	ଚିଲିକା	15-16 ଓ 16-17	ମନମୋହନ ସାହୁ	ସୁରେନ୍ଦ୍ର ରାଉତରାୟ		30 ମଇ 2015	500	5/15 ଓ 7/15 = 3	1500
14	ଅପରୀ ବେଢ଼ି, ରାଜା	ସୋରଣି	ସୋରଣି	ଚିଲିକା	15-16 ଓ 16-17	ମନମୋହନ ସାହୁ	ସୁରେନ୍ଦ୍ର ରାଉତରାୟ		13 ଜୁନ୍ 2014	300	5/14 ଓ 7/15 = 15	4500
15	କୁଳକରୁ ସାମନ୍ତରାୟ (80 ବର୍ଷରୁ ଉର୍ଦ୍ଧ୍ୱ) କେଳୁ	ସୋରଣି	ସୋରଣି	ଚିଲିକା	15-16 ଓ 16-17	ମନମୋହନ ସାହୁ	ସୁରେନ୍ଦ୍ର ରାଉତରାୟ		28 ଅଗଷ୍ଟ 2014	500	8/14 ଓ 7/15 = 12	6000
16	ଉତ୍କଳ ବେହେରା, କୁବେର	ମାନସିଂହପୁର	ସୋରଣି	ଚିଲିକା	15-16 ଓ 16-17	ମନମୋହନ ସାହୁ	ସୁରେନ୍ଦ୍ର ରାଉତରାୟ		11 ଜାନୁଆରୀ 2015	300	12/14 ଓ 10/15 = 11	3300
17	ରଞ୍ଜିତ ବେଝା (80 ବର୍ଷରୁ ଉର୍ଦ୍ଧ୍ୱ), ହରି	ସୋରଣି	ସୋରଣି	ଚିଲିକା	15-16 ଓ 16-17	ମନମୋହନ ସାହୁ	ସୁରେନ୍ଦ୍ର ରାଉତରାୟ		19 ଡିସେମ୍ବର 2014	500	12/14 ଓ 10/15 = 11	5500
18	ରାଧା ବେଝା (80 ବର୍ଷରୁ ଉର୍ଦ୍ଧ୍ୱ), ଧୋଳି	ସାମନାଭରି	ସାମନାଭରି	ଚିଲିକା	15-16 ଓ 16-17	ରବିନ୍ଦ୍ର କୁମାର ପୃଷ୍ଟି	ସୁରେନ୍ଦ୍ର ରାଉତରାୟ	594	25 ମାର୍ଚ୍ଚ 2015	500	3/15 ଓ 11/15 = 9	4500

କ୍ର. ସଂ.	ହିତାଧିକାରୀଙ୍କ ନାମ, ସ୍ତ୍ରୀ/ପିତା/ମାତାଙ୍କ ନାମ	ଗ୍ରାମର ନାମ	ଗ୍ରାମ ନାମ	ପଞ୍ଚାୟତ	ପଞ୍ଚାୟତ ସମିତି ନାମ	ସମାପ୍ତୀ ଅବଧି	ପିଲାଙ୍କ ନାମ (ଶ୍ରୀ)	ବିଜିଓଙ୍କ ନାମ (ଶ୍ରୀ)	ଗ୍ରା.ପ ଅଧିନରେ ଯୋଗଦାନୀଙ୍କ ସଂଖ୍ୟା	ମୃତ୍ୟୁ ତାରିଖ	ଯୋଗଦାନ ହାର (ଟ)	ଅଧିକ ଦେୟ ଅବଧି (ମାସରେ)	ପରିମାଣ (ଟଙ୍କାରେ)
19	ରାଧା ସାହୁ, ଲକ୍ଷ୍ମଣ	ନୁଆଗାଁ	ନୁଆଗାଁ	ନୁଆଗାଁ	ନୁଆଗାଁ ସୁନ୍ଦରଗଡ଼	16-17	ପି.କେ.ସାହୁ	ଏସ୍.କେ.ଜେନା	717	29 ଅକ୍ଟୋବର 2016	300	10/16 ରୁ 11/16 = 2	600
20	ବାସୀ ଓରାମ, ରାମ	ଜୋକେଟା	ନୁଆଗାଁ	ନୁଆଗାଁ	ନୁଆଗାଁ ସୁନ୍ଦରଗଡ଼	16-17	ପି.କେ.ସାହୁ	ଏସ୍.କେ.ଜେନା		20 ଡିସେମ୍ବର 2016	300	12/16 ରୁ 3/17 = 4	1200
21	ହାଡ଼ିବନ୍ଧୁ ମଲ୍ଲିକ, ଭୃଗୁନ	କେନ୍ଦୁନି	କଲେଇ	କଲେଇ	ଭଦ୍ରକ	15-16 ରୁ 16-17	ଧିରୁ ଚରଣ ଦାସ	ଶଙ୍କରୀ ଚେନ୍ଦେରା	689	15 ଫେବୃଆରୀ 2016	300	2/16 ରୁ 4/16 = 3	900
22	ଜେନାମଣୀ ଜେନା, ଗୋବିନ୍ଦ	ବୁନିଦା	କଲେଇ	କଲେଇ	ଭଦ୍ରକ	15-16 ରୁ 16-17	ଧିରୁ ଚରଣ ଦାସ	ଶଙ୍କରୀ ଚେନ୍ଦେରା		13 ଜୁନ 2015	500	5/15 ରୁ 4/16 = 12	6000
23	ମାଳତୀ ମହାକୁଡ଼, ନାରାୟଣ	ବୁନିଦା	କଲେଇ	କଲେଇ	ଭଦ୍ରକ	15-16 ରୁ 16-17	ଧିରୁ ଚରଣ ଦାସ	ଶଙ୍କରୀ ଚେନ୍ଦେରା		17 ଅକ୍ଟୋବର 2015	300	10/15 ରୁ 4/16 = 7	2100
24	ଶାନ୍ତିଲତା ଚାରିକ, ନାରାୟଣ	କଲେଇ	କଲେଇ	କଲେଇ	ଭଦ୍ରକ	15-16 ରୁ 16-17	ଧିରୁ ଚରଣ ଦାସ	ଶଙ୍କରୀ ଚେନ୍ଦେରା		26 ଡିସେମ୍ବର 2015	300	12/15 ରୁ 4/16 = 5	1500
25	ପତିତ୍ର ରାଏ, ଧନେଶ୍ୱର	ବଳଭଦ୍ରପୁର	କଲେଇ	କଲେଇ	ଭଦ୍ରକ	15-16 ରୁ 16-17	ଧିରୁ ଚରଣ ଦାସ	ଶଙ୍କରୀ ଚେନ୍ଦେରା		16 ଅପ୍ରେଲ 2016	300	4/16 ରୁ 7/16 = 4	1200
26	ଶ୍ରୀଧର ସୁତାର, କୁସୁନି ସୁତାର	ମଙ୍ଗରାଜପୁର	ମଙ୍ଗରାଜପୁର	ମଙ୍ଗରାଜପୁର	କୁଜଙ୍ଗ	14-15 ରୁ 16-17	ପ୍ରତାପ କୁମାର ମହାପାତ୍ର	ଅଶୋକ କୁମାର ମହାପାତ୍ର	788	17 ଅଗଷ୍ଟ 2014	500	08/14 ରୁ 09/14 = 02	1000
27	ଶଲ୍ଲ ଦାସ, ଚନ୍ଦ୍ରମଣୀ ଦାସ	ସତରା	ମଙ୍ଗରାଜପୁର	ମଙ୍ଗରାଜପୁର	କୁଜଙ୍ଗ	14-15 ରୁ 16-17	ପ୍ରତାପ କୁମାର ମହାପାତ୍ର	ଅଶୋକ କୁମାର ମହାପାତ୍ର		12 ଅଗଷ୍ଟ 2014	300	07/ 14 ରୁ 02/15 = 08	2400
28	ହାଡ଼ିବନ୍ଧୁ ଚେନ୍ଦେରା, ମଣି ଚେନ୍ଦେରା	ସତରା	ମଙ୍ଗରାଜପୁର	ମଙ୍ଗରାଜପୁର	କୁଜଙ୍ଗ	14-15 ରୁ 16-17	ପ୍ରତାପ କୁମାର ମହାପାତ୍ର	ଅଶୋକ କୁମାର ମହାପାତ୍ର		05 ନଭେମ୍ବର 2014	500	10/14 ରୁ 02/15 = 05	2500
29	ବିମାଧର ଚାରିକ, ଘନ	ସତରା	ମଙ୍ଗରାଜପୁର	ମଙ୍ଗରାଜପୁର	କୁଜଙ୍ଗ	14-15 ରୁ 16-17	ପ୍ରତାପ କୁମାର ମହାପାତ୍ର	ଅଶୋକ କୁମାର ମହାପାତ୍ର		04 ଜୁଲାଇ 2014	300	06 /14 ରୁ 06/16 = 25	7500

କ୍ର. ସଂ.	ହିତାଧିକାରୀଙ୍କ ନାମ, ସ୍ତ୍ରୀ/ପିତା/ମାତାଙ୍କ ନାମ	ଗ୍ରାମର ନାମ	ଗ୍ରାମ ପଞ୍ଚାୟତ ନାମ	ପଞ୍ଚାୟତ ସମିତି ନାମ	ସମାପ୍ତ ଅବଧି	ପିଲାଙ୍କ ନାମ (ଶ୍ରୀ)	ବିଭିନ୍ନ ନାମ (ଶ୍ରୀ)	ଗ୍ରା.ପ ଅଧିନରେ ଯେନାମଧାରୀଙ୍କ ସଂଖ୍ୟା	ମୃତ୍ୟୁ ତାରିଖ	ଯେନାମଧାରୀଙ୍କ ସଂଖ୍ୟା (ଟ)	ଅଧିକ ଦେୟ ଅବଧି (ମାସରେ)	ପରିମାଣ (ଟଙ୍କାରେ)
30	ବିଶ୍ୱକର୍ମା ପରିଡ଼ା, ବଳରାମ	ମଙ୍ଗଳାପୁର	ମଙ୍ଗଳାପୁର	କୁଳଙ୍ଗ	14-15 ରୁ 16-17	ପ୍ରତାପ କୁମାର ମହାପାତ୍ର	ଅଶୋକ କୁମାର ମହାପାତ୍ର		07 ଅଗଷ୍ଟ 2015	300	07/15 ରୁ 12/15=06	1800
31	ଧନେଶ୍ୱର ଚଳିକା, ଆନନ୍ଦ	ଗୋପିଆଳୁଡ଼	ଗୋପିଆଳୁଡ଼	କୁଳଙ୍ଗ	14-15 ରୁ 16-17	ଚନ୍ଦ୍ରଶ୍ରୀ ଦାସ	ଅଶୋକ କୁମାର ମହାପାତ୍ର	946	15 ଜୁନ୍ 2016	300	06/16 ରୁ 11/16=06	1800
32	ଗୋପାଳ ନେମା, ଗରଧର ନେମା	ଦେଉଳପେଡ଼ି	ଗୌଡ଼ମା	ସାନଖେମୁଣ୍ଡି	14-15 ରୁ 16-17	ଉପଲକ୍ଷ ନୁହେଁ	ଉପଲକ୍ଷ ନୁହେଁ	1132	01 ଅଗଷ୍ଟ 2015	300	07/15=1	300
33	ଗୋଲ ନେହେରା, ମଙ୍ଗଳା ଦେବେରା	ଦେଉଳପେଡ଼ି	ଗୌଡ଼ମା	ସାନଖେମୁଣ୍ଡି	14-15 ରୁ 16-17	ଉପଲକ୍ଷ ନୁହେଁ	ଉପଲକ୍ଷ ନୁହେଁ		07 ଅଗଷ୍ଟ 2015	300	07/15=1	300
34	ଶ୍ରୀମତୀ ଦାଶ, ଭବନ ଦାସ	ଦୁର୍ଦ୍ଦିଆ ଧରମପୁର	ଗୌଡ଼ମା	ସାନଖେମୁଣ୍ଡି	14-15 ରୁ 16-17	ଉପଲକ୍ଷ ନୁହେଁ	ଉପଲକ୍ଷ ନୁହେଁ		03 ଫେବୃଆରୀ 2016	300	01/16=1	300
35	ଇନ୍ଦୁ ଲେଙ୍କା, ଆନନ୍ଦ ଲେଙ୍କା	ଗୌଡ଼ମା	ଗୌଡ଼ମା	ସାନଖେମୁଣ୍ଡି	14-15 ରୁ 16-17	ଉପଲକ୍ଷ ନୁହେଁ	ଉପଲକ୍ଷ ନୁହେଁ		08 ମାର୍ଚ୍ଚ 2016	300	02/16=1	300
36	କେଶରୀ ଲେଙ୍କା, ବରିକା ଲେଙ୍କା	ଗୌଡ଼ମା	ଗୌଡ଼ମା	ସାନଖେମୁଣ୍ଡି	14-15 ରୁ 16-17	ଉପଲକ୍ଷ ନୁହେଁ	ଉପଲକ୍ଷ ନୁହେଁ		10 ମାର୍ଚ୍ଚ 2016	300	02/16=1	300
37	ଜୟୀ ଚନ୍ଦ୍ରାଣୀ, ଦଶପାଣି ଚନ୍ଦ୍ରାଣୀ	ଗୌଡ଼ମା	ଗୌଡ଼ମା	ସାନଖେମୁଣ୍ଡି	14-15 ରୁ 16-17	ଉପଲକ୍ଷ ନୁହେଁ	ଉପଲକ୍ଷ ନୁହେଁ		13 ଜାନୁଆରୀ 2016	500	12/15=1	500
38	ସୋନି ସାହି, ଦଶପାଣି ସାହି	ଗୌଡ଼ମା	ଗୌଡ଼ମା	ସାନଖେମୁଣ୍ଡି	14-15 ରୁ 16-17	ଉପଲକ୍ଷ ନୁହେଁ	ଉପଲକ୍ଷ ନୁହେଁ		08 ଜାନୁଆରୀ 2016	300	12/15=1	300
39	ବି.ମାଲେସ୍ ରେଡ଼ୀ, ବି.ଗଙ୍ଗାଧର ରେଡ଼ୀ	ଗୌଡ଼ମା	ଗୌଡ଼ମା	ସାନଖେମୁଣ୍ଡି	14-15 ରୁ 16-17	ଉପଲକ୍ଷ ନୁହେଁ	ଉପଲକ୍ଷ ନୁହେଁ		10 ମଇ 2016	300	04/16=1	300
40	ଏ.କୁରେଶି, ଏ.ଲକ୍ଷ୍ମଣ	ଗୌଡ଼ମା	ଗୌଡ଼ମା	ସାନଖେମୁଣ୍ଡି	14-15 ରୁ 16-17	ଉପଲକ୍ଷ ନୁହେଁ	ଉପଲକ୍ଷ ନୁହେଁ		25 ଜୁନ୍ 2016	300	06/16 ରୁ 09/16=4	1200

କ୍ର. ସଂ.	ହିତାଧିକାରୀଙ୍କ ନାମ, ସ୍ତ୍ରୀ/ପିତା/ମାତାଙ୍କ ନାମ	ଗ୍ରାମର ନାମ	ଗ୍ରାମ ପଞ୍ଚାୟତ ନାମ	ପଞ୍ଚାୟତ ସମିତି ନାମ	ସମାପ୍ତୀ ଅବଧି	ପିଲାଙ୍କ ନାମ (ଶ୍ରୀ)	ବିଜିଓଙ୍କ ନାମ (ଶ୍ରୀ)	ଗ୍ରା.ପ ଅଧିନରେ ଯୋଗଦାନୀଙ୍କ ସଂଖ୍ୟା	ମୃତ୍ୟୁ ତାରିଖ	ଯୋଗଦାନ ସ୍ଥାନ (ଟ)	ଅଧିକ ଦେୟ ଅବଧି (ମାସରେ)	ପରିମାଣ (ଟଙ୍କାରେ)
41	ସୁଲତନା ମହାଲକ୍ଷ୍ମୀ, ସତ୍ୟବାଦୀ ମହାଲକ୍ଷ୍ମୀ	କଲରାପଡ଼ା	ଗୌଡ଼ମା	ସାକଶ୍ୟମୁଣ୍ଡି	14-15 ରୁ 16-17	ଉପଲକ୍ଷ୍ମ ନୁହେଁ	ଉପଲକ୍ଷ୍ମ ନୁହେଁ		18 ଜାନୁଆରୀ 2016	300	01/16= 1 ମାସ	300
42	ସସ୍, ସୁଜାତା ଆଚାରୀ, ଏସ୍. ଅନନ୍ତ ଆଚାରୀ	କଲରାପଡ଼ା	ଗୌଡ଼ମା	ସାକଶ୍ୟମୁଣ୍ଡି	14-15 ରୁ 16-17	ଉପଲକ୍ଷ୍ମ ନୁହେଁ	ଉପଲକ୍ଷ୍ମ ନୁହେଁ		21 ମଇ 2015	300	05/15 ରୁ 07/ 15= 03	900
43	ଉଲ୍ଲି ପ୍ରଧାନ, ଅରକ୍ଷିତ ପ୍ରଧାନ	କଲରାପଡ଼ା	ଗୌଡ଼ମା	ସାକଶ୍ୟମୁଣ୍ଡି	14-15 ରୁ 16-17	ଉପଲକ୍ଷ୍ମ ନୁହେଁ	ଉପଲକ୍ଷ୍ମ ନୁହେଁ		01 ଜୁଲାଇ 2015	300	06/15= 1 ମାସ	300
44	ନାରାୟଣ ପଲାଇ, ରାମ ପଲାଇ	ପଦ୍ମଚୋଳା	ଗୌଡ଼ମା	ସାକଶ୍ୟମୁଣ୍ଡି	14-15 ରୁ 16-17	ଉପଲକ୍ଷ୍ମ ନୁହେଁ	ଉପଲକ୍ଷ୍ମ ନୁହେଁ		28 ଜୁନ, ମଇ 2015	300	05/15 ରୁ 06/ 15= 02	600
45	ଭାଇଗୋସାଲ, ମାନ୍ତା ସାଲ	ପଦ୍ମଚୋଳା	ଗୌଡ଼ମା	ସାକଶ୍ୟମୁଣ୍ଡି	14-15 ରୁ 16-17	ଉପଲକ୍ଷ୍ମ ନୁହେଁ	ଉପଲକ୍ଷ୍ମ ନୁହେଁ		09 ଜୁନ, 2015	500	05/15 ରୁ 06/15= 02	1000
46	ଏ.ଜର୍ଜିଲି, ଚନ୍ଦ୍ରପାଣି	ଭୁଝୁଳି	ଗୌଡ଼ମା	ସାକଶ୍ୟମୁଣ୍ଡି	14-15 ରୁ 16-17	ଉପଲକ୍ଷ୍ମ ନୁହେଁ	ଉପଲକ୍ଷ୍ମ ନୁହେଁ		26 ସେପ୍ଟେମ୍ବର 2015	300	09/15 ରୁ 02/16= 06	1800
47	ପୁଣି ମାନ୍ତା, ବଡ଼ିଆ	ଗୌଡ଼ମା	ଗୌଡ଼ମା	ସାକଶ୍ୟମୁଣ୍ଡି	14-15 ରୁ 16-17	ଉପଲକ୍ଷ୍ମ ନୁହେଁ	ଉପଲକ୍ଷ୍ମ ନୁହେଁ		03 ଜୁଲାଇ 2015	500	06/2015= 01	500
48	ନମିନୀ ବେହେରା, ବୀର ବେହେରା	ଗୌଡ଼ମା	ଗୌଡ଼ମା	ସାକଶ୍ୟମୁଣ୍ଡି	14-15 ରୁ 16-17	ଉପଲକ୍ଷ୍ମ ନୁହେଁ	ଉପଲକ୍ଷ୍ମ ନୁହେଁ		08 ଅଗଷ୍ଟ 2015	300	07/2015 ରୁ 08/2015= 02	600
49	ନମିନୀ ସାହୁ, ଭୋଗୀନୀ ସାହୁ	ଗୌଡ଼ମା	ଗୌଡ଼ମା	ସାକଶ୍ୟମୁଣ୍ଡି	14-15 ରୁ 16-17	ଉପଲକ୍ଷ୍ମ ନୁହେଁ	ଉପଲକ୍ଷ୍ମ ନୁହେଁ		18 ଅକ୍ଟୋବର 2015	300	10/ 15 ରୁ 12/ 15=03	900
50	କିରନ କେନା, ଭୀମ କେନା	ଗୌଡ଼ମା	ଗୌଡ଼ମା	ସାକଶ୍ୟମୁଣ୍ଡି	14-15 ରୁ 16-17	ଉପଲକ୍ଷ୍ମ ନୁହେଁ	ଉପଲକ୍ଷ୍ମ ନୁହେଁ		05 ଡିସେମ୍ବର 2015	500	11/ 15 ରୁ 12/ 15=02	1000

ମାର୍ଚ୍ଚ 2018 ସୂଚୀ ସମାପ୍ତ କରି ପାଇଁ ସମାପ୍ତୀ ପ୍ରତିବେଦନ (ସାଧାରଣ ଓ ସାମାଜିକ କ୍ଷେତ୍ର)

କ୍ର. ସଂ.	ହିତାଧିକାରୀଙ୍କ ନାମ, ସ୍ତ୍ରୀ/ପିତା/ମାତାଙ୍କ ନାମ	ଗ୍ରାମର ନାମ	ଗ୍ରାମ ନାମ	ପଞ୍ଚାୟତ ସମିତି ନାମ	ସମାପ୍ତୀ ଅବଧି	ପିଲାତଙ୍କ ନାମ (ଶ୍ରୀ)	ବିଭିତ୍ତକ ନାମ (ଶ୍ରୀ)	ଗ୍ରା.ପ ଅଧିନରେ ଯେନସନଧାରୀଙ୍କ ସଂଖ୍ୟା	ମୃତ୍ୟୁର ତାରିଖ	ଯେନସନ ହାର (ଟ)	ଅଧିକ ଦେୟ ଅବଧି (ମାସରେ)	ପରିମାଣ (ଟଙ୍କାରେ)
51	ଶୁଭା ଦାସ, ରଞ୍ଜନ ଦାସ	ଗୌରମା	ଗୌରମା	ସାନବେମୁଣ୍ଡି	14-15 ରୁ 16-17	ଉପଲକ୍ଷ ନୁହେଁ	ଉପଲକ୍ଷ ନୁହେଁ		11 ସେପ୍ଟେମ୍ବର 2014	300	08/ 14 ରୁ 09/ 14=02	600
52	କାଞ୍ଚନ ବଡ଼ତ୍ୟା, ବଚିତ୍ୟା ବଡ଼ତ୍ୟା	ପୋଡ଼ାମାରି	ପୋଡ଼ାମାରି	ସାନବେମୁଣ୍ଡି	14-15 ରୁ 16-17	ଉପଲକ୍ଷ ନୁହେଁ	ଉପଲକ୍ଷ ନୁହେଁ	1016	11 ଅପ୍ରେଲ 2016	300	03/16 ରୁ 4/15=2	600
53	କରୁଣିଆ ଦାସ, ବଚିତ୍ୟା ଦାସ	ପୋଡ଼ାମାରି	ପୋଡ଼ାମାରି	ସାନବେମୁଣ୍ଡି	14-15 ରୁ 16-17	ଉପଲକ୍ଷ ନୁହେଁ	ଉପଲକ୍ଷ ନୁହେଁ		20 ମଇ 2016	300	05/16 ରୁ 06/16=02	600
54	ଡି. ଅମଲ୍ଲୁ, ଡି. ଭରତୀ	ପୋଡ଼ାମାରି	ପୋଡ଼ାମାରି	ସାନବେମୁଣ୍ଡି	14-15 ରୁ 16-17	ଉପଲକ୍ଷ ନୁହେଁ	ଉପଲକ୍ଷ ନୁହେଁ		11 ଜୁଲାଇ 2016	300	06/16 ରୁ 07/16=02	600
55	ଭୀମ ଗୌଡ଼, ଶୁଭକାନ୍ତୀ ଗୌଡ଼	ପୋଡ଼ାମାରି	ପୋଡ଼ାମାରି	ସାନବେମୁଣ୍ଡି	14-15 ରୁ 16-17	ଉପଲକ୍ଷ ନୁହେଁ	ଉପଲକ୍ଷ ନୁହେଁ		19 ଜୁଲାଇ 2016	300	07/16 ରୁ 08/16=02	600
56	ଶଲି ପାଠି	ପୋଡ଼ାମାରି	ପୋଡ଼ାମାରି	ସାନବେମୁଣ୍ଡି	14-15 ରୁ 16-17	ଉପଲକ୍ଷ ନୁହେଁ	ଉପଲକ୍ଷ ନୁହେଁ		04 ଜାନୁଆରୀ 2017	300	12/16 ରୁ 01/17=2	600
57	ସୁନା ଗୌଡ଼, ଭରତୀ ଗୌଡ଼	ବାଟଡ଼	ପୋଡ଼ାମାରି	ସାନବେମୁଣ୍ଡି	14-15 ରୁ 16-17	ଉପଲକ୍ଷ ନୁହେଁ	ଉପଲକ୍ଷ ନୁହେଁ		08 ଅକ୍ଟୋବର 2016	300	09/16 ରୁ 12/16=04	1200
58	ହେମ ପ୍ରଧାନ, ଦିନା ପ୍ରଧାନ	ପୋଡ଼ାମାରି	ପୋଡ଼ାମାରି	ସାନବେମୁଣ୍ଡି	14-15 ରୁ 16-17	ଉପଲକ୍ଷ ନୁହେଁ	ଉପଲକ୍ଷ ନୁହେଁ		23 ସେପ୍ଟେମ୍ବର 2015	300	9/15 ରୁ 10/15=02	600
59	ଉତ୍ତମା ଭୂୟାଁ, ସମାଭୁ ଭୂୟାଁ	ଅମାଗାଁ	ମଉଳଭଞ୍ଜ	ସାନବେମୁଣ୍ଡି	14-15 ରୁ 16-17	ଉପଲକ୍ଷ ନୁହେଁ	ଉପଲକ୍ଷ ନୁହେଁ	1407	02 ଅଗଷ୍ଟ 2016	300	07/16 ରୁ 08/ 16=02	600
60	ହରି ତାକୁଆ, ଘନ ତାକୁଆ	ଶୁମ୍ଭା	ମଉଳଭଞ୍ଜ	ସାନବେମୁଣ୍ଡି	14-15 ରୁ 16-17	ଉପଲକ୍ଷ ନୁହେଁ	ଉପଲକ୍ଷ ନୁହେଁ		11 ଅଗଷ୍ଟ 2016	300	07/2016 ରୁ 08/ 2016=02	600
61	କାଞ୍ଚନ ଗୌଡ଼, ଗୋରା ଗୌଡ଼	ଶୁମ୍ଭା	ମଉଳଭଞ୍ଜ	ସାନବେମୁଣ୍ଡି	14-15 ରୁ 16-17	ଉପଲକ୍ଷ ନୁହେଁ	ଉପଲକ୍ଷ ନୁହେଁ		22 ଜୁନ 2016	300	06/16 ରୁ 08/ 16=03	900

କ୍ର. ସଂ.	ହିତାଧିକାରୀଙ୍କ ନାମ, ସ୍ତ୍ରୀ/ପିତା/ମାତାଙ୍କ ନାମ	ଗ୍ରାମର ନାମ	ଗ୍ରାମ ପଞ୍ଚାୟତ ନାମ	ପଞ୍ଚାୟତ ସମିତି ନାମ	ସମାପ୍ତୀ ଅବଧି	ପିଲାଓଙ୍କ ନାମ (ଶ୍ରୀ)	ବିଭିଓଙ୍କ ନାମ (ଶ୍ରୀ)	ଗ୍ରା.ପ ଅଧିନରେ ଯୋଗଦାନୀଙ୍କ ସଂଖ୍ୟା	ମୃତ୍ୟୁର ତାରିଖ	ଯୋଗଦାନ ହାର (ଟ)	ଅଧିକ ଦେୟ ଅବଧି (ମାସରେ)	ପରିମାଣ (ଟଙ୍କାରେ)
62	କପିଳା ଗୌଡ଼, ଶ୍ରୀଧର ଗୌଡ଼	ସୁମତ୍ରପୁର	ମଉଳଭଞ୍ଜ	ସାନଟେମୁଣ୍ଡି	14-15 ରୁ 16-17	ଉପଲକ୍ଷ ନୁହେଁ	ଉପଲକ୍ଷ ନୁହେଁ		17 ଫେବୃଆରୀ 2016	300	02/16 ରୁ 03/16=02	600
63	ନାମ ଗୌଡ଼, ବନମାଳି ଗୌଡ଼	ଶୁଣ୍ଠିପାଲି	ମଉଳଭଞ୍ଜ	ସାନଟେମୁଣ୍ଡି	14-15 ରୁ 16-17	ଉପଲକ୍ଷ ନୁହେଁ	ଉପଲକ୍ଷ ନୁହେଁ		31 ଡିସେମ୍ବର 2015	300	12/15 ରୁ 01/16=02	600
64	କାଞ୍ଚନ ପାତ୍ର, ବିଭୂଳି ପାତ୍ର	ବିଲେଶ୍ୱର	ମଉଳଭଞ୍ଜ	ସାନଟେମୁଣ୍ଡି	14-15 ରୁ 16-17	ଉପଲକ୍ଷ ନୁହେଁ	ଉପଲକ୍ଷ ନୁହେଁ		22 ଅଗଷ୍ଟ 2016	300	04/16 ରୁ 08/17=17	5100
65	ଆନନ୍ଦ ଦାସ, ବେଣୁ	ରୁଡ଼ା	ଡାକରସୁଆ ପାଟଣା	ବୋଲଗଡ଼	14-15 ରୁ 16-17	ଯୋଗେନ୍ଦ୍ର କୁମାର ସାହୁ	ସୁଧାକର ନାୟକ	986	30 ସେପ୍ଟେମ୍ବର 2015	300	09/15 ରୁ 04/16=08	2400
66	ଲଳିତା ଅରବିନ୍ଦ, ଭଗବତୀ	ଘୋରଡ଼ିଆ	ଡାକରସୁଆ ପାଟଣା	ବୋଲଗଡ଼	14-15 ରୁ 16-17	ଯୋଗେନ୍ଦ୍ର କୁମାର ସାହୁ	ସୁରଜ ସତ୍ୟାପା ଓ ସୁଧାକର ନାୟକ		03 ଅକ୍ଟୋବର 2014	300	09/14 ରୁ 04/15=08	2400
67	ବେଲା ବେଇ, ରାମକୃଷ୍ଣ	କପାସିଆ	ଡାକରସୁଆ ପାଟଣା	ବୋଲଗଡ଼	14-15 ରୁ 16-17	ଯୋଗେନ୍ଦ୍ର କୁମାର ସାହୁ	ସୁରଜ ସତ୍ୟାପା ଓ ସୁଧାକର ନାୟକ		24 ମଇ 2013	500	05/13 ରୁ 04/16=36	18000
68	ଭଗବାନ ବଲିୟାଉସି, ଭାମ	କପାସିଆ	ଡାକରସୁଆ ପାଟଣା	ବୋଲଗଡ଼	14-15 ରୁ 16-17	ଯୋଗେନ୍ଦ୍ର କୁମାର ସାହୁ	ସୁରଜ ସତ୍ୟାପା ଓ ସୁଧାକର ନାୟକ		26 ଡିସେମ୍ବର 2014	300	12/14 ରୁ 04/15=05	1500
69	ଭ୍ରମରୀ ନାୟକ	କପାସିଆ	ଡାକରସୁଆ ପାଟଣା	ବୋଲଗଡ଼	14-15 ରୁ 16-17	ଯୋଗେନ୍ଦ୍ର କୁମାର ସାହୁ	ସୁରଜ ସତ୍ୟାପା ଓ ସୁଧାକର ନାୟକ		16 ଡିସେମ୍ବର 2014	500	12/14 ରୁ 04/15=05	2500
70	ହନୁତାରା ପ୍ରଧାନ, ବାଲୁକି	ବୋଲାଇଁ	ଡାକରସୁଆ ପାଟଣା	ବୋଲଗଡ଼	14-15 ରୁ 16-17	ଯୋଗେନ୍ଦ୍ର କୁମାର ସାହୁ	ସୁରଜ ସତ୍ୟାପା ଓ ସୁଧାକର ନାୟକ		22 ଡିସେମ୍ବର 2014	500	12/14 ରୁ 09/15=09	4500

କ୍ର. ସଂ.	ହିତାଧିକାରୀଙ୍କ ନାମ, ସ୍ତ୍ରୀ/ପିତା/ମାତାଙ୍କ ନାମ	ଗ୍ରାମର ନାମ	ଗ୍ରାମ ନାମ	ପଞ୍ଚାୟତ ନାମ	ପଞ୍ଚାୟତ ସମିତି ନାମ	ସମାପ୍ତ ଅବଧି	ପିଲାଙ୍କ ନାମ (ଶ୍ରୀ)	ବିଜିଓଙ୍କ ନାମ (ଶ୍ରୀ)	ଗ୍ରା.ପ ଅଧିନରେ ପୋଲସମ୍ପର୍କୀକୃତ ସଂଖ୍ୟା	ମୃତ୍ୟୁର ତାରିଖ	ପୋଲସମ୍ପର୍କ ହାର (ଟ)	ଅଧିକ ଦେୟ ଅବଧି (ମାସରେ)	ପରିମାଣ (ଟଙ୍କାରେ)
71	ସୁଧୁ ଜୟସିଂହ, ସାହୁ	ବେଲପଡ଼ା	ଡାକରସୁଆ ପାଟଣା	ଡାକରସୁଆ ପାଟଣା	ବେଲପଡ଼ା	14-15 ରୁ 16-17	ଯୋଗେନ୍ଦ୍ର କୁମାର ସାହୁ	ସୁଜିତ ସତ୍ୟାପୀ ଓ ସୁଧାକର ନାୟକ		06 ନଭେମ୍ବର 2014	300	10/14 ରୁ 08/15=11	3300
72	ଦଳିଆ ପୂର୍ଣ୍ଣ, ରାମଚନ୍ଦ୍ର	ଡାକରସୁଆ ପାଟଣା	ଡାକରସୁଆ ପାଟଣା	ଡାକରସୁଆ ପାଟଣା	ବେଲପଡ଼ା	14-15 ରୁ 16-17	ଯୋଗେନ୍ଦ୍ର କୁମାର ସାହୁ	ସୁଜିତ ସତ୍ୟାପୀ ଓ ସୁଧାକର ନାୟକ		30 ଅକ୍ଟୋବର 2014	300	10/14 ରୁ 04/15=07	2100
73	ରମେଶ୍ୱର ପରିଡ଼ା, ରମେଶ୍ୱର	ଗ୍ରାମେଶ୍ୱର	ଡାକରସୁଆ ପାଟଣା	ଡାକରସୁଆ ପାଟଣା	ବେଲପଡ଼ା	14-15 ରୁ 16-17	ଯୋଗେନ୍ଦ୍ର କୁମାର ସାହୁ	ସୁଧାକର ନାୟକ		22 ଡିସେମ୍ବର 2015	300	12/15 ରୁ 04/16=05	1500
74	ଦ୍ରୋପଦୀ ସୁରୁଧର, ଲକ୍ଷ୍ମଣ	ରାମେଶ୍ୱର	ଡାକରସୁଆ ପାଟଣା	ଡାକରସୁଆ ପାଟଣା	ବେଲପଡ଼ା	14-15 ରୁ 16-17	ଯୋଗେନ୍ଦ୍ର କୁମାର ସାହୁ	ସୁଧାକର ନାୟକ		01 ମାର୍ଚ୍ଚ 2016	300	02/16 ରୁ 04/16=03	900
75	ଗୋପିନାଥ ସାହୁ, ହଲୁଡ଼ା	ରାମେଶ୍ୱର	ଡାକରସୁଆ ପାଟଣା	ଡାକରସୁଆ ପାଟଣା	ବେଲପଡ଼ା	14-15 ରୁ 16-17	ଯୋଗେନ୍ଦ୍ର କୁମାର ସାହୁ	ସୁଧାକର ନାୟକ		07 ଅଗଷ୍ଟ 2015	300	07/15 ରୁ 12/15=06	1800
76	ହରିହର ପରିଡ଼ା, କ୍ଷେତ୍ରବାସୀ	ଡାକରସୁଆ ପାଟଣା	ଡାକରସୁଆ ପାଟଣା	ଡାକରସୁଆ ପାଟଣା	ବେଲପଡ଼ା	14-15 ରୁ 16-17	ଯୋଗେନ୍ଦ୍ର କୁମାର ସାହୁ	ସୁଧାକର ନାୟକ		03 ଫେବୃଆରୀ 2016	500	01/16 ରୁ 04/16=04	2000
77	ହରିହର ସାହୁ, ମୁରଲି	ଡାକରସୁଆ ପାଟଣା	ଡାକରସୁଆ ପାଟଣା	ଡାକରସୁଆ ପାଟଣା	ବେଲପଡ଼ା	14-15 ରୁ 16-17	ଯୋଗେନ୍ଦ୍ର କୁମାର ସାହୁ	ସୁଜିତ ସତ୍ୟାପୀ ଓ ସୁଧାକର ନାୟକ		15 ଡିସେମ୍ବର 2014	500	12/14 ରୁ 04/15=04	2500
78	ଉମ୍ମା ବେଣ୍ଟା, ବାଞ୍ଛାନିଧି	କପାସିଆ	ଡାକରସୁଆ ପାଟଣା	ଡାକରସୁଆ ପାଟଣା	ବେଲପଡ଼ା	14-15 ରୁ 16-17	ଯୋଗେନ୍ଦ୍ର କୁମାର ସାହୁ	ସୁଧାକର ନାୟକ		26 ଫେବୃଆରୀ 2015	500	02/15 ରୁ 12/15=11	5500
79	ଲକ୍ଷ୍ମଣ ବେଣ୍ଟା, ବୀର ସାହୁ	କପାସିଆ	ଡାକରସୁଆ ପାଟଣା	ଡାକରସୁଆ ପାଟଣା	ବେଲପଡ଼ା	14-15 ରୁ 16-17	ଯୋଗେନ୍ଦ୍ର କୁମାର ସାହୁ	ସୁଧାକର ନାୟକ		12 ଜୁଲାଇ 2015	500	06/15 ରୁ 08/15=03	1500

କ୍ର. ସଂ.	ହିତାଧିକାରୀଙ୍କ ନାମ, ସ୍ତ୍ରୀ/ପିତା/ମାତାଙ୍କ ନାମ	ଗ୍ରାମର ନାମ	ଗ୍ରାମ ପଞ୍ଚାୟତ ନାମ	ପଞ୍ଚାୟତ ସମିତି ନାମ	ସମାପ୍ତୀ ଅବଧି	ପିଲାଓଙ୍କ ନାମ (ଶ୍ରୀ)	ବିଜିଓଙ୍କ ନାମ (ଶ୍ରୀ)	ଗ୍ରା.ପ ଅଧିନରେ ଯୋଗଦାନୀଙ୍କ ସଂଖ୍ୟା	ମୃତ୍ୟୁର ତାରିଖ	ଯୋଗଦାନ ସଂଖ୍ୟା (ଟ)	ଅଧିକ ଦେୟ ଅବଧି (ମାସରେ)	ପରିମାଣ (ଟଙ୍କାରେ)
80	କୃଷ୍ଣଚନ୍ଦ୍ର ପ୍ରଧାନ, ଯୋଗୀ	କପାସିଆ	ଡାକରସୁଆ ପାଟଣା	ବୋଲରଡ଼	14-15 ରୁ 16-17	ଯୋଗେନ୍ଦ୍ର କୁମାର ସାହୁ	ସୁଜନ ସତ୍ୟବାଦୀ ଓ ସୁଧାକର ନାୟକ		22 ଡିସେମ୍ବର 2014	300	12/14 ରୁ 04/15=05	1500
81	ପ୍ରହଲ୍ଲାଦ ଶ୍ରୀଚନ୍ଦ୍ରନ, ମନ୍ଦେନ୍ଦ୍ର ମଙ୍ଗରାଜ	ଗୋପାଳିପଡ଼ା	ଡାକରସୁଆ ପାଟଣା	ବୋଲରଡ଼	14-15 ରୁ 16-17	ଯୋଗେନ୍ଦ୍ର କୁମାର ସାହୁ	ସୁଜନ ସତ୍ୟବାଦୀ ଓ ସୁଧାକର ନାୟକ		20 ଡିସେମ୍ବର 2014	300	12/14 ରୁ 04/15=05	1500
82	ସାବିତ୍ରୀ ଦେବି, ଉତ୍ତମନାଥ	ଘୋରାଡ଼ିଆ	ଡାକରସୁଆ ପାଟଣା	ବୋଲରଡ଼	14-15 ରୁ 16-17	ଯୋଗେନ୍ଦ୍ର କୁମାର ସାହୁ	ସୁଜନ ସତ୍ୟବାଦୀ ଓ ସୁଧାକର ନାୟକ		21 ଡିସେମ୍ବର 2015	300	12/14 ରୁ 04/15=05	1500
83	ସମାଜି ସୁକୁମ୍ଭି, ରାଘବ	ଘୋରାଡ଼ିଆ	ଡାକରସୁଆ ପାଟଣା	ବୋଲରଡ଼	14-15 ରୁ 16-17	ଯୋଗେନ୍ଦ୍ର କୁମାର ସାହୁ	ସୁଜନ ସତ୍ୟବାଦୀ ଓ ସୁଧାକର ନାୟକ		05 ସେପ୍ଟେମ୍ବର 2014	500	08/14 ରୁ 08/15=13	6500
84	ସନାତନ ନାୟକ, କୃଷ୍ଣ	ଗ୍ରାମେଶ୍ୱର	ଡାକରସୁଆ ପାଟଣା	ବୋଲରଡ଼	14-15 ରୁ 16-17	ଯୋଗେନ୍ଦ୍ର କୁମାର ସାହୁ	ସୁଧାକର ନାୟକ		25 ମଇ 2015	300	05/15 ରୁ 08/15=04	1200
85	ସପନି ଦେବି, ସୁରଥ	ଡାକରସୁଆ	ଡାକରସୁଆ ପାଟଣା	ବୋଲରଡ଼	14-15 ରୁ 16-17	ଯୋଗେନ୍ଦ୍ର କୁମାର ସାହୁ	ସୁଧାକର ନାୟକ		04 ସେପ୍ଟେମ୍ବର 2015	300	08/15 ରୁ 04/16=09	2700
86	ଉପେନ୍ଦ୍ର ନୟସିଂହ, ଲକ୍ଷ୍ମଣ	ଗୋପାଳିପଡ଼ା	ଡାକରସୁଆ ପାଟଣା	ବୋଲରଡ଼	14-15 ରୁ 16-17	ଯୋଗେନ୍ଦ୍ର କୁମାର ସାହୁ	ସୁଧାକର ନାୟକ		24 ସେପ୍ଟେମ୍ବର 2016	300	02/16 ରୁ 04/16=03	900
87	ଚିତ୍ତା ମୁକୁଳ, ମଙ୍ଗୁଳି	ଭାମପଡ଼ା	ଫାସିଓଡ଼ା	ବୋଲରଡ଼	14-15 ରୁ 16-17	ବ୍ରହ୍ମନନ୍ଦ ବେହେରା	ସୁଧାକର ନାୟକ	1091	28 ନଭେମ୍ବର 2015	300	11/15 ରୁ 03/17=17	5100
88	ଯମୁନା ବେହେରା, ଅଇଁଠା	ମଣ୍ଡଳ ସିଂହ	ଫାସିଓଡ଼ା	ବୋଲରଡ଼	14-15 ରୁ 16-17	ବ୍ରହ୍ମନନ୍ଦ ବେହେରା	ସୁଧାକର ନାୟକ		29 ଡିସେମ୍ବର 2016	300	12/16 ରୁ 04/17=04	1200
89	ନବକିଶୋର ମହାପାତ୍ର,	ବୃନ୍ଦାବନପୁର	ଫାସିଓଡ଼ା	ବୋଲରଡ଼	14-15 ରୁ 16-17	ବ୍ରହ୍ମନନ୍ଦ ବେହେରା	ସୁଧାକର ନାୟକ		18 ନଭେମ୍ବର	300	11/16 ରୁ 12/16=	600

କ୍ର. ସଂ.	ହିତାଧିକାରୀଙ୍କ ନାମ, ସ୍ତ୍ରୀ/ପିତା/ମାତାଙ୍କ ନାମ	ଗ୍ରାମର ନାମ	ଗ୍ରାମ ପଞ୍ଚାୟତ ନାମ	ପଞ୍ଚାୟତ ସମିତି ନାମ	ସମାପ୍ତ ଅବଧି	ପିଲାଙ୍କ ନାମ (ଶ୍ରୀ)	ବିଜିଓଙ୍କ ନାମ (ଶ୍ରୀ)	ଗ୍ରା.ପ ଅଧିନରେ ଯୋଗଦାନୀଙ୍କ ସଂଖ୍ୟା	ମୃତ୍ୟୁର ତାରିଖ	ଯୋଗଦାନ ହାର (ଟ)	ଅଧିକ ଦେୟ ଅବଧି (ମାସରେ)	ପରିମାଣ (ଟଙ୍କାରେ)
90	ରାମନାଥ ନନ୍ଦନା ପରିଡ଼ା, ବିକ୍ରମ	କୁଣ୍ଡୁପଲ୍ଲୀ	ପାସିଓଡ଼ା	ବୋଲଗଡ଼	14-15 ରୁ 16-17	ବ୍ରହ୍ମନନ୍ଦ ବେହେରା	ସୁଧାକର ନାୟକ		2016	300	02	600
91	ପଦ୍ମବତୀ ବିଶ୍ୱାଳ, ଉତ୍ତମା	ବାଙ୍କିସାହି	ପାସିଓଡ଼ା	ବୋଲଗଡ଼	14-15 ରୁ 16-17	ବ୍ରହ୍ମନନ୍ଦ ବେହେରା	ସୁଜନ ସତ୍ୟାଗୀ		02 ଡିସେମ୍ବର 2014	300	11/14 ରୁ 12/14=02	600
92	ପଲ୍ଲୀ ଦେବି, ବଳରାମ	ମଣ୍ଡଳସିଂହ	ପାସିଓଡ଼ା	ବୋଲଗଡ଼	14-15 ରୁ 16-17	ବ୍ରହ୍ମନନ୍ଦ ବେହେରା	ସୁଜନ ସତ୍ୟାଗୀ ଓ ସୁଧାକର ନାୟକ		21 ଡିସେମ୍ବର 2014	300	12/14 ରୁ 08/15=09	2700
93	ସତ୍ୟଭାମା, ହରିହର ସାମନ୍ତରାୟ	କୁଣ୍ଡୁପଲ୍ଲୀ	ପାସିଓଡ଼ା	ବୋଲଗଡ଼	14-15 ରୁ 16-17	ବ୍ରହ୍ମନନ୍ଦ ବେହେରା	ସୁଜନ ସତ୍ୟାଗୀ		16 ଜୁଲାଇ 2013	300	07/13 ରୁ 05/14=11	3300
94	ଉତ୍ତମ ଦେ, କଣ୍ଠୁରୀ ମହାପାତ୍ର	ଗୋଡ଼ିପଡ଼ା	ଗୋଡ଼ିପଡ଼ା	ଓଡ଼ଗାଁ	14-15 ରୁ 16-17	ବିଲ୍ଲୁପ କୁମାର ସାହୁ	ବିଲ୍ଲୁପ କୁମାର ସାହୁ	772	20 ଅଗଷ୍ଟ 2014	500	08/14=1	500
95	ନରକ ଦେବ, ଧର୍ମାନନ୍ଦ	ଗୋଡ଼ିପଡ଼ା	ଗୋଡ଼ିପଡ଼ା	ଓଡ଼ଗାଁ	14-15 ରୁ 16-17	ବିଲ୍ଲୁପ କୁମାର ସାହୁ	ବିଲ୍ଲୁପ କୁମାର ସାହୁ		07 ସେପ୍ଟେମ୍ବର 2014	300	08/14=1	300
96	ପରି ଦେବି, ପଶୁରାମ ପାତ୍ର	ଗୋଡ଼ିପଡ଼ା	ଗୋଡ଼ିପଡ଼ା	ଓଡ଼ଗାଁ	14-15 ରୁ 16-17	ପ୍ରକାଶ କୁମାର ଦାସ	ବିଲ୍ଲୁପ କୁମାର ସାହୁ		26 ମାର୍ଚ୍ଚ 2016	500	03/16 ରୁ 06/16=4	2000
97	ଲୋକନାଥ ସାହୁ, ଅନନ୍ଦ	ଗୋଡ଼ିପଡ଼ା	ଗୋଡ଼ିପଡ଼ା	ଓଡ଼ଗାଁ	14-15 ରୁ 16-17	ପ୍ରକାଶ କୁମାର ଦାସ	ବିଲ୍ଲୁପ କୁମାର ସାହୁ		05 ଅଗଷ୍ଟ 2016	300	07/16=1	300
98	ମାଲିକା ବେଣ୍ଟି, ଚରଧର	ଗୋଡ଼ିପଡ଼ା	ଗୋଡ଼ିପଡ଼ା	ଓଡ଼ଗାଁ	14-15 ରୁ 16-17	ପ୍ରକାଶ କୁମାର ଦାସ	ବିଲ୍ଲୁପ କୁମାର ସାହୁ		27 ଜୁଲାଇ 2016	500	07/16=1	500
99	ରତନା ବେଣ୍ଟି, ବିଶ୍ୱନାଥ	ଓଡ଼ଗାଁ	ଓଡ଼ଗାଁ	ଓଡ଼ଗାଁ	14-15 ରୁ 16-17	ବିଜୟ କୁମାର ନନ୍ଦ	ବିଲ୍ଲୁପ କୁମାର ସାହୁ	931	01 ଅପ୍ରେଲ 2014	300	03/14 ରୁ 07/16=5	1500
100	ସତ୍ୟଭାମା ବେଣ୍ଟି, ଚନ୍ଦ୍ରନାଥ	ଓଡ଼ଗାଁ	ଓଡ଼ଗାଁ	ଓଡ଼ଗାଁ	14-15 ରୁ 16-17	ବିଜୟ କୁମାର ନନ୍ଦ	ବିଲ୍ଲୁପ କୁମାର ସାହୁ		09 ଜୁନ୍ 2014	300	05/14=1	300

କ୍ର. ସଂ.	ହିତାଧିକାରୀଙ୍କ ନାମ, ସ୍ତ୍ରୀ/ପିତା/ମାତାଙ୍କ ନାମ	ଗ୍ରାମର ନାମ	ଗ୍ରାମ ପଞ୍ଚାୟତ ନାମ	ପଞ୍ଚାୟତ ସମିତି ନାମ	ସମାପ୍ତୀ ଅବଧି	ପିଲାଙ୍କ ନାମ (ଶ୍ରୀ)	ବିଭିନ୍ନ ନାମ (ଶ୍ରୀ)	ଗ୍ରା.ପ ଅଧିନରେ ପୋଲିସ୍ ଥାନା 1 କ୍ର. ସଂଖ୍ୟା	ମୃତ୍ୟୁ ତାରିଖ	ପୋଲିସ୍ ଥାନା (ଟ)	ଅଧିକ ଦେୟ ଅବଧି (ମାସରେ)	ପରିମାଣ (ଟଙ୍କାରେ)
101	ଉତ୍ତମା ଭିକ୍ଟିଆ, କୁଞ୍ଜ	ପଣାସରା	ଫାଟପୁଣ୍ଡା	ପାଟଣାଗଡ଼	14-15 ରୁ 16-17	ଜୟସିଂ ମେହେର	ଅମିୟ କୁମାର ସାହୁ	582	12 ଜୁନ 2014	500	05/14 ରୁ 02/15=10	5000
102	ଦେବକୀ ଭୋଇ, ଦୟାରାମ	ଚମ୍ପାସରା	ଫାଟପୁଣ୍ଡା	ପାଟଣାଗଡ଼	14-15 ରୁ 16-17	ଜୟସିଂ ମେହେର	ଅମିୟ କୁମାର ସାହୁ		19 ମଇ 2014	300	05/14 ରୁ 07/14=3	900
103	କଲାର ସିଂ, ଧରୁଆ	ଚମ୍ପାସରା	ଫାଟପୁଣ୍ଡା	ପାଟଣାଗଡ଼	14-15 ରୁ 16-17	ଜୟସିଂ ମେହେର	ଅମିୟ କୁମାର ସାହୁ		15 ମଇ 2014	300	05/14 ରୁ 07/14=3	900
104	ମିନା ସାହୁ, ମହେଶ୍ୱର ସାହୁ	ଈରଡ ବାହଲ	ଫାଟପୁଣ୍ଡା	ପାଟଣାଗଡ଼	14-15 ରୁ 16-17	ଜୟସିଂ ମେହେର	ଅମିୟ କୁମାର ସାହୁ		13 ଜାନୁଆରୀ 2014	500	12/13 ରୁ 07/14=8	4000
105	ବନିତା ପାରିଆ, ଲେଙ୍କରୁ	ସିଦ୍ଧିପୁଣ୍ଡା	ଫାଟପୁଣ୍ଡା	ପାଟଣାଗଡ଼	14-15 ରୁ 16-17	ଜୟସିଂ ମେହେର	ଅମିୟ କୁମାର ସାହୁ		19 ଅପ୍ରେଲ 2015	300	04/15 ରୁ 05/15=2	600
106	ସରୁଗାଲ ବାନ, ଜଗତରାମ	ବଡ଼ଝୁଲା	ଫାଟପୁଣ୍ଡା	ପାଟଣାଗଡ଼	14-15 ରୁ 16-17	ଜୟସିଂ ମେହେର ଏବଂ ପ୍ରମୋଦ ଦାସ	ଅମିୟ କୁମାର ସାହୁ		20 ଅଗଷ୍ଟ 2015	300	08/15 ରୁ 11/15=04	1200
107	ଶୁକୁଣୀ ଚାଣ୍ଡି, ରେଫୁ	ଫାଟପୁଣ୍ଡା	ଫାଟପୁଣ୍ଡା	ପାଟଣାଗଡ଼	14-15 ରୁ 16-17	ଜୟସିଂ ମେହେର	ଅମିୟ କୁମାର ସାହୁ		20 ଅପ୍ରେଲ 2015	300	04/15 ରୁ 09/15=06	1800
108	ଈଶ୍ୱରୀ ଠାକୁର, ମହନା	ଚେଲେଟପା	ଫାଟପୁଣ୍ଡା	ପାଟଣାଗଡ଼	14-15 ରୁ 16-17	ଜୟସିଂ ମେହେର ଏବଂ ପ୍ରମୋଦ ଦାସ	ଅମିୟ କୁମାର ସାହୁ		01 ଜୁନ 2015	300	05/15 ରୁ 10/15=06	1800
109	ଜାଣି ମରପଞ୍ଚି	ଫାଟପୁଣ୍ଡା	ଫାଟପୁଣ୍ଡା	ପାଟଣାଗଡ଼	14-15 ରୁ 16-17	ଜୟସିଂ ମେହେର	ଅମିୟ କୁମାର ସାହୁ		03 ଜାନୁଆରୀ 2015	500	12/14 ରୁ 08/15=9	4500
110	ହାତୁ ବରିହା, ଗୋପାଳ ବରିହା	ବାଙ୍କ ବିହାର	ଫାଟପୁଣ୍ଡା	ପାଟଣାଗଡ଼	14-15 ରୁ 16-17	ଜୟସିଂ ମେହେର	ଅମିୟ କୁମାର ସାହୁ		15 ଜାନୁଆରୀ 2015	500	01/15 ରୁ 08/15=8	4000
111	କ୍ଷଣିପାତର ଚୁଫ, ବଳରାମ	ଲରମ୍ପା	ଲରମ୍ପା	ପାଟଣାଗଡ଼	14-15 ରୁ 16-17	ସୁଭାଷିନୀ ମେହେର	ଅମିୟ କୁମାର ସାହୁ	671	07 ମଇ 2014	300	04/14 ରୁ 05/14=2	600

ମାର୍ଚ୍ଚ 2018 ସୂଚୀ ସମାପ୍ତ ବର୍ଷ ପାଇଁ ସମାପ୍ତ ପ୍ରତିବେଶ (ସାଧାରଣ ଓ ସାମାଜିକ କ୍ଷେତ୍ର)

କ୍ର. ସଂ.	ହିତାଧିକାରୀଙ୍କ ନାମ, ସ୍ତ୍ରୀ/ପିତା/ମାତାଙ୍କ ନାମ	ଗ୍ରାମର ନାମ	ଗ୍ରାମ ପଞ୍ଚାୟତ ନାମ	ପଞ୍ଚାୟତ ସମିତି ନାମ	ସମାପ୍ତ ଅବଧି	ପିଲାଙ୍କ ନାମ (ଶ୍ରୀ)	ବିଭିନ୍ନ ନାମ (ଶ୍ରୀ)	ଗ୍ରା.ପ ଅଧିନରେ ପୋଲିସ୍ ଠାନୁ 1 କ୍ର ସଂଖ୍ୟା	ମୃତ୍ୟୁ ତାରିଖ	ପୋଲିସ୍ ଠାନୁ (ଟ)	ଅଧିକ ଦେୟ ଅବଧି (ମାସରେ)	ପରିମାଣ (ଟଙ୍କାରେ)
112	ଆଲମା ଛେଡ଼ି, ବୁଧୁ ଛେଡ଼ି	ଘୋରର	କାଦୋବାହାଲ	ବୁଧିରମୁଣ୍ଡା	14-15 ରୁ 16-17	ମିଖାଏଲ ଲୁଗୁନ	ରମେଶ ଚନ୍ଦ୍ର ସେଠୀ	520	03 ଫେବୃଆରୀ 2015	300	01/15 ରୁ 7/15 = 7	2100
113	ଆମ୍ବୁଶି ଚୁକ୍‌ଚୁକ୍, ରେଞ୍ଜାମିନ୍ ଚୁକ୍‌ଚୁକ୍	କାଦୋବାହାଲ	କାଦୋବାହାଲ	ବୁଧିରମୁଣ୍ଡା	14-15 ରୁ 16-17	ମିଖାଏଲ ଲୁଗୁନ	ରମେଶ ଚନ୍ଦ୍ର ସେଠୀ		15 ଡିସେମ୍ବର 2014	300	12/14 ରୁ 2/15 = 3	900
114	ରେଞ୍ଜାମିନ୍ କୁନ୍ଦୁର, ଯେମ୍ବୁଏଲ କୁନ୍ଦୁର	ବିଲେଇଗଡ଼	କାଦୋବାହାଲ	ବୁଧିରମୁଣ୍ଡା	14-15 ରୁ 16-17	ମିଖାଏଲ ଲୁଗୁନ	ପିୟୁଷ ଲୁହାଡ		11 ଜାନୁଆରୀ 2017	300	12/16 ରୁ 2/17 = 3	900
115	ବିସା ଲାକ୍ରା, ସୁଖ ଲାକ୍ରା	କାଦୋବାହାଲ	କାଦୋବାହାଲ	ବୁଧିରମୁଣ୍ଡା	14-15 ରୁ 16-17	ମିଖାଏଲ ଲୁଗୁନ	ପିୟୁଷ ଲୁହାଡ		20 ଜାନୁଆରୀ 2017	300	01/17 ରୁ 3/17 = 3	900
116	ବୁଧୁନି ହେରେ, ପିଲାର ହେରେ	ଘୋରର	କାଦୋବାହାଲ	ବୁଧିରମୁଣ୍ଡା	14-15 ରୁ 16-17	ମିଖାଏଲ ଲୁଗୁନ	ରମେଶ ଚନ୍ଦ୍ର ସେଠୀ		06 ନଭେମ୍ବର 2015	300	10/15 ରୁ 12/15 = 3	900
117	ବୁଧୁ ଲାକ୍ରା, ମଲିତ ଲାକ୍ରା	କାଦୋବାହାଲ	କାଦୋବାହାଲ	ବୁଧିରମୁଣ୍ଡା	14-15 ରୁ 16-17	ମିଖାଏଲ ଲୁଗୁନ	ରମେଶ ଚନ୍ଦ୍ର ସେଠୀ		13 ଫେବୃଆରୀ 2015	300	1/15 ରୁ 3/15 = 3	900
118	ବୁଧୁ ବାଉଡ଼ିଆ, ଶୁକନାତ ବାଉଡ଼ିଆ	ଘୋରର	କାଦୋବାହାଲ	ବୁଧିରମୁଣ୍ଡା	14-15 ରୁ 16-17	ମିଖାଏଲ ଲୁଗୁନ	ରମେଶ ଚନ୍ଦ୍ର ସେଠୀ		02 ଜୁଲାଇ 2016	300	6/16 ରୁ 7/16 = 2	600
119	ଚପା ନେୟ, ଭୋଲି ନେୟ	କାଦୋବାହାଲ	କାଦୋବାହାଲ	ବୁଧିରମୁଣ୍ଡା	14-15 ରୁ 16-17	ମିଖାଏଲ ଲୁଗୁନ	ରମେଶ ଚନ୍ଦ୍ର ସେଠୀ		16 ଫେବୃଆରୀ 2015	300	02/15 ରୁ 7/15 = 6	1800
120	ଘାସିବି କୁନ୍ଦୁର,	ଆମାବାଣ	କାଦୋବାହାଲ	ବୁଧିରମୁଣ୍ଡା	14-15 ରୁ 16-17	ମିଖାଏଲ ଲୁଗୁନ	ରାମଚନ୍ଦ୍ର ସୋରେନ୍		05 ମଇ 2014	300	04/14 ରୁ 6/14 = 3	900
121	ହରମନ ସୁରିନ୍, କାଲୋସ୍ ସୁରିନ୍	ବିଲେଇଗଡ଼	କାଦୋବାହାଲ	ବୁଧିରମୁଣ୍ଡା	14-15 ରୁ 16-17	ମିଖାଏଲ ଲୁଗୁନ	ରାମଚନ୍ଦ୍ର ସୋରେନ୍ ଏବଂ ରମେଶ ଚନ୍ଦ୍ର ସେଠୀ		12 ଅକ୍ଟୋବର 2014	300	9/14 ରୁ 11/14 = 3	900
122	ହରନା ଛତ୍ରୀ, ଉତ୍ତୁନ ଛତ୍ରୀ	ଘୋରର	କାଦୋବାହାଲ	ବୁଧିରମୁଣ୍ଡା	14-15 ରୁ 16-17	ମାଲକେଲ ଲୁଗୁନ	ରମେଶ ଚନ୍ଦ୍ର ସେଠୀ		12 ଜୁନ୍ 2015	300	5/15 ରୁ 7/15 = 3	900

କ୍ର. ସଂ.	ହିତାଧିକାରୀଙ୍କ ନାମ, ସ୍ତ୍ରୀ/ପିତା/ମାତାଙ୍କ ନାମ	ଗ୍ରାମ ନାମ	ଗ୍ରାମ ପଞ୍ଚାୟତ ନାମ	ପଞ୍ଚାୟତ ସମିତି ନାମ	ସମାପ୍ତୀ ଅବଧି	ପିଲାଙ୍କ ନାମ (ଶ୍ରୀ)	ବିଭିନ୍ନ ନାମ (ଶ୍ରୀ)	ଗ୍ରା.ପ ଅଧିନରେ ଯୋଗଦାନୀଙ୍କ ସଂଖ୍ୟା	ମୃତ୍ୟୁ ତାରିଖ	ଯୋଗଦାନ ସଂଖ୍ୟା (ଟ)	ଅଧିକ ଦେୟ ଅବଧି (ମାସରେ)	ପରିମାଣ (ଟଙ୍କାରେ)
123	ଲକ୍ଷ୍ମୀକାନ୍ତ ସୋନେଙ୍କ, ଜଗନ୍ନାଥ ସୋନେଙ୍କ	କାନ୍ଦୋବାହାଲ	କାନ୍ଦୋବାହାଲ	କୁଅଁରମୁଣ୍ଡା	14-15 ଓ 16-17	ମାଲକେଲ ଲଗୁନ	ପିୟୁଷ ଲୁହା		17 ସେପ୍ଟେମ୍ବର 2016	300	9/16 ଓ 12/16 = 4	1200
124	ଶୁଭିଆ ଲାହା, ଯୋଗନ ଲାହା	ଗଞ୍ଜିଆପିପା	କାନ୍ଦୋବାହାଲ	କୁଅଁରମୁଣ୍ଡା	14-15 ଓ 16-17	ମାଲକେଲ ଲଗୁନ	ପିୟୁଷ ଲୁହା		03 ଡିସେମ୍ବର 2016	300	11/16 ଓ 12/16 = 2	600
125	କାମଳାକାନ୍ତ, ଚନ୍ଦ୍ର କାନ୍ତ	ଧୂରବାହାଲ	କାନ୍ଦୋବାହାଲ	କୁଅଁରମୁଣ୍ଡା	14-15 ଓ 16-17	ମାଲକେଲ ଲଗୁନ	ରମେଶ ଚନ୍ଦ୍ର ସେଠୀ		30 ଅକ୍ଟୋବର 2015	300	10/15 ଓ 12/15 = 3	900
126	ଲକ୍ଷ୍ମୀ ମିତ୍ର, ଲୋମିନୀ ମିତ୍ର	ଦୁର୍ଗପଲ	କାନ୍ଦୋବାହାଲ	କୁଅଁରମୁଣ୍ଡା	14-15 ଓ 16-17	ମାଲକେଲ ଲଗୁନ	ରମେଶ ଚନ୍ଦ୍ର ସେଠୀ		19 ମାର୍ଚ୍ଚ 2015	300	3/15 ଓ 8/15 = 6	1800
127	ଲୁଗ୍ନା ଜି, ଲୋଧୁ ଜି	କାନ୍ଦୋବାହାଲ	କାନ୍ଦୋବାହାଲ	କୁଅଁରମୁଣ୍ଡା	14-15 ଓ 16-17	ମାଲକେଲ ଲଗୁନ	ରମେଶ ଚନ୍ଦ୍ର ସେଠୀ		09 ନଭେମ୍ବର 2014	300	10/14 ଓ 12/14 = 3	900
128	ମାଳିନୀ ଦଳି, ହରନ ଦଳି	ଘୋଗରୀ	କାନ୍ଦୋବାହାଲ	କୁଅଁରମୁଣ୍ଡା	14-15 ଓ 16-17	ମାଲକେଲ ଲଗୁନ	ରମେଶ ଚନ୍ଦ୍ର ସେଠୀ		24 ଡିସେମ୍ବର 2014	300	12/14 ଓ 3/15 = 4	1200
129	ନୋମି ବାଲି, ରାଜନ ବାଲି	ଘୋଗର	କାନ୍ଦୋବାହାଲ	କୁଅଁରମୁଣ୍ଡା	14-15 ଓ 16-17	ମାଲକେଲ ଲଗୁନ	ରମେଶ ଚନ୍ଦ୍ର ସେଠୀ		23 ମାର୍ଚ୍ଚ 2015	300	3/15 ଓ 5/15 = 3	900
130	ପେନି କାନ୍ତେ, ବିକା କାନ୍ତେ	କାନ୍ଦୋବାହାଲ	କାନ୍ଦୋବାହାଲ	କୁଅଁରମୁଣ୍ଡା	14-15 ଓ 16-17	ମାଲକେଲ ଲଗୁନ	ରାମଚନ୍ଦ୍ର ସୋନେ, ଏବଂ ରମେଶ ଚନ୍ଦ୍ର ସେଠୀ		02 ଜାନୁଆରୀ 2014	300	12/13 ଓ 6/15 = 19	5700
131	ରଞ୍ଜିତ କେର, ପୋରୁ କେର	କାନ୍ଦୋବାହାଲ	କାନ୍ଦୋବାହାଲ	କୁଅଁରମୁଣ୍ଡା	14-15 ଓ 16-17	ମାଲକେଲ ଲଗୁନ	ରାମଚନ୍ଦ୍ର ସୋନେ		08 ଅପ୍ରେଲ 2014	300	3/14 ଓ 6/14 = 4	1200
132	ଆହୁରାମ ଲୁଗୁନ, ମନମସି ଲୁଗୁନ	ଭଦ୍ରପୁର	କୁମ୍ଭରୀଆ	କୁଅଁରମୁଣ୍ଡା	14-15 ଓ 16-17	ଦେଉଳିଶ ଟେଟେ	ରମେଶ ଚନ୍ଦ୍ର ସେଠୀ	541	18 ଅଗଷ୍ଟ 2015	300	8/15 ଓ 9/15 = 2	600
133	ଆଲକିନୀ କେରକିନୀ, ସାମଲ କେରକିନୀ	ପଦ୍ମବାହାଲ	କୁମ୍ଭରୀଆ	କୁଅଁରମୁଣ୍ଡା	14-15 ଓ 16-17	ଦେଉଳିଶ ଟେଟେ	ରମେଶ ଚନ୍ଦ୍ର ସେଠୀ		24 ନଭେମ୍ବର 2014	300	11/14 ଓ 1/15 = 3	900

କ୍ର. ସଂ.	ହିତାଧିକାରୀଙ୍କ ନାମ, ସ୍ତ୍ରୀ/ପିତା/ମାତାଙ୍କ ନାମ	ଗ୍ରାମର ନାମ	ଗ୍ରାମ ପଞ୍ଚାୟତ ନାମ	ପଞ୍ଚାୟତ ସମିତି ନାମ	ସମାପ୍ତୀ ଅବଧି	ପିଲାଓଙ୍କ ନାମ (ଶ୍ରୀ)	ବିଭିଓଙ୍କ ନାମ (ଶ୍ରୀ)	ଗ୍ରା.ପ ଅଧିନରେ ପୋଲସନାଧାର 1 କଂ ସଂଖ୍ୟା	ମୃତ୍ୟୁର ତାରିଖ	ପୋଲସନା ହାର (ଟ)	ଅଧିକ ଦେୟ ଅବଧି (ମାସରେ)	ପରିମାଣ (ଟଙ୍କାରେ)
134	ଆଲମା ଚୋପା, ଜଳମନ୍ତ୍ରୀ ଚୋପା	ଭଦ୍ରପୁର	କୁମ୍ଭଝରିଆ	କୁମ୍ଭାରମୁଣ୍ଡା	14-15 ରୁ 16-17	ଦେଉଳିଶ ଚେଟେ	ରମେଶ ଚନ୍ଦ୍ର ସେଠୀ		04 ମାର୍ଚ୍ଚ 2015	300	2/15 ରୁ 3/15 = 2	600
135	ଅଧାନାସ ସୋରେଙ୍କ, ଜିରୁଆ ସୋରେଙ୍କ	ପଦ୍ମଆବାହାଲ	କୁମ୍ଭଝରିଆ	କୁମ୍ଭାରମୁଣ୍ଡା	14-15 ରୁ 16-17	ଦେଉଳିଶ ଚେଟେ	ରମେଶ ଚନ୍ଦ୍ର ସେଠୀ		20 ମାର୍ଚ୍ଚ 2015	300	5/15 ରୁ 6/15 = 2	600
136	ବୈଶିଶୁ କାଜି, ବାଝି କାଜି	ଝିରିଆବା	କୁମ୍ଭଝରିଆ	କୁମ୍ଭାରମୁଣ୍ଡା	14-15 ରୁ 16-17	ଦେଉଳିଶ ଚେଟେ	ରମେଶ ଚନ୍ଦ୍ର ସେଠୀ		09 ଅଗଷ୍ଟ 2015	300	7/15 ରୁ 9/15 = 3	900
137	ବାସ୍ୟାଶ୍ରମ ସୋରେଙ୍କ, ସୁଏସ ସୋରେଙ୍କ	ଭଦ୍ରପୁର	କୁମ୍ଭଝରିଆ	କୁମ୍ଭାରମୁଣ୍ଡା	14-15 ରୁ 16-17	ଦେଉଳିଶ ଚେଟେ	ରାମଚନ୍ଦ୍ର ସୋରେଙ୍କ		11 ଜୁଲାଇ 2014	300	5/14 ରୁ 6/14 = 2	600
138	ରୁଧିନି ମିଶ୍ର, ଘଟନା ମିଶ୍ର	ବାଲଚପଲ	କୁମ୍ଭଝରିଆ	କୁମ୍ଭାରମୁଣ୍ଡା	14-15 ରୁ 16-17	ଦେଉଳିଶ ଚେଟେ	ରମେଶ ଚନ୍ଦ୍ର ସେଠୀ		11 ଜୁଲାଇ 2015	300	6/15 ରୁ 8/15 = 3	900
139	ବରଦ ଚୋପା, ଆଲୋକ ଚୋପା	କୁମ୍ଭଝରିଆ	କୁମ୍ଭଝରିଆ	କୁମ୍ଭାରମୁଣ୍ଡା	14-15 ରୁ 16-17	ଦେଉଳିଶ ଚେଟେ	ରମେଶ ଚନ୍ଦ୍ର ସେଠୀ		28 ମାର୍ଚ୍ଚ 2015	300	3/15 ରୁ 4/15 = 2	600
140	ମାଣି ଚିତା, ଚାକୁ ଚିତା	କୁମ୍ଭଝରିଆ	କୁମ୍ଭଝରିଆ	କୁମ୍ଭାରମୁଣ୍ଡା	14-15 ରୁ 16-17	ଦେଉଳିଶ ଚେଟେ	ରମେଶ ଚନ୍ଦ୍ର ସେଠୀ		24 ମାର୍ଚ୍ଚ 2015	300	3/15 ରୁ 4/15 = 2	600
141	ମୋରସା କାନ୍ଦୁଲିନା, ଯୋଗେଶ୍ କାନ୍ଦୁଲିନା	ସଂକରଜୋର	କୁମ୍ଭଝରିଆ	କୁମ୍ଭାରମୁଣ୍ଡା	14-15 ରୁ 16-17	ଦେଉଳିଶ ଚେଟେ	ରମେଶ ଚନ୍ଦ୍ର ସେଠୀ		16 ମାର୍ଚ୍ଚ 2015	300	3/15 ରୁ 4/15 = 2	600
142	ନାଙ୍କି କରୁଆ, ବଳରାମ କରୁଆ	ବିଜାବାହାଲ	କୁମ୍ଭଝରିଆ	କୁମ୍ଭାରମୁଣ୍ଡା	14-15 ରୁ 16-17	ଦେଉଳିଶ ଚେଟେ	ରମେଶ ଚନ୍ଦ୍ର ସେଠୀ		28 ଅଗଷ୍ଟ 20 ମାର୍ଚ୍ଚ 15	300	8/15 ରୁ 9/15 = 2	600
143	ପୁଲ ପ୍ରଧାନ, ଅନୁପ୍ର ପ୍ରଧାନ	କୁଡ଼ାଚେଟା	କୁମ୍ଭଝରିଆ	କୁମ୍ଭାରମୁଣ୍ଡା	14-15 ରୁ 16-17	ଦେଉଳିଶ ଚେଟେ	ରମେଶ ଚନ୍ଦ୍ର ସେଠୀ		19 ମାର୍ଚ୍ଚ 2015	300	3/15 ରୁ 4/15 = 2	600
144	ପ୍ରଭୁସହାୟ ଏକ୍ସ୍, ଏମାନ୍ୟୁଏଲ ଏକ୍ସ୍	କୁମ୍ଭଝରିଆ	କୁମ୍ଭଝରିଆ	କୁମ୍ଭାରମୁଣ୍ଡା	14-15 ରୁ 16-17	ଦେଉଳିଶ ଚେଟେ	ରମେଶ ଚନ୍ଦ୍ର ସେଠୀ		30 ଅକ୍ଟୋବର 2014	300	10/14 ରୁ 11/14 = 2	600

କ୍ର. ସଂ.	ହିତାଧିକାରୀଙ୍କ ନାମ, ସ୍ତ୍ରୀ/ପିତା/ମାତାଙ୍କ ନାମ	ଗ୍ରାମର ନାମ	ଗ୍ରାମ ନାମ	ପଞ୍ଚାୟତ ନାମ	ପଞ୍ଚାୟତ ସମିତି ନାମ	ସମାପ୍ତୀ ଅବଧି	ପିଲାଖିଲ ନାମ (ଶ୍ରୀ)	ବିଭିନ୍ନ ନାମ (ଶ୍ରୀ)	ଗ୍ରା.ପ ଅଧିନରେ ପୋଲିସ୍ ଥାନାର 1 ନଂ ସଂଖ୍ୟା	ମୃତ୍ୟୁ ତାରିଖ	ପୋଲିସ୍ ଥାନା (ଟ)	ଅଧିକ ଦେୟ ଅବଧି (ମାସରେ)	ପରିମାଣ (ଟଙ୍କାରେ)
145	ସାବିତ୍ରୀଲାଲ୍, ଲାଲ୍ ଲାଲ୍	ବିଜବାହାଲ	ଜୁମ୍ଫରପା	ଜୁମ୍ଫରପା	ଜୁମ୍ଫରପା	14-15 ରୁ 16-17	ଦେବନାଥ ଚନ୍ଦ୍ର ସେଠୀ	ରମେଶ ଚନ୍ଦ୍ର ସେଠୀ		19 ଜୁନ 2015	300	6/15 ରୁ 7/15 = 2	600
146	ସମାନ୍ତ ବଡ଼ାଇକ, ସୁଖିଲ ବଡ଼ାଇକ	ଭଦ୍ରପୁର	ଜୁମ୍ଫରପା	ଜୁମ୍ଫରପା	ଜୁମ୍ଫରପା	14-15 ରୁ 16-17	ରଞ୍ଜିତ ବିଶ୍ୱାଳ	ପିୟୁଷ ଲୁହାରି		22 ଫେବୃଆରୀ 2017	500	2/17 ରୁ 3/17 = 2	1000
147	ସିଲ୍ଲୀ ସେଠେ, ମାସି ପ୍ରକାଶ ସେଠେ	ଭଦ୍ରପୁର	ଜୁମ୍ଫରପା	ଜୁମ୍ଫରପା	ଜୁମ୍ଫରପା	14-15 ରୁ 16-17	ଦେବନାଥ ଚନ୍ଦ୍ର ସେଠୀ	ରମେଶ ଚନ୍ଦ୍ର ସେଠୀ		21 ମାର୍ଚ୍ଚ 2015	300	3/15 ରୁ 4/15 = 2	600
148	ଶୁକ୍ଳ ବଡ଼ାଇକ, ଯୋକୋନୁଲୁ ବୋଡ଼ାଇକ	ଭଦ୍ରପୁର	ଜୁମ୍ଫରପା	ଜୁମ୍ଫରପା	ଜୁମ୍ଫରପା	14-15 ରୁ 16-17	ରଞ୍ଜିତ ବିଶ୍ୱାଳ	ପିୟୁଷ ଲୁହାରି		02 ନଭେମ୍ବର 2016	500	10/16 ରୁ 11/16 = 2	1000
149	ସୁଶୀଳ ହୋରୋ, ମିଥାଲୀନ ହୋରୋ	ଭଦ୍ରପୁର	ଜୁମ୍ଫରପା	ଜୁମ୍ଫରପା	ଜୁମ୍ଫରପା	14-15 ରୁ 16-17	ଦେବନାଥ ଚନ୍ଦ୍ର ସେଠେ	ରାମଚନ୍ଦ୍ର ସୋରେନ		16 ଜାନୁଆରୀ 2014	300	1/14 ରୁ 5/14 = 5	1500
150	ହରିସାହୁ, ବୁଢ଼ନାଥ ସାହୁ	ସମାନ୍ତବାହାଲ	ସମାନ୍ତବାହାଲ	ସମାନ୍ତବାହାଲ	ସମାନ୍ତବାହାଲ	14-15 ରୁ 16-17	ପରମେଶ୍ୱର ଲୁହାରି	ରମେଶ ଚନ୍ଦ୍ର ସେଠୀ	504	27 ନଭେମ୍ବର 2014	300	11/14 ରୁ 3/15 = 5	1500
									15497				279400

(ଉପର ଗ୍ରାମ ପଞ୍ଚାୟତ ଓ ପଞ୍ଚାୟତ ସମିତିରେ ପଞ୍ଜୀକରଣ କରାଯାଇଥିବା ନଥିପତ୍ର)

ଶବ୍ଦକୋଷ

ଶବ୍ଦକୋଷ

ଏଏପି	ବାସିକ କାର୍ଯ୍ୟ ଯୋଜନା
ବିଡିଓ	ଗୋଷ୍ଠୀ ଉନ୍ନୟନ ଅଧିକାରୀ
ବିଏମସି	ଭୁବନେଶ୍ୱର ମ୍ୟୁନିସିପାଲିଟି କର୍ପୋରେସନ
ବିପିସି	ବୁକ୍ ପ୍ରକଳ୍ପ ସଂଯୋଜକ
ସିବିଆଇ	ସେଣ୍ଟ୍ରାଲ୍ ବ୍ୟାଙ୍କ ଅଫି ଇଣ୍ଡିଆ
ସିଡିପି	ବ୍ୟାପକ ଉନ୍ନୟନ ଯୋଜନା
ସିଇଓ	ମୁଖ୍ୟ କାର୍ଯ୍ୟନିର୍ବାହୀ ଅଧିକାରୀ
ସିଏସ୍‌ଏମ୍	ମେସର୍ସ ସାଇବରଟେକ୍ ସଫ୍ଟୱେୟାର ମଲ୍ଟିମିଡିଆ ଲିମିଟେଡ୍
ସିଡବ୍ଲୁଇଟି	ବାୟୁ ଉର୍ଜା ପ୍ରଯୁକ୍ତି ବିଦ୍ୟା କେନ୍ଦ୍ର
ଡିଏଆର୍‌ଏଫ୍‌ଇ	କୃଷି ଓ କୃଷକ ସଶକ୍ତିକରଣ ନିର୍ଦ୍ଦେଶକ
ଡିଏଆର୍‌ଏଫ୍‌ପି	କୃଷି ଓ ଖାଦ୍ୟ ଉତ୍ପାଦନ ନିର୍ଦ୍ଦେଶାଳୟ
ଡିଆଇଟି	ସୂଚନା ପ୍ରଯୁକ୍ତି ବିଦ୍ୟା ବିଭାଗ
ଡିଏଲ୍‌ଏମ୍‌ସି	ଜିଲ୍ଲା ସ୍ତରୀୟ ପର୍ଯ୍ୟାଲୋଚନା କମିଟି
ଡିପିଏମ୍‌ୟୁ	ଜିଲ୍ଲା ଯୋଜନା ଏବଂ ପର୍ଯ୍ୟାଲୋଚନା ଯୁନିଟ୍
ଡିପିଓ	ଜିଲ୍ଲା ପଞ୍ଚାୟତ ଅଧିକାରୀ
ଡିପିଆର୍	ବିସ୍ତୃତ ପ୍ରକଳ୍ପ ରିପୋର୍ଟ
ଇଆର୍‌ଆଇଟି	ଇଲେକ୍ଟ୍ରୋନିକ୍ସ ଓ ସୂଚନା ପ୍ରଯୁକ୍ତି ବିଦ୍ୟା
ଇଏ	କାର୍ଯ୍ୟନିର୍ବାହୀ ସଂସ୍ଥା
ଇଇ	ନିର୍ବାହୀ ଯନ୍ତ୍ରା
ଇଆଇସି	ସର୍ବୋଚ୍ଚ ଯନ୍ତ୍ରା
ଜିସିସି	ଚୁକ୍ତିନାମାର ସାଧାରଣ ସର୍ତ୍ତାବଳୀ
ଜିଇଡିସିଓଏଲ୍	ସବୁଜ ଉର୍ଜା ଉନ୍ନୟନ ନିଗମ ଲିମିଟେଡ୍
ଜିଓଆଇ	ଭାରତ ସରକାର
ଜିଓଓ	ଓଡ଼ିଶା ସରକାର
ଜିପି	ଗ୍ରାମ ପଞ୍ଚାୟତ
ଜିପିଇଓ	ଗ୍ରାମ ପଞ୍ଚାୟତ ସଂପ୍ରସାରଣ ଅଧିକାରୀ
ଗ୍ରୀଡକୋ	ଗ୍ରୀଡ୍ କର୍ପୋରେସନ୍ ଅଫ୍ ଓଡ଼ିଶା ଲିମିଟେଡ୍
ଏର୍‌ଏସ୍‌ଡ୍‌ଆଇ	ହରିଶ୍ଚନ୍ଦ୍ର ସହାୟତା ଯୋଜନା
ଏର୍‌ଆର୍‌ୟୁଟି	ଗୃହ ନିର୍ମାଣ ଓ ନଗର ଉନ୍ନୟନ ବିଭାଗ
ଆଇସିଟି	ସୂଚନା ଓ ଯୋଗାଯୋଗ ପ୍ରଯୁକ୍ତି ବିଦ୍ୟା
ଇଡକୋ	ଓଡ଼ିଶା ଶିଳ୍ପ ଭିତ୍ତିଭୂମି ଉନ୍ନୟନ ନିଗମ
ଆଇଟି	ସୂଚନା ପ୍ରଯୁକ୍ତି
ଜେଏନ୍‌ଏନ୍‌ଏସ୍‌ଏମ୍	ଜବାହରଲାଲ ନେହେରୁ ଜାତୀୟ ସୌର ମିଶନ
ଜେପିଆଇ	ମିଳିତ ସରକାରୀ ଡାକ୍ତର
ଏଲ୍‌ଏଓ	ଜମି ଅଧିଗ୍ରହଣ ଅଧିକାରୀ
ଏଲ୍‌ଡି	ଲିଫ୍ଟିଂ ଡେଭେଲପ୍‌ମେଣ୍ଟ୍
ଏଲ୍‌ଆଇପି	ଉଠା ଜଳସେଚନ ପଏଣ୍ଟ୍
ଏମ୍‌ବିପିଡ୍‌ଆଇ	ମଧୁବାବୁ ପେନସନ ଯୋଜନା
ଏମ୍‌ସିଏର୍	ଭେଷଜ ମହାବିଦ୍ୟାଳୟ ଓ ଚିକିତ୍ସାଳୟ

ଏମ୍‌ଆଇପି	କ୍ଷୁଦ୍ର ଜଳସେଚନ ପ୍ରକଳ୍ପ
ଏମ୍‌ଏନ୍‌ଆର୍କ	ଅକ୍ଷୟ ଶକ୍ତି ମନ୍ତ୍ରାଳୟ
ଏମ୍‌ଓୟୁ	ରୁଝାମଣା ପତ୍ର
ଏମ୍/ଏସ୍ ଗାୟତ୍ରୀ	ମେସର୍ସ ଗାୟତ୍ରୀ ଇଞ୍ଜିନିୟରିଂ କନସ୍ଟ୍ରକ୍ସନ୍ ଆଣ୍ଡ କନସଲ୍ଟାନ୍ସୀ ପ୍ରାଇଭେଟ୍ ଲିମିଟେଡ୍
ଏନ୍‌ଏସିସିସି	ପରିବେଶ ପରିବର୍ତ୍ତନ ପାଇଁ ଜାତୀୟ କାର୍ଯ୍ୟ ଯୋଜନା
ଓଏପି	ବାରିକ୍ୟ ଭରା
ଓସି	ଅନ୍ୟାନ୍ୟ ବର୍ଗ
ଓକାକ୍	ଓଡ଼ିଶା କମ୍ପ୍ୟୁଟର ପ୍ରୟୋଗ କେନ୍ଦ୍ର
ଓଇଆରସି	ଓଡ଼ିଶା ବିଦ୍ୟୁତ୍ ନିୟାମକ କମିଶନ
ଓଜିଏଫ୍‌ଆର୍କ	ଓଡ଼ିଶା ସାଧାରଣ ଆର୍ଥିକ ନିୟମାବଳୀ
ଓଏର୍‌ପିସିଏଲ୍	ଓଡ଼ିଶା ଜଳ ବିଦ୍ୟୁତ୍ ନିଗମ ଲିମିଟେଡ୍
ଓଏଲ୍‌ଆଇସି	ଓଡ଼ିଶା ଉଠା ଜଳସେଚନ ନିଗମ ଲିମିଟେଡ୍
ଓପିଡିଆର୍କ ଆକ୍ସ	ଓଡ଼ିଶା ସରକାରୀ ଦାବା ଅସୁଲ ଅଧିନିୟମ
ଓପିଟିସିଏଲ୍	ଓଡ଼ିଶା ପାଞ୍ଚାମ ଗ୍ରାମ୍ୟ ନିଗମ କର୍ପୋରେସନ ଲିମିଟେଡ୍
ଓପିଡିକ୍ସ	ଓଡ଼ିଶା ପୂର୍ବ ବିଭାଗ ସଂହିତା
ଓଆର୍କଇଡିଏ	ଓଡ଼ିଶା ଅକ୍ଷୟ ଶକ୍ତି ଉନ୍ନୟନ ସଂସ୍ଥା
ଓଆର୍କଇସି	ଓଡ଼ିଶା ଅକ୍ଷୟ ଶକ୍ତି ସଶକ୍ତିକରଣ କମିଟି
ଓଟିସି	ଓଡ଼ିଶା ଟ୍ରେଜେରୀ କୋଡ
ପି ଆଣ୍ଡ ସି	ଯୋଜନା ଓ ଅଭିସରଣ
ପିଏସି	ପବ୍ଲିକ୍ ଆକାଉଣ୍ଟସ୍ କମିଟି
ପିଇଓ	ପଞ୍ଚାୟତ କାର୍ଯ୍ୟନିର୍ବାହୀ ଅଧିକାରୀ
ପିଏର୍‌ଡିଏମ୍‌ଏ	ଦାରିଦ୍ର୍ୟ ଓ ମାନବ ବିକାଶ ପରିଚାଳନା ସଂସ୍ଥା
ପିଏମ୍‌ଜିଏସ୍‌ଓଇ	ପ୍ରଧାନ ମନ୍ତ୍ରୀ ଗ୍ରାମ ସଡ଼କ ଯୋଜନା
ପିଏମ୍‌ୟୁ	କାର୍ଯ୍ୟକ୍ରମ ପରିଚାଳନା ଯୁନିଟ୍
ପିପିପି	ସରକାର ଘରୋଇ ଭାଗିଦାରୀ
ପିଆର୍କ	ପଞ୍ଚାୟତି ରାଜ
ପିଆର୍କ ଆଣ୍ଡ ଡିଡିକ୍ସ	ପଞ୍ଚାୟତି ରାଜ ଓ ପାନୀୟ ଜଳ
ପିଏସ୍	ପଞ୍ଚାୟତ ସମିତି
ଆର୍କ ଆଣ୍ଡ ଡିଏମ୍	ରାଜସ୍ୱ ଓ ବିପର୍ଯ୍ୟୟ ପରିଚାଳନା
ଆର୍କଡି	ଗ୍ରାମ୍ୟ ଉନ୍ନୟନ
ଆର୍କଇ	ଅକ୍ଷୟ ଶକ୍ତି
ଆର୍କଏମ୍‌ସି	ରାଉରକେଲା ମହାନଗର ନିଗମ
ଆର୍କପିଓ	ବାଧାତାମୂଳକ ଅକ୍ଷୟ ଶକ୍ତି କ୍ରୟ
ଆର୍କଟିଏସ୍	ଛାତ୍ରପତ୍ର ସୌର ଶକ୍ତି
ଏସ୍ ଆଣ୍ଡ ଟି	ବିଜ୍ଞାନ ଓ ବୈଷୟିକ ଜ୍ଞାନ
ଏସ୍‌ଡିଜି	ପୋଷନୀୟ ବିକାଶ ଲକ୍ଷ୍ୟ
ଏସ୍‌ଇସିଟି	ସେଲଭାମ ଏକ୍ସକେସନାଲ ଆଣ୍ଡ ଚାରିଟେବୁଲ୍ ଟ୍ରଷ୍ଟ
ଏସ୍‌ଇଜେଡ୍	ସତତ ଅର୍ଥନୈତିକ ଅଞ୍ଚଳ
ଏସ୍‌ଏର୍‌ଇପି	କ୍ଷୁଦ୍ର ଜଳ ବିଦ୍ୟୁତ୍ ପ୍ରକଳ୍ପ
ଏସ୍‌ଏଲ୍‌ଏ	ସେବା ସ୍ରୋତ ରୁକ୍ଷ

ଏସ୍‌ପିଭି	ସୌର ଫଟୋ ଭଲଟାଇଜ୍
ଏସ୍‌ଟିପିଆଇ	ଭାରତର ସଫ୍ଟୱେୟାର ଟେକ୍‌ନୋଲୋଜି ପାର୍କ
ଟିସି	ତ୍ରିକୋଣୀୟ କମ୍ପିଟି
ୟୁସି	ବିନିଯୋଗ ପ୍ରମାଣପତ୍ର
ୟୁଏଲ୍‌ବି	ସ୍ଥାନୀୟ ନିକାୟ
ୟୁଏମ୍‌ଏସ୍‌ପିପି	ଅଲଗା ମେଗା ସୌର ଶକ୍ତି ପ୍ରକଳ୍ପ
ଭିବିସିଟି	ବିଜ୍ଞାନ ଭାରତୀ ଚାରିଟେବୁଲ୍ ଟ୍ରଷ୍ଟ
ଡିଏମ୍‌ଏସ୍	ବାୟୁ ପର୍ଯ୍ୟାଲୋଚନା ଷ୍ଟେସନ
ଡିଏଓଡିସି	ପଶ୍ଚିମ ଓଡ଼ିଶା ବିକାଶ ପରିଷଦ
ଡିଏଚ୍‌ଟିଇ	ଶକ୍ତି ଅପଟୟ

© ଭାରତର ମହାଲେଖା ନିୟନ୍ତ୍ରକ
ତଥା ମହାସମୀକ୍ଷକ
www.saiindia.gov.in

www.agodisha.gov.in